

PROYECTO BASICO Y DE EJECUCIÓN
AMPLIACION DE LA ESCUELA MUNICIPAL DE MUSICA
EN LA VIRGEN DEL CAMINO - LEON
"Cimentación y Estructura"

Promotor: Ayto. Valverde de la Virgen

Arquitecto: Rogelio Geijo García

Fecha: Enero de 2018

Indice General del Proyecto

0. CUMPLIMIENTO DE LA LEY DE CONTRATOS DEL SECTOR PUBLICO Y EL REGLAMENTO GENERAL DE LA LEY DE CONTRATOS DE LA ADMINISTRACIÓN PUBLICA

I. MEMORIA

1. Memoria Descriptiva

1. Agentes
2. Información previa
3. Descripción del Proyecto
4. Prestaciones del edificio

2. Memoria Constructiva

1. Sustentación del edificio
2. Sistema estructural
3. Sistema envolvente
4. Sistema de compartimentación
5. Sistema de acabados
6. Sistemas de acondicionamiento e instalaciones
7. Equipamiento

3. Cumplimiento del CTE

- DB-SE Exigencias básicas de seguridad estructural
DB-SI Exigencias básicas de seguridad de incendio
DB-SUA Exigencias básicas de seguridad de utilización y accesibilidad
DB-HS Exigencias básicas de salubridad
DB-HR Exigencias básicas de protección frente al ruido
DB-HE Exigencias básicas de ahorro de energía

4. Anejos a la Memoria

1. Plan de Control
2. Estudio Básico de Seguridad y Salud
3. Estudio de gestión de residuos

II. PLIEGO DE CONDICIONES

- Pliego de cláusulas administrativas
Disposiciones generales
Disposiciones facultativas
Disposiciones económicas
Pliego de condiciones técnicas particulares
Prescripciones sobre los materiales
Prescripciones sobre ejecución por unidades de obra
Prescripciones sobre verificaciones en el edificio terminado

III. MEDICIONES Y PRESUPUESTO

- Mediciones, Precios unitarios y Precios totales por partidas
Resumen del Presupuesto por capítulos

ANEXO

CUMPLIMIENTO CON LA LEY DE CONTRATOS DEL SECTOR PÚBLICO Y EL REGLAMENTO GENERAL DE LA LEY DE CONTRATOS DE LA ADMINISTRACION PÚBLICAS

1. Declaración de obra completa

El presente Proyecto se desarrolla de forma que puede considerarse como **OBRA COMPLETA**, susceptible de ser entregada a uso público sin perjuicio de ulteriores ampliaciones y comprende todos y cada uno de los elementos precisos para la ejecución de las obras, cumpliéndose así con los requisitos específicos de los artículos 125 y 127 del Reglamento General de la Ley de Contratos de la Administración Pública.

2. Clasificación del contratista

El Presupuesto de Ejecución Material de las obras comprendidas en la presente Memoria asciende a la cantidad de **48.591,31 €** y el Presupuesto Base de Licitación a la cantidad de **57.823,66 €**.

De acuerdo con el Artículo 25 del Real Decreto 773/2015, de 28 de agosto, por el que se modifican determinados preceptos del Reglamento General de la ley de Contratos de las Administraciones Públicas, aprobado por el Real Decreto 1098/2001, de 12 de octubre, el contratista deberá estar clasificado:

Grupo C) Edificaciones:

- Subgrupo 1. Demoliciones
- Subgrupo 4. Albañilería, revocos y revestidos.
- Subgrupo 6. Pavimentos, solados y alicatados.
- Subgrupo 8. Carpintería de madera.

Grupo I) Instalaciones eléctricas

- Subgrupo 9. Instalaciones eléctricas sin cualificación específica.

Grupo J) Instalaciones mecánicas

- Subgrupo 4. De fontanería y sanitarias.

3. Plazo de ejecución y periodo de garantía

Aunque éste plazo se fijará posteriormente en las Bases de Adjudicación, se estima un plazo de **CINCO (5) MESES** para la total ejecución de las obras, contando a partir de la fecha de la firma del Acta de Replanteo.

Se fija como garantía de las mismas, un periodo de **UN (1) AÑO**, salvo que en el contrato de adjudicación, se especifique otro diferente.

4. Revisión de precios

Para las obras del presente Proyecto y conforme el Artículo 89 y siguientes del RDL 3/2011, de 14 de noviembre, así como en el Artículo 104 y siguientes del Reglamento General de la Ley de Contratos de las Administraciones Publicas no procede la revisión de precios. No obstante en el supuesto de que proceda dicha revisión, se ajustará a lo establecido en el Artículo 65.1 y siguientes del Real Decreto Legislativo 3/2011, así como a la Disposición transitoria segunda del mismo.

5. Justificación de precios

Según el artículo 127 del RD 1098/2001, de 12 de octubre del Reglamento General de la Ley de Contratos de la Administración Pública se justificarán los cálculos de los precios adoptados, bases fijadas para la valoración de las unidades de la obra y presupuesto para conocimiento de la Administración. Para su justificación se adjuntan en el apartado de Mediciones y Presupuesto el Cuadro de Precios.

León, a Enero de 2018

El Arquitecto

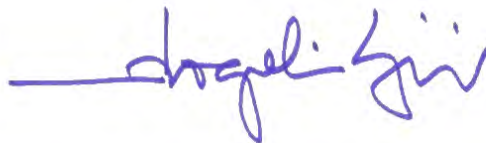

D. Rogelio Gejo García

1. Memoria Descriptiva

1. Agentes

2. Información previa

- 2.1. Antecedentes y condicionantes de partida
- 2.1. Emplazamiento y entorno físico
- 2.3. Normativa urbanística

3. Descripción del Proyecto

- 3.1. Descripción general del edificio
- 3.2. Cumplimiento del CTE y otras normativas específicas
- 3.3. Descripción de la geometría del edificio. Cuadro de superficies
- 3.4. Descripción general de los parámetros que determinan las previsiones técnicas a considerar en el Proyecto

4. Prestaciones del edificio

- 4.1. Prestaciones del edificio por Requisitos Básicos
- 4.2. Limitaciones de uso del edificio

- 1. Agentes**
- 2. Información previa**
 - 2.1. Antecedentes y condicionantes de partida
 - 2.2. Emplazamiento y entorno físico
 - 2.3. Normativa urbanística
 - 2.3.1. Marco normativo
 - 2.3.2. Planeamiento urbanístico de aplicación
 - 2.3.3. Condiciones particulares de aplicación y Ficha urbanística
- 3. Descripción del Proyecto**
 - 3.1. Descripción general del edificio
 - 3.2. Cumplimiento del CTE y otras normativas específicas
 - 3.2.1. Cumplimiento del CTE
 - 3.2.2. Cumplimiento de otras normativas específicas
 - 3.3. Descripción de la geometría del edificio. Cuadro de superficies
 - 3.4. Descripción general de los parámetros que determinan las previsiones técnicas a considerar en el Proyecto.
 - 3.4.1. Sistema estructural
 - 3.4.2. Sistema envolvente
 - 3.4.3. Sistema de compartimentación
 - 3.4.4. Sistema de acabados
 - 3.4.5. Sistema de acondicionamiento ambiental
 - 3.4.6. Sistema de servicios
- 4. Prestaciones del edificio**
 - 4.1. Prestaciones del edificio por Requisitos Básicos
 - 4.2. Limitaciones de uso del edificio

1.

Agentes

Promotor:	Nombre:	Ayuntamiento de Valverde de la Virgen
	Dirección:	Av. Camino de Santiago, 110 - 24394, Valverde de la Virgen
	CIF:	P-2419200-C
Arquitecto:	Nombre:	Rogelio Geijo García
	Colegiado:	Nº 3.452 COAL, Delegación de León
	Dirección:	Av. Ordoño II Nº 27 - 2º Dcha. 24001, León
	Localidad:	León
	NIF:	09759756-M
Director de obra:		Rogelio Geijo García (Arquitecto colegiado nº 3.452 en el C.O.A.L.)
Seguridad y Salud:		Rogelio Geijo García (Arquitecto colegiado nº 3.452 en el C.O.A.L.)

El presente documento es copia de su original del que es autor el Arquitecto Rogelio Geijo García. Su utilización total o parcial, así como cualquier reproducción o cesión a terceros, requerirá la previa autorización expresa de su autor, quedando en todo caso prohibida cualquier modificación unilateral del mismo.

2.

Información previa

2.1. Antecedentes y condicionantes de partida

Por encargo del Promotor, se redacta el presente **Proyecto Básico y de Ejecución de Ampliación de la Escuela Municipal de Música en la Virgen del Camino**. Las obras proyectadas son de promoción pública.

Además de las características físicas del terreno, no existen otros condicionantes de partida en el diseño de la obra que las propias consideraciones funcionales de un programa de edificación para escuela de música, a petición de la propiedad.

2.2. Emplazamiento y entorno físico

Emplazamiento	Dirección: Avenida Aviación 50
	Localidad: La Virgen del Camino
Entorno físico	La edificación de referencia se encuentra situada en el núcleo urbano de la localidad, y adaptado a una ordenación para suelo urbano estricto. Tiene una forma poligonal irregular.

Sus dimensiones y características físicas son las siguientes:

<i>Referencia catastral:</i>	3281304TN8138S0001SH
<i>Superficie del terreno catastral:</i>	1.452 m ²
<i>Superficie del terreno según medición:</i>	1.452 m ²

El solar cuenta con los siguientes **servicios urbanos existentes**:

Acceso: el acceso previsto a la parcela o solar se realiza desde una vía pública, y se encuentra pavimentado en su totalidad, y cuenta con encintado de aceras.

Abastecimiento de agua: el agua potable procede de la red municipal de abastecimiento, y cuenta con canalización para la acometida prevista situada en el frente de la parcela o solar.

Saneamiento: existe red municipal de saneamiento en el frente de la parcela, a la cual se conectará la red interior de la edificación mediante la correspondiente acometida.

Suministro de energía eléctrica: el suministro de electricidad se realiza a partir de la línea de distribución en baja tensión que discurre por la vía pública a que da frente el solar.

2.3. Normativa urbanística

2.3.1. Marco Normativo

Ley 6/1998, de 13 de abril, sobre Régimen del Suelo y Valoraciones.

Ley 38/1999, de 5 de noviembre, de Ordenación de la Edificación.

Ley 10/1998, de 5 de diciembre, de Ordenación del Territorio de la Comunidad de Castilla y León.

Ley 5/1999, de 8 de abril, de Urbanismo de Castilla y León.

Decreto 22/2004, de 29 de enero, Reglamento de Urbanismo de Castilla y León.

Normativa sectorial de aplicación en los trabajos de edificación.

Real Decreto 314/2006, de 17 de marzo, Código Técnico de la Edificación.

2.3.2. Planeamiento urbanístico de aplicación

La Normativa Urbanística vigente en el Municipio y de aplicación al solar son las **Normas Urbanísticas de Valverde de la Virgen**.

Según dicho planeamiento el solar objeto del presente Proyecto está calificado como SUELO URBANO, e incluido en una zona de ordenanza denominada en los planos como DOTACIONAL EXENTO.

El terreno tiene la condición de **suelo urbano consolidado** conforme al artículo 67.2. del *Decreto 22/2004 del Reglamento de Urbanismo de Castilla y León*, por formar parte de un núcleo urbano y por contar con los siguientes servicios:

- 1º. Acceso por vía abierta al uso público, integrado en la malla urbana y transitable por vehículos automóviles hasta una distancia máxima de 50 m.
- 2º. Abastecimiento de agua mediante red municipal de distribución disponible a una distancia máxima de 50 m.
- 3º. Saneamiento mediante red municipal de evacuación de aguas residuales disponible a una distancia máxima de 50 m.
- 4º. Suministro de energía eléctrica mediante red de baja o media tensión disponible a una distancia máxima de 50 m. de la parcela.

El terreno tiene la condición de **solar y de parcela apta para la edificación** conforme al artículo 68 del *Decreto 22/2004 del Reglamento de Urbanismo de Castilla y León*, por ser una parcela de suelo urbano legalmente conformada y contar con:

- a) Acceso por vía pública que esté integrada en la malla urbana y transitable por vehículos automóviles.
- b) Los siguientes servicios, disponibles a pie de parcela en condiciones de caudal, potencia, intensidad y accesibilidad adecuadas para servir a las construcciones e instalaciones existentes:
 - 1º. Abastecimiento de agua potable mediante red municipal de distribución, con una dotación mínima de 200 litros por habitante y día.
 - 2º. Saneamiento mediante red municipal de evacuación de aguas residuales capaz de evacuar los caudales citados en el punto anterior.
 - 3º. Suministro de energía eléctrica mediante red de baja tensión.



COLEGIO OFICIAL DE ARQUITECTOS DE LEÓN

Delegación de León

COAL

Ficha Urbanística

Datos del Proyecto

Título del trabajo: PROYECTO BASICO Y DE EJECUCIÓN DE AMPLIACION DE LA ESCUELA MUNICIPAL DE MUSICA EN LA VIRGEN DEL CAMINO
Emplazamiento: AVDA. AVIACION 50
Localidad: LA VIRGEN DEL CAMINO, T.M. VALVERDE DE LA VIRGEN
Provincia: LEÓN
Propietario(s): AYUNTAMIENTO DE VALVERDE DE LA VIRGEN
Arquitecto(s): ROGELIO GEIJO GARCÍA

Datos Urbanísticos

Planeamiento: Normas Urbanísticas Municipales de Valverde de la Virgen
Clasificación del suelo: SUELO URBANO CONSOLIDADO
Ordenanzas: DOTACIONAL EXENTO
Servicios urbanísticos: Todos los servicios urbanísticos conforme al artículo 11 de la Ley 5/1999

CONCEPTO	En Planeamiento	En Proyecto
USO DEL SUELO	Dotacional	Edificio cultural
PARCELA MÍNIMA	2000 M2	Existente
OCUPACIÓN MÁXIMA	25 %	Cumple
EDIICABILIDAD	0,75M2 / M2	Cumple
Nº PLANTAS S/R	3 (BAJA + 2)	Cumple
ALTURA MÁXIMA	10,00 m.	Cumple
RETRANQUEOS	5 Retranqueos trasero y laterales	Cumple
TIPOLOGÍA EDIF.	Edificación exenta	Edificio exento

DECLARACIÓN que formula el Arquitecto que suscribe bajo su responsabilidad, sobre las circunstancias y la Normativa Urbanística de aplicación en el proyecto, en cumplimiento del artículo 47 del Reglamento de Disciplina Urbanística.

León, a Enero de 2018
El Arquitecto

D. Rogelio Geijo García

3.1. Descripción general del Proyecto

Descripción general del edificio	Se trata de la ampliación de la escuela municipal de música mediante la construcción de anexo a la construcción principal. Se va a proceder a ejecutar inicialmente la estructura del edificio.
Programa de necesidades	El programa de necesidades a petición de la propiedad y a desarrollar en el presente Proyecto se adapta a un programa de Escuela de Musica.
Uso característico	Escuela de Musica.
Otros usos previstos	No se proyectan.
Relación con el entorno	La edificación proyectada se sitúa en un entorno urbano consolidado.

3.2. Cumplimiento del CTE y otras normativas específicas

3.2.1. Cumplimiento del CTE

Descripción de las prestaciones del edificio por requisitos básicos y en relación con las exigencias básicas del CTE:

Son requisitos básicos, conforme a la Ley de Ordenación de la Edificación, los relativos a la **funcionalidad, seguridad y habitabilidad**. Se establecen estos requisitos con el fin de garantizar la seguridad de las personas, el bienestar de la sociedad y la protección del medio ambiente, debiendo los edificios proyectarse, construirse, mantenerse y conservarse de tal forma que se satisfagan estos requisitos básicos.

Requisitos básicos relativos a la funcionalidad

1. Utilización, de tal forma que la disposición y las dimensiones de los espacios y la dotación de las instalaciones faciliten la adecuada realización de las funciones previstas en el edificio.

El diseño y dimensiones de todos los elementos y espacios privativos que componen la edificación se ajustan a las especificaciones del *Título 2.1 de la Delimitación de Suelo Urbano de la localidad sobre normas generales de la edificación, y a las condiciones mínimas de habitabilidad conforme a la Orden de 29 de febrero de 1944* (Ver Anexo de habitabilidad).

2. Accesibilidad, de tal forma que se permita a las personas con movilidad y comunicación reducidas el acceso y circulación por el edificio en los términos previstos en su normativa específica.

De conformidad con el artículo 2 de la *Ley 3/1998, de 24 de junio, de Accesibilidad y Supresión de Barreras de la Comunidad Autónoma de Castilla y León*, el edificio objeto del presente Proyecto no está dentro del ámbito de aplicación de la Ley, pues se trata de la ejecución exclusivamente de la estructura.

3. Acceso a los servicios de telecomunicación, audiovisuales y de información de acuerdo con lo establecido en su normativa específica.

De conformidad con el artículo 2 del *Real Decreto-Ley 1/1998, de 27 de febrero, sobre infraestructuras comunes en los edificios para el acceso a los servicios de telecomunicación*, el edificio objeto del presente Proyecto no está dentro del ámbito de aplicación, pues se trata de una edificación de uso residencial no acogida en régimen de propiedad horizontal.

No es de aplicación en este caso.

4. Facilitación para el acceso de los servicios postales, mediante la dotación de las instalaciones apropiadas para la entrega de los envíos postales, según lo dispuesto en su normativa específica.

No es de aplicación en este caso.

Requisitos básicos relativos a la seguridad

1. Seguridad estructural, de tal forma que no se produzcan en el edificio, o partes del mismo, daños que tengan su origen o afecten a la cimentación, los soportes, las vigas, los forjados, los muros de carga u otros elementos estructurales, y que comprometan directamente la resistencia mecánica y la estabilidad del edificio.

Los aspectos básicos que se han tenido en cuenta a la hora de adoptar y diseñar el sistema estructural para la edificación son principalmente: resistencia mecánica y estabilidad, seguridad, durabilidad, economía, facilidad constructiva y modulación.

2. Seguridad en caso de incendio, de tal forma que los ocupantes puedan desalojar el edificio en condiciones seguras, se pueda limitar la extensión del incendio dentro del propio edificio y de los colindantes y se permita la actuación de los equipos de extinción y rescate.

Condiciones urbanísticas: el edificio es de fácil acceso para los bomberos. El espacio exterior inmediatamente próximo al edificio cumple las condiciones suficientes para la intervención de los servicios de extinción de incendios.

Todos los elementos estructurales son resistentes al fuego durante un tiempo superior al exigido.

El acceso desde el exterior de la fachada está garantizado, y los huecos cumplen las condiciones de separación.

No se produce incompatibilidad de usos, y no se prevén usos atípicos que supongan una ocupación mayor que la del uso normal.

No se colocará ningún tipo de material que por su baja resistencia al fuego, combustibilidad o toxicidad pueda perjudicar la seguridad del edificio o la de sus ocupantes.

3. Seguridad de utilización, de tal forma que el uso normal del edificio no suponga riesgo de accidente para las personas.

La configuración de los espacios, los elementos fijos y móviles que se instalen en el edificio, se han proyectado de tal manera que puedan ser usados para los fines previstos dentro de las limitaciones de uso del edificio que se describen más adelante sin que suponga riesgo de accidentes para los usuarios del mismo.

Requisitos básicos relativos a la habitabilidad

La edificación reúne los requisitos de habitabilidad, salubridad, ahorro energético y funcionalidad exigidos para este uso.

1. Higiene, salud y protección del medio ambiente, de tal forma que se alcancen condiciones aceptables de salubridad y estanqueidad en el ambiente interior del edificio y que éste no deteriore el medio ambiente en su entorno inmediato, garantizando una adecuada gestión de toda clase de residuos.

La edificación proyectada dispone de los medios que impiden la presencia de agua o humedad inadecuada procedente de precipitaciones atmosféricas, del terreno o de condensaciones, y dispone de medios para impedir su penetración o, en su caso, permiten su evacuación sin producción de daños.

La edificación proyectada dispone de espacios y medios para extraer los residuos ordinarios generados en ella de forma acorde con el sistema público de recogida.

La edificación proyectada dispone de medios para que sus recintos se puedan ventilar adecuadamente, eliminando los contaminantes que se produzcan de forma habitual durante su uso normal, de forma que se aporte un caudal suficiente de aire exterior y se garantice la extracción y expulsión del aire viciado por los contaminantes.

La edificación proyectada dispone de medios adecuados para suministrar al equipamiento higiénico previsto de agua apta para el consumo de forma sostenible, aportando caudales suficientes para su funcionamiento, sin alteración

de las propiedades de aptitud para el consumo e impidiendo los posibles retornos que puedan contaminar la red, incorporando medios que permitan el ahorro y el control del agua.

La edificación proyectada dispone de medios adecuados para extraer las aguas residuales generadas de forma independiente con las precipitaciones atmosféricas.

2. Protección frente al ruido, de tal forma que el ruido percibido no ponga en peligro la salud de las personas y les permita realizar satisfactoriamente sus actividades.

Todos los elementos constructivos verticales (particiones interiores, paredes separadoras de propiedades o usuarios distintos y fachadas) cuentan con el aislamiento acústico requerido para los usos previstos en las dependencias que delimitan.

Todos los elementos constructivos horizontales (forjados generales separadores de cada una de las plantas y cubiertas) cuentan con el aislamiento acústico requerido para los usos previstos en las dependencias que delimitan.

3. Ahorro de energía y aislamiento térmico, de tal forma que se consiga un uso racional de la energía necesaria para la adecuada utilización del edificio.

La edificación proyectada dispone de una envolvente adecuada a la limitación de la demanda energética necesaria para alcanzar el bienestar térmico en función del clima de la localidad de situación, del uso previsto y del régimen de verano e invierno.

Las características de aislamiento e inercia térmica, permeabilidad al aire y exposición a la radiación solar, permiten la reducción del riesgo de aparición de humedades superficiales e intersticiales que puedan perjudicar las características de la envolvente.

Se ha tenido en cuenta especialmente el tratamiento de los puentes térmicos para limitar las pérdidas o ganancias de calor y evitar problemas higrotérmicas en los mismos.

En la edificación proyectada no es exigible la justificación de la eficiencia energética de la instalación de iluminación.

4. Otros aspectos funcionales de los elementos constructivos o de las instalaciones que permitan un uso satisfactorio de la edificación.

3.2.2. Cumplimiento de otras normativas específicas

Además de las exigencias básicas del CTE, son de aplicación la siguiente normativa:

Estatales

EHE	Se cumple con las prescripciones de la Instrucción de hormigón estructural, y que se justifican en la Memoria de cumplimiento del CTE junto al resto de exigencias básicas de Seguridad Estructural.
NCSE-02	Se cumple con los parámetros exigidos por la Norma de construcción sismorresistente, y que se justifican en la Memoria de cumplimiento del CTE junto al resto de exigencias básicas de Seguridad Estructural.
DB-HR	Se cumple con del requisito básico "Protección frente el ruido", y que se justifican en la Memoria de cumplimiento del CTE en aplicación de la exigencias básica de Protección frente al ruido.
REBT	Se cumple con las prescripciones del Reglamento Electrotécnico de Baja Tensión, y sus Instrucciones Técnicas Complementarias ITC (R.D. 842/2002).
RITE	Se cumple con las prescripciones del Reglamento de instalaciones térmicas en los edificios y sus instrucciones Técnicas Complementarias ITC (R.D. 1027/2007).

Autonómicas
Habitabilidad

Se cumple con el Decreto 147/2000, de 29 de junio, de supresión de la cédula de habitabilidad en el ámbito de la Comunidad de Castilla y León.

Ordenanzas municipales

Se cumple la ordenanza de la Delimitación de Suelo urbano de la localidad.

El diseño y dimensiones de todos los elementos y espacios privativos que componen la edificación se ajustan a las especificaciones del *Título 2.1 de la Delimitación de Suelo Urbano de sobre normas generales de la edificación*.

3.3. Descripción de la geometría de la edificación.

Descripción de la edificación y volumen

La edificación tal y como se describe en el conjunto de planos del Proyecto tiene una forma poligonal, adaptada a la parcela. Consta de un cuerpo principal destinado a Biblioteca, y anexo a el se ejecutara la Escuela de Música.

Accesos

Las edificaciones poseen un acceso principal desde el interior de la parcela.

Evacuación

La edificación cuenta con tres linderos en contacto con espacios libres de uso público.

3.4. Descripción general de los parámetros que determinan las previsiones técnicas a considerar en el Proyecto

Se entiende como tales, todos aquellos parámetros que nos condicionan la elección de los concretos sistemas del edificio. Estos parámetros pueden venir determinados por las condiciones del terreno, de las parcelas colindantes, por los requerimientos del programa funcional, etc.)

3.4.1. Sistema estructural

3.4.1.1. Cimentación

Descripción del sistema

Cimentación de tipo superficial con zapatas corridas y aisladas de hormigón armado. No se preve sistema de contenciones de tierras.

Parámetros

Profundidad del firme de la cimentación previsto a la cota -2,00 m. Se ha estimado una tensión admisible del terreno necesaria para el cálculo de la cimentación, y una agresividad del mismo, en base a un reconocimiento del terreno, a la espera de la realización de un estudio geotécnico para determinar si la solución prevista para la cimentación, así como sus dimensiones y armados son adecuadas al terreno existente.

Tensión admisible del terreno

0,20 kN/m² (pendiente de estudio geotécnico).

3.4.1.2. Estructura portante

Descripción del sistema

Para la edificación se diseña una estructura mixta de pilares metálicos y forjados unidireccionales.

Parámetros

Los aspectos básicos que se han tenido en cuenta a la hora de adoptar el sistema estructural para la edificación son principalmente la resistencia mecánica y estabilidad, la seguridad, la durabilidad, la economía, la facilidad constructiva y la modulación estructural.

La estructura es de una configuración sencilla, adaptándose al programa funcional de la propiedad, e intentando igualar luces, sin llegar a una modulación estricta.

Las bases de cálculo adoptadas y el cumplimiento de las exigencias básicas de seguridad se ajustan a los documentos básicos del CTE.

3.4.1.3. Estructura horizontal

Descripción del sistema

El suelo de planta semisótano en contacto con el suelo se soluciona por medio de solera de hormigón armado.

El forjado de techo planta semisótano de la edificación se soluciona por medio de forjado unidireccional de viguetas pretensadas semirresistentes y bovedilla cerámica.

Los forjados de techo planta baja y forjado de cubierta de la edificación se soluciona por medio de forjado unidireccional de viguetas pretensadas semirresistentes y bovedilla de porexpan.

Todos los forjados proyectados son horizontales. No existen forjados inclinados.

Parámetros

Los aspectos básicos que se han tenido en cuenta a la hora de adoptar el sistema estructural para la edificación son principalmente la resistencia mecánica y estabilidad, la seguridad, la durabilidad, la economía, la facilidad constructiva y la modulación estructural.

Las bases de cálculo adoptadas y el cumplimiento de las exigencias básicas de seguridad se ajustan a los documentos básicos del CTE.

Los forjados se han diseñado y predimensionado adoptado lo cantos mínimos exigidos por la EFHE.

3.4.2. Sistema envolvente

Conforme al “*Apéndice A: Terminología*” del DB HE se establecen las siguientes definiciones:

Envolvente edificatoria: Se compone de todos los *cerramientos* del edificio.

Envolvente térmica: Se compone de los *cerramientos* del edificio que separan los *recintos habitables* del ambiente exterior y las *particiones interiores* que separan los *recintos habitables* de los *no habitables* que a su vez estén en contacto con el ambiente exterior.

3.4.2.1. Fachadas

No interviene, puesto que la intervención consiste únicamente en la ejecución de la estructura del edificio.

3.4.2.2. Cubiertas

No interviene, puesto que la intervención consiste únicamente en la ejecución de la estructura del edificio.

3.4.3. Sistema de compartimentación

Se definen en este apartado los elementos de cerramiento y particiones interiores. Los elementos proyectados cumplen con las exigencias básicas del CTE, cuya justificación se desarrolla en la Memoria de cumplimiento del CTE en los apartados específicos de cada Documento Básico.

Se entiende por partición interior, conforme al “*Apéndice A: Terminología*” del DB HE 1, el elemento constructivo del edificio que divide su interior en recintos independientes. Pueden ser verticales u horizontales.

No interviene, puesto que la intervención consiste únicamente en la ejecución de la estructura del edificio.

3.4.4. Sistema de acabados

Se definen en este apartado una relación y descripción de los acabados empleados en el edificio, así como los parámetros que determinan las previsiones técnicas y que influyen en la elección de los mismos.

No interviene, puesto que la intervención consiste únicamente en la ejecución de la estructura del edificio.

3.4.5. Sistema de acondicionamiento ambiental

Entendido como tal, los sistemas y materiales que garanticen las condiciones de higiene, salud y protección del medio ambiente, de tal forma que se alcancen condiciones aceptables de salubridad y estanqueidad en el ambiente interior del edificio y que éste no deteriore el medio ambiente en su entorno inmediato, garantizando una adecuada gestión de toda clase de residuos.

Se definen en este apartado los parámetros establecidos en el Documento Básico HS de Salubridad, y cuya justificación se desarrolla en la Memoria de cumplimiento del CTE en los apartados específicos de los siguientes Documentos Básicos: HS 1, HS 2 y HS 3.

No interviene, puesto que la intervención consiste únicamente en la ejecución de la estructura del edificio.

3.4.6. Sistema de servicios

Se entiende por sistema de servicios, el conjunto de servicios externos al edificio necesarios para el correcto funcionamiento de éste.

Se definen en este apartado una relación y descripción de los servicios que dispondrá el edificio, así como los parámetros que determinan las previsiones técnicas y que influyen en la elección de los mismos. Su justificación se desarrolla en la Memoria de cumplimiento del CTE y en la Memoria de cumplimiento de otros reglamentos y disposiciones.

No interviene, puesto que la intervención consiste únicamente en la ejecución de la estructura del edificio.

4. Prestaciones del edificio

4.1. Prestaciones del edificio

Por requisitos básicos y en relación con las exigencias básicas del CTE.

Requisitos básicos	Según CTE		En Proyecto	Prestaciones según el CTE en Proyecto
Seguridad	DB-SE	Seguridad estructural	DB-SE	De tal forma que no se produzcan en el edificio, o partes del mismo, daños que tengan su origen o afecten a la cimentación, los soportes, las vigas, los forjados, los muros de carga u otros elementos estructurales, y que comprometan directamente la resistencia mecánica y la estabilidad del edificio.
	DB-SI	Seguridad en caso de incendio	DB-SI	De tal forma que los ocupantes puedan desalojar el edificio en condiciones seguras, se pueda limitar la extensión del incendio dentro del propio edificio y de los colindantes y se permita la actuación de los equipos de extinción y rescate.
	DB-SUA	Seguridad de utilización y accesibilidad	DB-SUA	De tal forma que el uso normal del edificio no suponga riesgo de accidente para las personas.
Habitabilidad	DB-HS	Salubridad	DB-HR	Higiene, salud y protección del medio ambiente, de tal forma que se alcancen condiciones aceptables de salubridad y estanqueidad en el ambiente interior del edificio y que éste no deteriore el medio ambiente en su entorno inmediato, garantizando una adecuada gestión de toda clase de residuos.
	DB-HR	Protección frente al ruido	DB-HR	De tal forma que el ruido percibido no ponga en riesgo la salud de las personas y les permita realizar satisfactoriamente sus actividades.
	DB-HE	Ahorro de energía y aislamiento térmico	DB-HE	De tal forma que se consiga un uso racional de la energía necesaria para la adecuada utilización del edificio. Cumple con la UNE EN ISO 13370:1999 "Prestaciones térmicas de edificios. Transmisión de calor por el terreno. Métodos de cálculo".
				Otros aspectos funcionales de los elementos constructivos o de las instalaciones que permitan un uso satisfactorio del edificio
Funcionalidad		Utilización	Ordenanza urbanística	De tal forma que la disposición y las dimensiones de los espacios y la dotación de las instalaciones faciliten la adecuada realización de las funciones

			previstas en el edificio.
	Accesibilidad		De tal forma que se permita a las personas con movilidad y comunicación reducidas el acceso y la circulación por el edificio en los términos previstos en su normativa específica.
	Acceso a los servicios		De telecomunicación audiovisuales y de información de acuerdo con lo establecido en su normativa específica.

Requisitos básicos	Según CTE		En Proyecto	Prestaciones que superan al CTE en Proyecto
Seguridad	DB-SE	Seguridad estructural	DB-SE	No se acuerdan
	DB-SI	Seguridad en caso de incendio	DB-SI	No se acuerdan
	DB-SUA	Seguridad de utilización y accesibilidad	DB-SUA	No se acuerdan
Habitabilidad	DB-HS	Salubridad	DB-HR	No se acuerdan
	DB-HR	Protección frente al ruido	DB-HR	No se acuerdan
	DB-HE	Ahorro de energía	DB-HE	No se acuerdan
Funcionalidad		Utilización	Ordenanza urb.	No se acuerdan
		Accesibilidad	Reglamento Castilla y León	
		Acceso a los servicios	Otros reglamentos	

4.2. Limitaciones de uso del edificio

El edificio solo podrá destinarse al uso previsto de **Escuela de Música**. La dedicación de algunas de sus dependencias a uso distinto del proyectado requerirá de un proyecto de reforma y cambio de uso, que será objeto de una nueva licencia urbanística. Este cambio de uso será posible siempre y cuando el nuevo destino no altere las condiciones del resto del edificio, ni sobrecargue las prestaciones iniciales del mismo en cuanto a estructura, instalaciones, etc.

Limitaciones de uso de las instalaciones: Las instalaciones previstas solo podrán destinarse vinculadas al uso del edificio y con las características técnicas contenidas en el Certificado de la instalación correspondiente del instalador y la autorización del Servicio Territorial de Industria y Energía de la Junta de Castilla y León.

León, a Enero de 2018

El Arquitecto

D. Rogelio Geijo García

2. Memoria Constructiva

1. Sustentación del edificio

- 1.1. Bases de cálculo
- 1.2. Estudio geotécnico

2. Sistema estructural

- 2.1. Procedimientos y método empleados para todo el sistema estructural
- 2.2. Cimentación
- 2.3. Estructura portante
- 2.4. Estructura horizontal

3. Sistema envolvente

- 3.1. Subsistema Fachadas
- 3.2. Subsistema Cubiertas
- 3.3. Subsistema Paredes en contacto con espacios no habitables
- 3.4. Subsistema Suelos
- 3.4. Subsistema Medianeras

4. Sistema de compartimentación

5. Sistema de acabados

- 5.1. Revestimientos exteriores
- 5.2. Revestimientos interiores
- 5.3. Solados
- 5.4. Cubierta
- 5.5. Otros acabados

6. Sistemas de acondicionamiento e instalaciones

- 6.1. Subsistema de Protección contra Incendios
- 6.2. Subsistema de Pararrayos
- 6.3. Subsistema de Electricidad
- 6.4. Subsistema de Alumbrado
- 6.5. Subsistema de Fontanería
- 6.6. Subsistema de Evacuación de residuos líquidos y sólidos
- 6.7. Subsistema de Ventilación
- 6.8. Subsistema de Telecomunicaciones
- 6.9. Subsistema de Instalaciones Térmicas del edificio
- 6.10. Subsistema de Energía Solar Térmica

7. Equipamiento

- 7.1. Baños y Aseos
- 7.2. Cocina
- 7.3. Garaje

CTE

2. Memoria Constructiva

- 1. Sustentación de la edificación**
 - 1.1. Bases de cálculo
 - 1.2. Estudio geotécnico
- 2. Sistema estructural**
 - 2.1. Procedimientos y métodos empleados para todo el sistema estructural
 - 2.2. Cimentación
 - 2.3. Estructura portante
 - 2.4. Estructura horizontal
- 3. Sistema envolvente**
 - 3.1. Subsistema Fachadas
 - 3.2. Subsistema Cubiertas
 - 3.3. Subsistema Paredes en contacto con espacios no habitables
 - 3.4. Subsistema Suelos
 - 3.5. Subsistema Medianeras
- 4. Sistema de compartimentación**
- 5. Sistemas de acabados**
 - 5.1. Revestimientos exteriores
 - 5.2. Revestimientos interiores
 - 5.3. Solados
 - 5.4. Cubierta
 - 5.5. Otros acabados
- 6. Sistemas de acondicionamiento e instalaciones.**
 - 6.1. Subsistema de Protección contra Incendios
 - 6.2. Subsistema de Pararrayos
 - 6.3. Subsistema de Electricidad
 - 6.4. Subsistema de Alumbrado
 - 6.5. Subsistema de Fontanería
 - 6.6. Subsistema de Evacuación de residuos líquidos y sólidos
 - 6.7. Subsistema de Ventilación
 - 6.8. Subsistema de Telecomunicaciones
 - 6.9. Subsistema de Instalaciones Térmicas del edificio
 - 6.10. Subsistema de Energía Solar Térmica
- 7. Equipamiento**
 - 7.1. Baños y Aseos
 - 7.2. Cocina

1. Sustentación de la edificación

Justificación de las características del suelo y parámetros a considerar para el cálculo de la parte del sistema estructural correspondiente a la cimentación.

1.1. Bases de cálculo

Método de cálculo	El dimensionado de secciones se realiza según la Teoría de los Estados Límites Últimos (apartado 3.2.1 DB-SE) y los Estados Límites de Servicio (apartado 3.2.2 DB-SE). El comportamiento de la cimentación debe comprobarse frente a la capacidad portante (resistencia y estabilidad) y la aptitud de servicio.
Verificaciones	Las verificaciones de los Estados Límites están basadas en el uso de un modelo adecuado para al sistema de cimentación elegido y el terreno de apoyo de la misma.
Acciones	Se ha considerado las acciones que actúan sobre el edificio soportado según el documento DB-SE-AE y las acciones geotécnicas que transmiten o generan a través del terreno en que se apoya según el documento DB-SE en los apartados (4.3 - 4.4 - 4.5).

1.2. Estudio geotécnico

Generalidades	El análisis y dimensionamiento de la cimentación exige el conocimiento previo de las características del terreno de apoyo, la tipología del edificio previsto y el entorno donde se ubica la construcción.
Datos estimados	Terreno con cohesión, nivel freático y edificaciones colindantes.
Tipo de reconocimiento	Topografía del terreno sensiblemente plana. En base a un reconocimiento del terreno y de otro próximo sobre el que se ha realizado un estudio geotécnico, se trata de un suelo apto para edificar.

Parámetros geotécnicos estimados	Cota de cimentación	- 1,00 m.
	Estrato previsto para cimentar	Gravas arenosas con arcillas
	Nivel freático	Desconocido. Estimado > 4,00 m.
	Coefficiente de permeabilidad	$K_s = 10^{-4}$ cm/s
	Tensión admisible considerada	0,15 N/mm ²
	Peso específico del terreno	$\gamma = 19$ kN/m ³
	Angulo de rozamiento interno del terreno	$\varphi = 35^\circ$
	Coefficiente de empuje en reposo	
	Valor de empuje al reposo	
Coefficiente de Balasto		

2.

Sistema estructural

Se establecen los datos y las hipótesis de partida, el programa de necesidades, las bases de cálculo y procedimientos o métodos empleados para todo el sistema estructural, así como las características de los materiales que intervienen.

2.1. Procedimientos y métodos empleados para todo el sistema estructural

El proceso seguido para el cálculo estructural es el siguiente: primero, determinación de situaciones de dimensionado; segundo, establecimiento de las acciones; tercero, análisis estructural; y cuarto dimensionado. Los métodos de comprobación utilizados son el de *Estado Límite Último* para la resistencia y estabilidad, y el de

Estado Límite de Servicio para la aptitud de servicio. Para más detalles consultar la *Memoria de Cumplimiento del CTE*, Apartados SE 1 y SE 2.

2.2. Cimentación

Datos e hipótesis de partida	Terreno de topografía plana con unas características geotécnicas adecuadas para una cimentación de tipo superficial, con el nivel freático muy por debajo de la cota de cimentación, y no agresivo.
Programa de necesidades	No se proyectan sistemas de contención de tierras.
Bases de cálculo	El dimensionado de secciones se realiza según la Teoría de los Estados Límites Últimos y los Estados Límites de Servicio. El comportamiento de la cimentación debe comprobarse frente a la capacidad portante (resistencia y estabilidad) y la aptitud de servicio.
Descripción constructiva	<p>Por las características del terreno se adopta una cimentación de tipo superficial. La cimentación se proyecta zapatas corridas y aisladas de hormigón armado arriostradas convenientemente, conforme a lo especificado en el Plano de Cimentación. Se determina la profundidad del firme de la cimentación a la cota -2,00 m., siendo ésta susceptible de ser modificada por la dirección facultativa a la vista del terreno.</p> <p>Se harán las excavaciones hasta las cotas apropiadas, rellenando con hormigón en masa HM-20 todos los pozos negros o anormalidades que puedan existir en el terreno hasta alcanzar el firme. Para garantizar que no se deterioren las armaduras inferiores de cimentación, se realizará una base de hormigón de limpieza en el fondo de las zanjas y zapatas de 10 cm. de espesor.</p> <p>La excavación se ha previsto realizarse por medios mecánicos. Los perfilados y limpiezas finales de los fondos se realizarán a mano. La excavación se realizará por puntos o bataches en aquellas zonas que así lo considere la dirección facultativa.</p> <p>Se procederá al entibado de las tierras siempre que la excavación se realice a más de 1,30 m. de profundidad.</p>
Características de los materiales	Hormigón armado HA-25, acero B500S para barras corrugadas y acero B500T para mallas electrosoldadas.

2.3. Estructura portante

Datos e hipótesis de partida	El diseño de la estructura ha estado condicionado al programa funcional a desarrollar a petición de la propiedad, sin llegar a conseguir una modulación estructural estricta. Ambiente no agresivo a efectos de la durabilidad.
Programa de necesidades	Edificación de pequeñas dimensiones, sin juntas estructurales.
Bases de cálculo	El dimensionado de secciones se realiza según la teoría de los <i>Estados Límites</i> de la Instrucción EHE, utilizando el <i>Método de Cálculo en Rotura</i> . Programa de cálculo utilizado CypeCad 2000. Análisis de solicitaciones mediante un cálculo espacial en 3 dimensiones por métodos matriciales de rigidez.
Descripción constructiva	Para la edificación se diseña una estructura mixta de pilares metálicos y forjados unidireccionales.
Características de los materiales	Hormigón armado HA-25, acero B500S para barras corrugadas y acero B500T para mallas electrosoldadas.

2.4. Estructura horizontal

Datos e hipótesis de partida	El diseño de la estructura ha estado condicionado al programa funcional a desarrollar a petición de la propiedad, sin llegar a conseguir una modulación estructural estricta.
Programa de	Edificación de pequeñas dimensiones, sin juntas estructurales.

necesidades

Bases de cálculo

El dimensionado de secciones se realiza según la teoría de los *Estados Límites* de la Instrucción EHE. El método de cálculo de los forjados se realiza mediante un cálculo plano en la hipótesis de viga continua empleando el método matricial de rigidez o de los desplazamientos, con un análisis en hipótesis elástica según EFHE.

Descripción constructiva

El suelo de planta semisótano en contacto con el suelo se soluciona por medio de solera de hormigón armado.

El forjado de techo planta semisótano de la edificación se soluciona por medio de forjado unidireccional de viguetas pretensadas semirresistentes y bovedilla cerámica.

Los forjados de techo planta baja y forjado de cubierta de la edificación se soluciona por medio de forjado unidireccional de viguetas pretensadas semirresistentes y bovedilla de porexpan.

Todos los forjados proyectados son horizontales. No existen forjados inclinados.

Características de los materiales

Hormigón armado HA-25, acero B500S para barras corrugadas, acero B500T para mallas electrosoldadas, y bovedillas cerámicas.

3.

Sistema envolvente

Definición constructiva de los distintos subsistemas de la envolvente del edificio relacionados en la Memoria Descriptiva, con descripción de su comportamiento frente a las acciones a las que está sometido (peso propio, viento, sismo, etc.), frente al fuego, seguridad de uso, evacuación de agua y comportamiento frente a la humedad, aislamiento térmico y sus bases de cálculo.

Definición del aislamiento térmico de dichos subsistemas, la demanda energética máxima prevista del edificio para condiciones de verano e invierno y su eficiencia energética en función del rendimiento energético de las instalaciones proyectadas según el Apartado 6 de *Subsistema de acondicionamiento e instalaciones*.

Todos los componentes de la envolvente del edificio están situados **sobrerasante**, no existiendo ninguno bajo rasante.

3.1. Subsistema Fachadas

No interviene, puesto que la intervención consiste únicamente en la ejecución de la estructura del edificio.

3.2. Subsistema Cubierta

No interviene, puesto que la intervención consiste únicamente en la ejecución de la estructura del edificio.

3.3. Subsistema Suelos

No interviene, puesto que la intervención consiste únicamente en la ejecución de la estructura del edificio.

4.

Sistema de compartimentación

Definición de los elementos de compartimentación relacionados en la Memoria Descriptiva con especificación de su comportamiento ante el fuego y su aislamiento acústico y otras características que sean exigibles, en su caso.

Se entiende por partición interior, conforme al “*Apéndice A: Terminología*” del DB HE 1, el elemento constructivo del edificio que divide su interior en recintos independientes. Pueden ser verticales u horizontales.

No interviene, puesto que la intervención consiste únicamente en la ejecución de la estructura del edificio.

5.

Sistemas de acabados

Se indican las características y prescripciones de los acabados de los paramentos descritos en la Memoria Descriptiva a fin de cumplir los requisitos de funcionalidad, seguridad y habitabilidad.

5.1. Revestimientos exteriores

No interviene, puesto que la intervención consiste únicamente en la ejecución de la estructura del edificio.

5.2. Revestimientos interiores

No interviene, puesto que la intervención consiste únicamente en la ejecución de la estructura del edificio.

5.3. Solados

No interviene, puesto que la intervención consiste únicamente en la ejecución de la estructura del edificio.

5.4. Cubierta

No interviene, puesto que la intervención consiste únicamente en la ejecución de la estructura del edificio.

6.

Sistemas de acondicionamiento e instalaciones

Se indican los datos de partida, los objetivos a cumplir, las prestaciones y las bases de cálculo para cada uno de los subsistemas siguientes:

1. Protección contra incendios, anti-intrusión, pararrayos, electricidad, alumbrado, ascensores, transporte, fontanería, evacuación de residuos líquidos y sólidos, ventilación, telecomunicación, etc.
2. Instalaciones térmicas del edificio proyectado y su rendimiento energético, suministro de combustibles, ahorro de energía e incorporación de energía solar térmica o fotovoltaica y otras energías renovables.

No interviene, puesto que la intervención consiste únicamente en la ejecución de la estructura del edificio.

7.

Equipamiento

Definición de baños, cocinas, lavaderos y otros equipamientos.

No interviene, puesto que la intervención consiste únicamente en la ejecución de la estructura del edificio.

León, a Enero de 2018

El Arquitecto



D. Rogelio Geijo García

3. Cumplimiento del CTE

Justificación de las prestaciones del edificio por requisitos básicos y en relación con las exigencias básicas del CTE. La justificación se realizará para las soluciones adoptadas conforme a lo indicado en el CTE.

DB-SE Exigencias básicas de seguridad estructural

SE 1	Resistencia y estabilidad
SE 2	Aptitud al servicio
SE-AE	Acciones en la edificación
SE-C	Cimentaciones
NCSE	Normas de construcción sismorresistente
EHE	Instrucción de hormigón estructural
EFHE	Instrucción para el proyecto y la ejecución de forjados unidireccionales de hormigón estructural realizados con elementos prefabricados
SE-A	Estructuras de acero
SE-F	Estructuras de fábrica
SE-M	Estructuras de madera

DB-SI Exigencias básicas de seguridad de incendio

SI 1	Propagación interior
SI 2	Propagación exterior
SI 3	Evacuación de ocupantes
SI 4	Detección, control y extinción del incendio
SI 5	Intervención de los bomberos
SI 6	Resistencia al fuego de la estructura

DB-SUA Exigencias básicas de seguridad de utilización y Accesibilidad

SUA 1	Seguridad frente al riesgo de caídas
SUA 2	Seguridad frente al riesgo de impacto o atrapamiento
SUA 3	Seguridad frente al riesgo de aprisionamiento
SUA 4	Seguridad frente al riesgo causado por iluminación inadecuada
SUA 5	Seguridad frente al riesgo causado por situaciones con alta ocupación
SUA 6	Seguridad frente al riesgo de ahogamiento
SUA 7	Seguridad frente al riesgo causado por vehículos en movimiento
SUA 8	Seguridad frente al riesgo causado por la acción del rayo
SUA 9	Accesibilidad

DB-HS Exigencias básicas de salubridad

HS 1	Protección frente a la humedad
HS 2	Recogida y evacuación de residuos
HS 3	Calidad del aire interior
HS 4	Suministro de agua
HS 5	Evacuación de aguas residuales

DB-HR Exigencias básicas de protección frente al ruido

DB-HR	Protección frente al ruido
-------	----------------------------

DB-HE Exigencias básicas de ahorro de energía

HE 0	Limitación del consumo energético
HE 1	Limitación de la demanda energética
HE 2	Rendimiento de las instalaciones térmicas (RITE)
HE 3	Eficiencia energética de las instalaciones de iluminación
HE 4	Contribución solar mínima de agua caliente sanitaria
HE 5	Contribución fotovoltaica mínima de energía eléctrica

CTE – SE

Seguridad Estructural

SE 1 y SE 2 Resistencia y estabilidad / Aptitud al servicio

1. Análisis estructural y dimensionado.
2. Acciones.
3. Verificación de la estabilidad.
4. Verificación de la resistencia de la estructura.
5. Combinación de acciones.
6. Verificación de la aptitud de servicio.

SE-AE Acciones en la edificación

1. Acciones permanentes.
2. Acciones variables.
3. Cargas gravitatorias por niveles.

SE-C Cimentaciones

1. Bases de cálculo.
2. Estudio geotécnico.
3. Cimentación.
4. Sistema de contenciones.

SE-A Estructuras de acero

1. Bases de cálculo.
2. Durabilidad
3. Materiales.
4. Análisis estructural.
5. Estados límite últimos.
6. Estados límite de servicio.

SE-F Estructuras de fabricas

1. Bases de cálculo.
2. Durabilidad y materiales
3. Fabricas
4. Ejecución y control

SE-M Estructuras de Madera

1. Generalidades
2. Bases de cálculo.
3. Durabilidad
4. Materiales
5. Análisis estructural
6. Estados limite últimos
7. Estados limite de servicio

NCSE-08 Norma de construcción sismo-resistente

1. Acción sísmica

EHE-08 Instrucción de hormigón estructural

1. Datos previos.
2. Sistema estructural proyectado.
3. Cálculo en ordenador. Programa de cálculo.
4. Estado de cargas consideradas.

5. Características de los materiales.
6. Coeficientes de seguridad y niveles de control.
7. Durabilidad.
8. Ejecución y control.

EUROCODIGO 4 Proyecto de Estructuras mixtas de hormigón y de acero

1. Datos previos.
2. Sistema estructural proyectado
3. Principios generales y método de los estados límites
4. Cálculos en ordenador. Programa de cálculo
5. Características técnicas de las losas mixtas

El objetivo del requisito básico «Seguridad estructural» consiste en asegurar que el edificio tiene un comportamiento estructural adecuado frente a las acciones e influencias previsibles a las que pueda estar sometido durante su construcción y uso previsto.

Para satisfacer este objetivo, los edificios se proyectarán, fabricarán, construirán y mantendrán de forma que cumplan con una fiabilidad adecuada las exigencias básicas que se establecen en los apartados siguientes.

Los Documentos Básicos «DB SE Seguridad Estructural», «DB-SE-AE Acciones en la edificación», «DBSE-C Cimientos», «DB-SE-A Acero», «DB-SE-F Fábrica» y «DB-SE-M Madera», especifican parámetros objetivos y procedimientos cuyo cumplimiento asegura la satisfacción de las exigencias básicas y la superación de los niveles mínimos de calidad propios del requisito básico de seguridad estructural

Para satisfacer este objetivo, la edificación se proyectará, fabricará, construirá y mantendrá de forma que cumpla con una fiabilidad adecuada las exigencias básicas que se establecen en los apartados siguientes.

Prescripciones aplicables conjuntamente con DB-SE

Los Documentos Básicos que son aplicables a la estructura del presente proyecto de ejecución son los siguientes:

Apartado		Procede	No procede
DB-SE	SE-1 y SE-2 Seguridad estructural:	<input checked="" type="checkbox"/>	<input type="checkbox"/>
DB-SE-AE	SE-AE Acciones en la edificación	<input checked="" type="checkbox"/>	<input type="checkbox"/>
DB-SE-C	SE-C Cimentaciones	<input checked="" type="checkbox"/>	<input type="checkbox"/>
DB-SE-A	SE-A Estructuras de acero	<input checked="" type="checkbox"/>	<input type="checkbox"/>
DB-SE-F	SE-F Estructuras de fábrica	<input type="checkbox"/>	<input checked="" type="checkbox"/>
DB-SE-M	SE-M Estructuras de madera	<input type="checkbox"/>	<input checked="" type="checkbox"/>

Se han tenido en cuenta, además, las especificaciones de la normativa siguiente:

Apartado		Procede	No procede
NCSE-02	NCSE-02 Norma de construcción sismorresistente	<input checked="" type="checkbox"/>	<input type="checkbox"/>
RC-03	RC-03 Instrucción para la Recepción del Cemento	<input checked="" type="checkbox"/>	<input type="checkbox"/>
EHE-08	EHE-08 Instrucción de Hormigón Estructural	<input checked="" type="checkbox"/>	<input type="checkbox"/>
C-4	Eurocodigo 4 Proyecto de estructuras mixtas de hormigón y acero	<input checked="" type="checkbox"/>	<input type="checkbox"/>

REAL DECRETO 314/2006, de 17 de marzo, por el que se aprueba el Código Técnico de la Edificación. (BOE núm. 74, Martes 28 marzo 2006)

EXIGENCIA BÁSICA SE 1: La resistencia y la estabilidad serán las adecuadas para que no se generen riesgos indebidos, de forma que se mantenga la resistencia y la estabilidad frente a las acciones e influencias previsibles durante las fases de construcción y usos previstos de los edificios, y que un evento extraordinario no produzca consecuencias desproporcionadas respecto a la causa original y se facilite el mantenimiento previsto.

EXIGENCIA BÁSICA SE 2: La aptitud al servicio será conforme con el uso previsto del edificio, de forma que no se produzcan deformaciones inadmisibles, se limite a un nivel aceptable la probabilidad de un comportamiento dinámico inadmisibles y no se produzcan degradaciones o anomalías inadmisibles.

1. Análisis estructural y dimensionado

Proceso

- DETERMINACION DE SITUACIONES DE DIMENSIONADO
- ESTABLECIMIENTO DE LAS ACCIONES
- ANALISIS ESTRUCTURAL
- DIMENSIONADO

Situaciones de dimensionado	PERSISTENTES	Condiciones normales de uso.
	TRANSITORIAS	Condiciones aplicables durante un tiempo limitado.
	EXTRAORDINARIAS	Condiciones excepcionales en las que se puede encontrar o estar expuesto el edificio.
Periodo de servicio	50 Años	
Método de comprobación	Estados límites	
Definición estado limite	Situaciones que de ser superadas, puede considerarse que el edificio no cumple con alguno de los requisitos estructurales para los que ha sido concebido.	
Resistencia y estabilidad	ESTADO LIMITE ÚLTIMO: Situación que de ser superada, existe un riesgo para las personas, ya sea por una puesta fuera de servicio o por colapso parcial o total de la estructura: <ul style="list-style-type: none"> - Pérdida de equilibrio. - Deformación excesiva. - Transformación estructura en mecanismo. - Rotura de elementos estructurales o sus uniones. - Inestabilidad de elementos estructurales. 	
Aptitud de servicio	ESTADO LIMITE DE SERVICIO Situación que de ser superada se afecta:: <ul style="list-style-type: none"> - El nivel de confort y bienestar de los usuarios. - Correcto funcionamiento del edificio. - Apariencia de la construcción. 	

2. Acciones

Clasificación de las acciones	PERMANENTES	Aquellas que actúan en todo instante, con posición constante y valor constante (pesos propios) o con variación despreciable: acciones reológicas.
	VARIABLES	Aquellas que pueden actuar o no sobre el edificio: uso y acciones climáticas.
	ACCIDENTALES	Aquellas cuya probabilidad de ocurrencia es pequeña pero de gran importancia: sismo, incendio, impacto o explosión.
Valores característicos de las acciones	Los valores de las acciones se recogerán en la justificación del cumplimiento del DB SE-AE.	
Datos geométricos de la estructura	La definición geométrica de la estructura esta indicada en los planos de proyecto.	
Características de los materiales	Los valores característicos de las propiedades de los materiales se detallarán en la justificación del DB correspondiente o bien en la justificación de la EHE.	
Modelo análisis estructural	Se realiza un cálculo espacial en tres dimensiones por métodos matriciales de rigidez, formando las barras los elementos que definen la estructura: pilares, vigas, brochales y viguetas. Se establece la compatibilidad de deformación en todos los nudos considerando seis grados de libertad y se crea la hipótesis de indeformabilidad del plano de cada planta, para simular el comportamiento del forjado, impidiendo los desplazamientos relativos entre nudos del mismo. A los efectos de obtención de solicitaciones y desplazamientos, para todos los estados de carga se realiza un cálculo estático y se supone un comportamiento lineal de los materiales, por tanto, un cálculo en primer orden.	

3. Verificación de la estabilidad

Ed,dst ≤ Ed,stb	Ed,dst: Valor de cálculo del efecto de las acciones desestabilizadoras. Ed,stb: Valor de cálculo del efecto de las acciones estabilizadoras.
-----------------	---

4. Verificación de la resistencia de la estructura

$$Ed \leq Rd$$

Ed : Valor de cálculo del efecto de las acciones.
Rd: Valor de cálculo de la resistencia correspondiente.

5. Combinación de acciones

El valor de cálculo de las acciones correspondientes a una situación persistente o transitoria y los correspondientes coeficientes de seguridad se han obtenido de la fórmula 4.3 y de las tablas 4.1 y 4.2 del presente DB.

El valor de cálculo de las acciones correspondientes a una situación extraordinaria se ha obtenido de la expresión 4.4 del presente DB y los valores de cálculo de las acciones se han considerado 0 o 1 si su acción es favorable o desfavorable respectivamente.

6. Verificación de la aptitud de servicio

Se considera un comportamiento adecuado en relación con las deformaciones, las vibraciones o el deterioro si se cumple que el efecto de las acciones no alcanza el valor límite admisible establecido para dicho efecto.

Según lo expuesto en el artículo 4.3.3 de la norma CTE SE, se han verificado en la estructura las flechas de los distintos elementos. Se ha verificado tanto el desplome local como el total de acuerdo con lo expuesto en 4.3.3.2 de la citada norma.

En los elementos se establecen los siguientes límites:

Flechas relativas para los siguientes elementos				
Tipo de flecha	Combinación	Tabiques frágiles	Tabiques ordinarios	Resto de casos
1.-Integridad de los elementos constructivos (ACTIVA)	Característica G+Q	1/500	1/400	1/300
2.-Confort de usuarios (INSTANTÁNEA)	Característica de sobrecarga Q	1/350	1/350	1/350
3.-Apariencia de la obra (TOTAL)	Casi-permanente G+ψ2Q	1/300	1/300	1/300

Desplazamientos horizontales	
Local	Total
Desplome relativo a la altura entre plantas: $\square /h < 1/250$	Desplome relativo a la altura total del edificio: $\square /H < 1/500$

SE-AE

Acciones en la edificación

Acciones Permanentes (G):	Peso Propio de la estructura:	Corresponde generalmente a los elementos de hormigón armado, calculados a partir de su sección bruta y multiplicados por 25 (peso específico del hormigón armado) en pilares, paredes y vigas. En losas macizas será el canto h (cm.) x 25 kN/m ² .
	Cargas Muertas:	Se estiman uniformemente repartidas en la planta. Son elementos tales como el pavimento y la tabiquería (aunque esta última podría considerarse una carga variable, si su posición o presencia varía a lo largo del tiempo).
	Peso propio de tabiques pesados y muros de cerramiento:	Éstos se consideran al margen de la sobrecarga de tabiquería. En el anejo C del DB-SE-AE se incluyen los pesos de algunos materiales y productos. El pretensado se regirá por lo establecido en la Instrucción EHE. Las acciones del terreno se tratarán de acuerdo con lo establecido en DB-SE-C.

Acciones Variables (Q):	La sobrecarga de uso:	Se adoptarán los valores de la tabla 3.1. Los equipos pesados no están cubiertos por los valores indicados. Las fuerzas sobre las barandillas y elementos divisorios: Se considera una sobrecarga lineal de 2 kN/m en los balcones volados de toda clase de edificios.
	Las acciones climáticas:	El viento: Las disposiciones de este documento no son de aplicación en los edificios situados en altitudes superiores a 2.000 m. En general, las estructuras habituales de edificación no son sensibles a los efectos dinámicos del viento y podrán despreciarse estos efectos en edificios cuya esbeltez máxima (relación altura y anchura del edificio) sea menor que 6. En los casos especiales de estructuras sensibles al viento será necesario efectuar un análisis dinámico detallado. La presión dinámica del viento Q_b para León (Zona B) es de 0,45 kN/m ² , correspondiente a un periodo de retorno de 50 años. Los coeficientes de presión exterior e interior se encuentran en el Anejo D. La temperatura: En estructuras habituales de hormigón estructural o metálicas formadas por pilares y vigas, pueden no considerarse las acciones térmicas cuando se dispongan de juntas de dilatación a una distancia máxima de 40 metros. La nieve: Este documento no es de aplicación a edificios situados en lugares que se encuentren en altitudes superiores a las indicadas en la tabla 3.11. León se encuentra en la zona climática de invierno 1, con valor de sobrecarga de nieve de 1,20 KN/m ²
	Las acciones químicas, físicas y biológicas:	Las acciones químicas que pueden causar la corrosión de los elementos de acero se pueden caracterizar mediante la velocidad de corrosión que se refiere a la pérdida de acero por unidad de superficie del elemento afectado y por unidad de tiempo. La velocidad de corrosión depende de parámetros ambientales tales como la disponibilidad del agente agresivo necesario para que se active el proceso de la corrosión, la temperatura, la humedad relativa, el viento o la radiación solar, pero también de las características del acero y del tratamiento de sus superficies, así como de la geometría de la estructura y de sus detalles constructivos. El sistema de protección de las estructuras de acero se regirá por el DB-SE-A. En cuanto a las estructuras de hormigón estructural se regirán por el Art.3.4.2 del DB-SE-AE.
	Acciones accidentales (A):	Los impactos, las explosiones, el sismo, el fuego. Las acciones debidas al sismo están definidas en la Norma de Construcción Sismorresistente NCSE-02. En este documento básico solamente se recogen los impactos de los vehículos en los edificios, por lo que solo representan las acciones sobre las estructuras portantes. Los valores de cálculo de las fuerzas estáticas equivalentes al impacto de vehículos están reflejados en la tabla 4.1.

Cargas gravitatorias por niveles

Conforme a lo establecido en el DB-SE-AE en la tabla 3.1 y al Anexo A.1 y A.2 de la EHE, las acciones gravitatorias, así como las sobrecargas de uso, tabiquería y nieve que se han considerado para el cálculo de la estructura de este edificio son las indicadas:

Niveles	Peso propio del forjado	Cargas permanentes	Sobrecarga de Uso	Sobrecarga de Tabiquería	Sobrecarga de Nieve	Carga Total
Nivel 0 Planta Semisotano	4,00 kN/m ²	1,40 KN/m ²	5,00 KN/m ²	0,00 KN/m ²	0 KN/m ²	10,40 KN/m ²
Nivel 1 Planta Baja	4,20 kN/m ²	1,40 KN/m ²	5,00 KN/m ²	0,00 KN/m ²	0 KN/m ²	10,60 KN/m ²

Nivel 2 Planta Primera	3,40 kN/m ²	1,40 kN/m ²	5,00 kN/m ²	0 kN/m ²	0 kN/m ²	9,80 kN/m ²
Nivel 3 Cubierta	3,40 kN/m ²	1,86 kN/m ²	1,20 kN/m ²	0 kN/m ²	1,00 kN/m ²	7,46 kN/m ²

SE-C

Cimentaciones

1. Bases de cálculo

Método de cálculo:	El dimensionado de secciones se realiza según la Teoría de los Estados Límites Últimos (apartado 3.2.1 DB-SE) y los Estados Límites de Servicio (apartado 3.2.2 DB-SE). El comportamiento de la cimentación debe comprobarse frente a la capacidad portante (resistencia y estabilidad) y la aptitud de servicio.
Verificaciones:	Las verificaciones de los Estados Límites están basadas en el uso de un modelo adecuado para el sistema de cimentación elegido y el terreno de apoyo de la misma.
Acciones:	Se ha considerado las acciones que actúan sobre el edificio soportado según el documento DB-SE-AE y las acciones geotécnicas que transmiten o generan a través del terreno en que se apoya según el documento DB-SE en los apartados (4.3 - 4.4 - 4.5).

2. Estudio geotécnico

Generalidades:	El análisis y dimensionamiento de la cimentación exige el conocimiento previo de las características del terreno de apoyo, la tipología del edificio previsto y el entorno donde se ubica la construcción.	
Datos estimados	Terreno sin cohesión, nivel freático y edificaciones colindantes.	
Tipo de reconocimiento:	Topografía del terreno sensiblemente plana. En base a un reconocimiento del terreno y de otro próximo sobre el que se ha realizado un estudio geotécnico, se trata de un suelo de gravas con matriz abundante de arenas y arcillas de color marrón-rojizo, con una profundidad estimada de este nivel de 3 m. A partir de los 3 m. de profundidad afloran arenas, limos y arcillas.	
Parámetros geotécnicos estimados:	Cota de cimentación	- 1,00 m.
	Estrato previsto para cimentar	Gravas arenosas con arcillas
	Nivel freático	Desconocido. Estimado > 2,00 m.
	Coefficiente de permeabilidad	$K_s = 10^{-4}$ cm/s
	Tensión admisible considerada	2 Kp/cm ²
	Peso específico del terreno	$\gamma = 19$ kN/m ³
	Angulo de rozamiento interno del terreno	$\phi = 35^\circ$
	Coefficiente de empuje en reposo	$K = 4.100$ KN/m ³
	Valor de empuje al reposo	- 0,70 m.
Coefficiente de Balasto	Gravas medias con arenas gruesas	

3. Cimentación

Descripción:	Cimentación de tipo superficial. Se proyecta con zapatas aisladas de hormigón armado.
Material adoptado:	Hormigón armado HA-25 y Acero B500S.
Dimensiones y armado:	Las dimensiones y armados se indican en planos de estructura. Se han dispuesto armaduras que cumplen con las cuantías mínimas indicadas en la tabla 42.3.5 de la instrucción de hormigón estructural (EHE) atendiendo a elemento estructural considerado.
Condiciones de ejecución:	Sobre la superficie de excavación del terreno se debe de extender una capa de hormigón de limpieza de un espesor de 10 cm. que sirve de base a las zanjas y zapatas de cimentación.

4. Sistema de contenciones

Descripción:	No se proyectan sistemas de contención de tierras.
Material adoptado:	Hormigón armado HA-25 y Acero B500S.
Dimensiones y armado:	Las dimensiones y armados se indican en planos de estructura. Se han dispuesto armaduras que cumplen con las cuantías mínimas indicadas en la tabla 42.3.5 de la instrucción de hormigón estructural (EHE) atendiendo a elemento estructural

Condiciones de ejecución:	considerado.
	Sobre la superficie de excavación del terreno se debe de extender una capa de hormigón de limpieza de un espesor de 10 cm. que sirve de base a las zanjas y zapatas de cimentación.

SE-A

Acero

1. Bases de cálculo

Criterios de verificación

La verificación de los elementos estructurales de acero se ha realizado:

<input type="checkbox"/>	Manualmente	<input type="checkbox"/>	Toda la estructura:											
		<input type="checkbox"/>	Parte de la estructura:											
<input checked="" type="checkbox"/>	Mediante programa informático	<input checked="" type="checkbox"/>	Toda la estructura	<table border="1"> <tr> <td>Nombre del programa:</td> <td>CYPECAD METAL 3D</td> </tr> <tr> <td>Versión:</td> <td>2015.d</td> </tr> <tr> <td>Empresa:</td> <td>- Cype Ingenieros.</td> </tr> <tr> <td>Domicilio:</td> <td>Avenida Eusebio Sempere nº 5. Alicante.</td> </tr> </table>	Nombre del programa:	CYPECAD METAL 3D	Versión:	2015.d	Empresa:	- Cype Ingenieros.	Domicilio:	Avenida Eusebio Sempere nº 5. Alicante.		
Nombre del programa:	CYPECAD METAL 3D													
Versión:	2015.d													
Empresa:	- Cype Ingenieros.													
Domicilio:	Avenida Eusebio Sempere nº 5. Alicante.													
		<input type="checkbox"/>	Parte de la estructura:	<table border="1"> <tr> <td>Identificar los elementos de la estructura:</td> <td>-</td> </tr> <tr> <td>Nombre del programa:</td> <td>-</td> </tr> <tr> <td>Versión:</td> <td>-</td> </tr> <tr> <td>Empresa:</td> <td>-</td> </tr> <tr> <td>Domicilio:</td> <td>-</td> </tr> </table>	Identificar los elementos de la estructura:	-	Nombre del programa:	-	Versión:	-	Empresa:	-	Domicilio:	-
Identificar los elementos de la estructura:	-													
Nombre del programa:	-													
Versión:	-													
Empresa:	-													
Domicilio:	-													

Se han seguido los criterios indicados en el Código Técnico para realizar la verificación de la estructura en base a los siguientes estados límites:

Estado límite último	Se comprueba los estados relacionados con fallos estructurales como son la estabilidad y la resistencia.
Estado límite de servicio	Se comprueba los estados relacionados con el comportamiento estructural en servicio.

Modelado y análisis

El análisis de la estructura se ha basado en un modelo que proporciona una previsión suficientemente precisa del comportamiento de la misma.
 Las condiciones de apoyo que se consideran en los cálculos corresponden con las disposiciones constructivas previstas.
 Se consideran a su vez los incrementos producidos en los esfuerzos por causa de las deformaciones (efectos de 2º orden) allí donde no resulten despreciables.
 En el análisis estructural se han tenido en cuenta las diferentes fases de la construcción, incluyendo el efecto del apeo provisional de los forjados cuando así fuere necesario.

<input type="checkbox"/>	La estructura se ha calculado teniendo en cuenta las solicitaciones transitorias que se producirán durante el proceso constructivo.
<input checked="" type="checkbox"/>	Durante el proceso constructivo no se producen solicitaciones que aumenten las inicialmente previstas para la entrada en servicio del edificio.

Estados límite últimos

La verificación de la capacidad portante de la estructura de acero se ha comprobado para el estado límite último de estabilidad, en donde:

$E_{d,dst} \leq E_{d,stab}$	siendo:
	$E_{d,dst}$ el valor de cálculo del efecto de las acciones desestabilizadoras. $E_{d,stab}$ el valor de cálculo del efecto de las acciones estabilizadoras.

y para el estado límite último de resistencia, en donde

$E_d \leq R_d$	siendo: E_d el valor de cálculo del efecto de las acciones. R_d el valor de cálculo de la resistencia correspondiente.
----------------	--

Al evaluar E_d y R_d , se han tenido en cuenta los efectos de segundo orden de acuerdo con los criterios establecidos en el Documento Básico.

Estados límite de servicio

Para los diferentes estados límite de servicio se ha verificado que:

$E_{ser} \leq C_{lim}$	siendo: E_{ser} el efecto de las acciones de cálculo; C_{lim} Valor límite para el mismo efecto.
------------------------	--

Geometría

En la dimensión de la geometría de los elementos estructurales se ha utilizado como valor de cálculo el valor nominal de proyecto.

2. Durabilidad

Se han considerado las estipulaciones del apartado "3 Durabilidad" del "Documento Básico SE-A. Seguridad estructural. Estructuras de acero", y que se recogen en el presente proyecto en el apartado de "Pliego de Condiciones Técnicas".

A título indicativo se recogen las prescripciones mínimas que se indican en la Norma UNE 1090-1:1997 (Ejecución de estructuras de acero) referidas a los recubrimientos de las estructuras metálicas incluidas bajo el nivel de la rasante que sirven de apoyo al forjado sanitario de la planta baja de la galería en contacto con el edificio existente del centro de día. Esos perfiles se deben galvanizar conforme a las prescripciones de la Norma UNE ENV 1090-1:1997 que remite a procesos ISO, según proceda.

Preparación de la superficie

- (1) Las superficies deben estar preparadas de acuerdo con ISO 8504-1 e ISO 8504-2 para la limpieza por chorro abrasivo, e ISO 8504-3 para la limpieza por herramientas mecánicas y manuales.
 - (2) Las superficies que no se hayan limpiado por chorreado, pero que van a estar recubiertas, deben someterse a cepillado metálico para eliminar la cascarilla de laminación y después se limpiarán para quitar el polvo, el aceite y la grasa.
 - (3) La limpieza por chorreado de las superficies debe realizarse empleando abrasivos que sean compatibles con los productos de recubrimiento que se van a aplicar.
- NOTA - Normalmente, las pinturas requieren el uso de abrasivos tales como perdigones, granalla o alambre cortado, y el pulverizado metálico con pistola requiere el empleo de arena o gránulos abrasivos.
- (4) Sobre los procesos de limpieza por chorreado se realizarán ensayos de procedimiento para establecer la limpieza y el grado de aspereza o rugosidad alcanzables para la superficie respectiva. Estos ensayos se repetirán a intervalos durante la producción.
 - (5) Los resultados de los ensayos de procedimiento sobre los procesos de limpieza por chorreado deben ser suficientes para establecer que el proceso sea el adecuado para el posterior proceso de recubrimiento y, salvo que el Pliego de Condiciones especifique lo contrario, deben cumplir lo indicado en 12.6.4.
 - (6) Si durante la preparación de la superficie se han detectado defectos de superficie en los materiales de acero y se han reparado empleando métodos que están de acuerdo con esta Norma Europea Experimental, el material reparado podrá usarse siempre que cumpla con las características nominales especificadas para el material original.

Métodos de recubrimiento. Galvanización

- (1) La galvanización se debe realizar de acuerdo con ISO 1459, ISO 1460 o ISO 1461, según proceda.
- NOTA - Cuando se publique, el prEN 1029 dará unas especificaciones más apropiadas para los recubrimientos galvanizados por inmersión en caliente de esmicturas o subestructuras prefabricadas, y sustituirá a todos los requisitos contemplados en este apartado.
- (2) Si se va a usar el decapado antes de la galvanización, todas las soldaduras deben estar selladas antes del decapado para prevenir el ingreso de ácido.
 - (3) Si el componente prefabricado contiene espacios cerrados, deben disponerse agujeros de venteo o de purga en emplazamientos especificados en el Pliego de Condiciones. El Pliego de Condiciones debe indicar también si las sopladuras (espacios huecos) se van a galvanizar interiormente y si dichos agujeros deben sellarse antes de la galvanización y, si es así, con qué.
 - (4) Si se requieren reparaciones, pueden emplearse productos adecuados de pintura sobre áreas que estén dentro de 10 mm de galvanización intacta.
 - (5) Las superficies galvanizadas deben limpiarse y tratarse con una pintura de imprimación anticorrosiva con diluyente ácido o con chorreado barredor antes de recubrirlas con pintura.

3. Materiales

El tipo de acero utilizado en chapas y perfiles es:

S275JR

Designación	Espesor nominal t (mm)			Temperatura del ensayo Charpy °C	
	f _y (N/mm ²)				f _u (N/mm ²)
	t ≤ 16	16 < t ≤ 40	40 < t ≤ 63		3 ≤ t ≤ 100
S275JR S275J0 S275J2	275	265	255	410	2 0 -20

- (1) Se le exige una energía mínima de 40J.
f_y tensión de límite elástico del material
f_u tensión de rotura

4. Análisis estructural

La comprobación ante cada estado límite se realiza en dos fases: determinación de los efectos de las acciones (esfuerzos y desplazamientos de la estructura) y comparación con la correspondiente limitación (resistencias y flechas y vibraciones admisibles respectivamente). En el contexto del “Documento Básico SE-A. Seguridad estructural. Estructuras de acero” a la primera fase se la denomina de *análisis* y a la segunda de *dimensionado*.

Según artículo 2.3.3 del CTE-A se determinan los coeficientes parciales de seguridad para determinar la resistencia de cálculo de las secciones de acero y sus enlaces. Estos coeficientes tienen los siguientes valores:

$\gamma_{MO} = 1,05$ coeficiente parcial de seguridad relativo a la plastificación del material.

$\gamma_{M1} = 1,05$ coeficiente parcial de seguridad relativo a los fenómenos de inestabilidad.

$\gamma_{M2} = 1,25$ coeficiente parcial de seguridad relativo a la resistencia última del material o sección, y a la resistencia de los medios de unión.

$\gamma_{M3} = 1,10$ coeficiente parcial para la resistencia al deslizamiento de uniones con tornillos pretensados en Estado Límite de Servicio.

$\gamma_{M3} = 1,25$ coeficiente parcial para la resistencia al deslizamiento de uniones con tornillos pretensados en Estado Límite de Último.

$\gamma_{M3} = 1,40$ coeficiente parcial para la resistencia al deslizamiento de uniones con tornillos pretensados y agujeros rasgados o con sobremedida.

5. Estados límite últimos

La comprobación frente a los estados límites últimos supone la comprobación ordenada frente a la resistencia de las secciones, de las barras y las uniones.

El valor del límite elástico utilizado será el correspondiente al material base según se indica en el apartado 3 del “Documento Básico SE-A. Seguridad estructural. Estructuras de acero”. No se considera el efecto de endurecimiento derivado del conformado en frío o de cualquier otra operación.

Se han seguido los criterios indicados en el apartado “6 Estados límite últimos” del “Documento Básico SE-A. Seguridad estructural. Estructuras de acero” para realizar la comprobación de la estructura, en base a los siguientes criterios de análisis:

- a) Descomposición de la barra en secciones y cálculo en cada uno de ellas de los valores de resistencia:
 - Resistencia de las secciones a tracción
 - Resistencia de las secciones a corte
 - Resistencia de las secciones a compresión
 - Resistencia de las secciones a flexión
 - Interacción de esfuerzos:
 - Flexión compuesta sin cortante
 - Flexión y cortante
 - Flexión, axil y cortante
- b) Comprobación de las barras de forma individual según esté sometida a:
 - Tracción
 - Compresión
 - Flexión
 - Interacción de esfuerzos:
 - Elementos flectados y traccionados
 - Elementos comprimidos y flectados

El cálculo de tensiones se hace mediante el criterio de plastificación de Von Mises.

Las esbelteces límites para los elementos de la sección transversal son las siguientes:

- Elementos no rigidizados o con rigidizador de borde: 60
- Almas entre elementos: 150
- Rigidizadores: La del elemento rigidizador.

En relación con el punto anterior, hay que tener en cuenta que para la comprobación de barras sometidas a compresión se usa la formulación dada en el capítulo V de la norma, en el que también se dice que el límite de validez de dicha formulación es para elementos de esbeltez inferior a 80. 3.

Se comprueba las dimensiones mínimas de los rigidizadores, según se indica en el art. 1.7.4. Se comprueba la abolladura por tensiones normales y tangenciales.

Se calculan las placas de anclaje en el arranque de pilares metálicos, verificando las tensiones generales y locales en el acero, hormigón, pernos, punzonamiento y arrancamiento.

En la comprobación de una placa de anclaje, la hipótesis básica asumida es la de placa rígida o **hipótesis de Bernouilli**. Esto implica suponer que la placa permanece plana ante los esfuerzos a los que se ve sometida, de forma que se pueden despreciar sus deformaciones a efectos del reparto de cargas. Para que esto se cumpla, la placa de anclaje debe ser simétrica y suficientemente rígida (espesor mínimo en función del lado).

Las comprobaciones que se deben efectuar para validar una placa de anclaje se dividen en tres grupos según el elemento comprobado: hormigón de la cimentación, pernos de anclaje y placa propiamente dicha, con sus rigidizadores si los hubiera.

6. Estados límite de servicio

Para las diferentes situaciones de dimensionado se ha comprobado que el comportamiento de la estructura en cuanto a deformaciones, vibraciones y otros estados límite, está dentro de los límites establecidos en el apartado "7.1.3. Valores límites" del "Documento Básico SE-A. Seguridad estructural. Estructuras de acero".

Límites de deformación de la estructura. Según lo expuesto en el artículo 4.3.3 de la norma CTE SE, se han verificado en la estructura las flechas de los distintos elementos.

Según el CTE. Para el cálculo de las flechas en los elementos flectados, pórticos metálicos, se tendrán en cuenta tanto las deformaciones instantáneas como las diferidas, calculándose las inercias equivalentes de acuerdo a lo indicado en la norma.

Para el cálculo de las flechas se ha tenido en cuenta tanto el proceso constructivo, como las condiciones ambientales, edad de puesta en carga, de acuerdo a unas condiciones habituales de la práctica constructiva en la edificación convencional:

-Flechas máxima relativas en el plano horizontal:	1/1000
-Flechas máxima relativas en el plano Vertical:	1/750
-Flechas relativas para el Confort de usuarios (INSTANTÁNEA):	1/350
-Flechas relativas para la apariencia de la obra (TOTAL):	1/300

SE-F**Fabricas**

No interviene.

SE-M**Madera**

No interviene.

NCSE-02**Norma de construcción sismorresistente**

R.D. 997/2002, de 27 de septiembre, por el que se aprueba la Norma de construcción sismorresistente: parte general y edificación (NCSR-02)

1. Acción sísmica

Clasificación de la construcción:	Edificio de Escuela de Música. (Construcción de normal importancia)
Tipo de Estructura:	Estructura mixta de pilares metálicos y forjados unidireccionales.
Aceleración Sísmica Básica (a_b):	$a_b < 0.04$ g, (siendo g la aceleración de la gravedad)
Coefficiente de contribución (K):	K = 1
Coefficiente adimensional de riesgo (ρ):	$\rho = 1,0$ (en construcciones de normal importancia)
Coefficiente de amplificación del terreno (S):	Para ($\rho \cdot a_b \leq 0,1g$), por lo que $S = C / 1,25$
Coefficiente de tipo de terreno (C):	Terreno tipo III (C = 1,6) Suelo granular de compacidad media
Aceleración sísmica de cálculo (A_c):	$A_c = S \cdot \rho \cdot a_b = 0,0512$ g
Ámbito de aplicación de la Norma	No es obligatoria la aplicación de la norma NCSE-02 para esta edificación , pues se trata de una construcción de normal importancia situada en una zona de aceleración sísmica básica a_b inferior a 0,04 g, conforme al artículo 1.2.1. y al <i>Mapa de Peligrosidad</i> de la figura 2.1. de la mencionada norma. Por ello, no se han evaluado acciones sísmicas, no se han comprobado los estados límites últimos con las combinaciones de acciones incluyendo las sísmicas, ni se ha realizado el análisis espectral de la estructura.
Método de cálculo adoptado:	
Factor de amortiguamiento:	
Periodo de vibración de la estructura:	
Número de modos de vibración considerados:	
Fración cuasi-permanente de sobrecarga:	
Coefficiente de comportamiento por ductilidad:	

Efectos de segundo orden (efecto $p\Delta$): (La estabilidad global de la estructura)	
Medidas constructivas consideradas:	
Observaciones:	

EHE-08 Instrucción de hormigón estructural EHE-08

R.D. 1247/2008, de 18 de Julio, por el que se aprueba la Instrucción de Hormigón Estructural (EHE-08).

1. Datos previos

Condicionantes de partida:	El diseño de la estructura ha estado condicionado al programa funcional a desarrollar a petición de la propiedad, sin llegar a conseguir una modulación estructural estricta.
Datos sobre el terreno:	Topografía del terreno sensiblemente plana. El nivel freático se encuentra muy por debajo de la cota de apoyo de la cimentación, por lo que no se considera necesario tomar medidas especiales de impermeabilización. Otros datos del terreno consultar apartado SE-C.

2. Sistema estructural proyectado

Descripción general del sistema estructural:	<p>Estructura mixta de pilares metálicos y forjados unidireccionales.</p> <p>El suelo de planta semisótano en contacto con el suelo se soluciona por medio de solera de hormigón armado.</p> <p>El forjado de techo planta semisótano de la edificación se soluciona por medio de forjado unidireccional de viguetas pretensadas semirresistentes y bovedilla cerámica.</p> <p>Los forjados de techo planta baja y forjado de cubierta de la edificación se soluciona por medio de forjado unidireccional de viguetas pretensadas semirresistentes y bovedilla de porexpan</p>
FORJADOS	
VIGAS Y ZUNCHOS	
ESCALERAS Y RAMPAS	
PILARES	
MUROS RESISTENTES	

3. Cálculos en ordenador. Programa de cálculo

Nombre comercial:	CYPECAD 2000
Empresa	Cype Ingenieros Avenida Eusebio Sempere nº 5. Alicante.
Descripción del programa Idealización de la estructura Simplificaciones efectuadas	<p>El programa realiza el análisis de solicitaciones mediante un cálculo espacial en tres dimensiones por métodos matriciales de rigidez, formando las barras los elementos que definen la estructura: pilares, vigas, brochales y viguetas. Se establece la compatibilidad de deformación en todos los nudos, considerando 6 grados de libertad, y se crea la hipótesis de indeformabilidad del plano de cada planta, para simular el comportamiento rígido del forjado, impidiendo los desplazamientos relativos entre nudos del mismo. Por tanto, cada planta sólo podrá girar y desplazarse en su conjunto (3 grados de libertad).</p> <p>A los efectos de obtención de solicitaciones y desplazamientos, para todos los estados de carga se realiza un cálculo estático y se supone un comportamiento lineal de los materiales, por tanto, un cálculo en primer orden.</p> <p>El método de cálculo de los forjados se realiza mediante un cálculo plano en la hipótesis de viga continua empleando el método matricial de rigidez o de</p>

los desplazamientos, con un análisis en hipótesis elástica.
 En el caso de un análisis de sollicitaciones en hipótesis plástica el programa, partiendo del cálculo elástico, considera una redistribución plástica de momentos y vano, aplicando el criterio de la Instrucción EFHE.
 No se ha utilizado la reducción de los coeficientes de ponderación, ni por cálculo riguroso (5%), ni por utilizar un forjado con distintivo de calidad (10%).

1. Memoria de cálculo

Método de cálculo	El dimensionado de secciones se realiza según la Teoría de los Estados Límites de la vigente EHE, artículo 8, utilizando el Método de Cálculo en Rotura.								
Redistribución de esfuerzos	Se realiza una plastificación de hasta un 15% de momentos negativos en vigas, según el artículo 24.1 de la EHE.								
Deformaciones	<table border="1"> <tr> <td>Lím. flecha total</td> <td>Lím. flecha activa</td> <td>Máx. recomendada</td> </tr> <tr> <td>L/250</td> <td>L/400</td> <td>1cm.</td> </tr> </table>	Lím. flecha total	Lím. flecha activa	Máx. recomendada	L/250	L/400	1cm.	<p>Valores de acuerdo al artículo 50.1 de la EHE. Para la estimación de flechas se considera la Inercia Equivalente (I_e) a partir de la Formula de Branson. Se considera el modulo de deformación E_c establecido en la EHE, art. 39.1.</p>	
Lím. flecha total	Lím. flecha activa	Máx. recomendada							
L/250	L/400	1cm.							
Cuantías geométricas	Serán como mínimo las fijadas por la instrucción en la tabla 42.3.5 de la Instrucción vigente.								

5. Estado de cargas consideradas

Las combinaciones de las acciones consideradas se han establecido siguiendo los criterios de:	NORMA ESPAÑOLA EHE DOCUMENTO BASICO SE (CTE)
Los valores de las acciones serán los recogidos en:	DOCUMENTO BASICO SE-AE (CTE) ANEJO A del Documento Nacional de Aplicación de la norma UNE ENV 1992 parte 1, publicado en la norma EHE. Norma Básica Española AE/88.

Cargas verticales (valores en servicio)

Forjado Nivel 0 Planta semisotano 10,40 kN/m ²	Peso propio del forjado:	4,00 kN/m ²
	Cargas permanentes:	1,40 kN/m ²
	Sobrecarga de tabiquería:	5,00 kN/m ²
	Sobrecarga de uso:	0,00 kN/m ²
Forjado Nivel 1 Planta baja 10,60 kN/m ²	Peso propio del forjado:	4,20 kN/m ²
	Cargas permanentes:	1,40 kN/m ²
	Sobrecarga de tabiquería:	5,00 kN/m ²
	Sobrecarga de uso:	0,00 kN/m ²
Forjado Nivel 2 Planta primera 9,80 kN/m ²	Peso propio del forjado:	3,40 kN/m ²
	Cargas permanentes:	1,40 kN/m ²
	Sobrecarga de tabiquería:	5,00 kN/m ²
	Sobrecarga de uso:	0,00 kN/m ²
Forjado Nivel 3 Cubierta 7,46 kN/m ²	Peso propio del forjado:	3,40 kN/m ²
	Cargas permanentes:	1,86 kN/m ²
	Sobrecarga de tabiquería:	1,20 kN/m ²
	Sobrecarga de uso:	0,00 kN/m ²
Horizontales: Barandillas		0,80 KN/m a 1,00 metros de altura
Horizontales: Viento	Presión dinámica del viento Q_b :	0,45 kN/m ² (León zona B)
	Coefficiente de exposición C_e :	1,70 (Zona urbana IV y altura del edificio 6,50 m.)

	Coeficiente eólico de presión Cp:	0,80 (Esbeltez del edificio 1,25)
	Coeficiente eólico de succión Cs:	0,60 (Esbeltez del edificio 1,25)
	Presión estática del viento Qe:	0,61 kN/m ² a presión
		0,46 kN/m ² a succión
	Esta presión se ha considerado actuando en uno de los ejes principales de la edificación.	
Cargas Térmicas	Dadas las dimensiones del edificio no se ha previsto una junta de dilatación. Se han adoptado las cuantías geométricas exigidas por la EHE en la tabla 42.3.5, y no se ha contabilizado la acción de la carga térmica.	
Sobrecargas en el terreno	A los efectos de calcular el empuje al reposo de los muros de contención, se ha considerado en el terreno una sobrecarga de 2000 kg/m ² por tratarse de una vía rodada.	

6. Características de los materiales

Hormigón	HA-25/P/20/IIa para cimentación y HA-25/P/20/I para el resto de la estructura
Tipo de cemento	CEM I
Tamaño máximo de árido	20 mm.
Máxima relación agua/cemento	0,65 para vigas y forjados interiores y 0,60 para vigas y forjados exteriores
Mínimo contenido de cemento	250 kg/m ³ para vigas y forjados interiores y 275 kg/m ³ para vigas y forjados
F _{ck}	25 Mpa (N/mm ²) = 255 Kg/cm ²
Tipo de acero	B 500 S para barras corrugadas y B 500 T para mallas electrosoldadas.
F _{yk}	500 N/mm ² = 5.100 kg/cm ²

7. Coeficientes de seguridad y niveles de control

El nivel de control de ejecución de acuerdo al Artº 95 de EHE para esta obra es NORMAL. El nivel control de materiales es ESTADÍSTICO para el hormigón y NORMAL para el acero de acuerdo a los Artículos 88 y 90 de la EHE respectivamente.

Hormigón	Coeficiente de minoración	1,50
	Nivel de control	ESTADISTICO
Acero	Coeficiente de minoración	1,15
	Nivel de control	NORMAL
Ejecución	Coeficiente de mayoración	
	Cargas Permanentes	1,50
	Cargas variables	1,60
	Nivel de control	NORMAL

8. Durabilidad

Recubrimientos exigidos:	Al objeto de garantizar la durabilidad de la estructura durante su vida útil, el artículo 37 de la EHE establece los siguientes parámetros.
Recubrimientos:	A los efectos de determinar los recubrimientos exigidos en la tabla 37.2.4. de la vigente EHE, se considera toda la estructura en ambiente Normal. Para elementos estructurales interiores (ambiente no agresivo) se proyecta con un recubrimiento nominal de 30 mm. Para elementos estructurales exteriores (ambiente Normal de humedad media) se proyecta con un recubrimiento nominal de 35 mm. Para garantizar estos recubrimientos se exigirá la disposición de separadores homologados de acuerdo con los criterios descritos en cuando a distancias y posición en el artículo 66.2 de la vigente EHE.
Cantidad mínima de cemento:	Para el ambiente considerado I, la cantidad mínima de cemento requerida es de 250 kg/m ³ .
Cantidad máxima de cemento:	Para el tamaño de árido previsto de 20 mm. la cantidad máxima de cemento es de 375 kg/m ³ .
Resistencia mínima recomendada:	Para ambiente I la resistencia mínima es de 25 Mpa.

Relación agua / cemento:

Para ambiente I máxima relación agua / cemento 0,60.

9. Ejecución y control

Ejecución Para el hormigonado de todos los elementos estructurales se empleará hormigón fabricado en central, quedando expresamente prohibido el preparado de hormigón en obra.

Ensayos de control del hormigón Se establece la modalidad de Control ESTADÍSTICO, con un número mínimo de 3 lotes. Los límites máximos para el establecimiento de los lotes de control de aplicación para estructuras que tienen elementos estructurales sometido a flexión y compresión (forjados de hormigón con pilares de hormigón), como es el caso de la estructura que se proyecta, son los siguientes:

	1 LOTE DE CONTROL
Volumen de hormigón	100 m ³
Número de amasadas	50
Tiempo de hormigonado	2 semanas
Superficie construida	1.000 m ²
Número de plantas	2

Control de calidad del acero Se establece el control a nivel NORMAL. Los aceros empleados poseerán certificado de marca AENOR. Los resultados del control del acero serán puestos a disposición de la Dirección Facultativa antes de la puesta en uso de la estructura.

Control de la ejecución Se establece el control a nivel Normal, adoptándose los siguientes coeficientes de mayoración de acciones:

TIPO DE ACCIÓN	Coefficiente de mayoración
PERMANENTE	1,50
PERMANENTE DE VALOR NO CONSTANTE	1,60
VARIABLE	1,60
ACCIDENTAL	-

El Plan de Control de ejecución, divide la obra en 2 lotes, para una edificación de menos de 500 m² y con 2 plantas, de acuerdo con lo indicado en la tabla 95.1.a de la EHE.

EUROCODIGO 4 Proyecto para estructuras mixtas de hormigón y acero. Parte 1-1: reglas generales y reglas para edificación

UNE ENV1994-1-1. Junio 1995.

1. Datos previos

Condicionantes de partida: de El diseño de la estructura ha estado condicionado al programa funcional a desarrollar a petición de la propiedad.

2. Sistema estructural proyectado

Descripción general del sistema estructural: Estructura mixta de pilares metálicos y forjados unidireccionales.

3. Principios Generales y Método de Los Estados Límites.

Método de cálculo Al no existir normativa específica para chapas colaborantes, los forjados se regirán según la **UNE ENV1994-1-1: junio 1995 Eurocódigo 4: Proyecto para estructuras mixtas de hormigón y acero. Parte 1-1: Reglas generales y reglas para edificación**, por la Instrucción de Hormigón Estructural (EHE) y por las recomendaciones de ARCELOR y por la Asociación de Consultores Independientes de Estructuras de Edificación (ACIES).

Redistribución de esfuerzos de Se realiza una redistribución (incrementos o disminuciones) de esfuerzos que satisfagan las condiciones de equilibrio entre cargas, esfuerzos y reacciones. Este análisis lineal son redistribución limitada solamente se podrá utilizar para comprobaciones de Estados Límites Últimos, según el artículo 19.2.3 de la EHE-08.

Combinación de las Hipótesis de Cálculo:

Definidos los estados de carga según su origen, se procede a calcular las combinaciones posibles con los coeficientes de mayoración y minoración correspondientes de acuerdo a los coeficientes de seguridad definidos en el art. 12º de la norma EHE-08 y las combinaciones de hipótesis básicas definidas en el art 4.2.2º del CTE DB-SE:

Situaciones no sísmicas
$\sum_{j \geq 1} \gamma_{Gj} G_{kj} + \gamma_{Q1} \Psi_{p1} Q_{k1} + \sum_{i > 1} \gamma_{Qi} \Psi_{ai} Q_{ki}$
Situaciones sísmicas
$\sum_{j \geq 1} \gamma_{Gj} G_{kj} + \gamma_A A_E + \sum_{i \geq 1} \gamma_{Qi} \Psi_{ai} Q_{ki}$

siendo:

γ_{Gj} : Coeficiente de mayoración de acciones permanentes (peso propio).

γ_{Qj} : Coef. de mayoración de acciones variables (sobrecarga, viento).

γ_a : Coef. de mayoración de acciones sísmicas.

G_{kj} : Valor característico de las acciones permanentes (peso propio).

Q_{kj} : Valor característico de las acciones variables (sobrecarga, viento).

$A_{E,k}$: Valor característico de las acciones sísmicas.

Análisis Estructural.
Dimensionamiento de secciones

Para la obtención de las solicitaciones se ha considerado los principios de la Mecánica Racional y las teorías clásicas de la Resistencia de Materiales y Elasticidad.

El proceso de cálculo y dimensionado se realiza en dos fases:

a) En fase de ejecución:

De cara al cálculo de la resistencia de la chapa se tiene en cuenta el peso propio del hormigón, de la chapa de acero, y de las cargas de ejecución. Las cargas de ejecución representan el peso de los operarios y equipos de hormigonado.

Para el cálculo a flecha nos e tienen en cuenta las cargas de ejecución.

Se considera los nervios como isostáticos.

b) En fase de servicio:

En fase de servicio se parte de la chapa calculada en la fase anterior. Se hace un reparto de cargas isostático para el reparto de cargas alas vigas metálicas donde apoya el forjado para evitar la aparición de momentos positivos en apoyos intermedios de posibles sopandas a colocar si fueran necesarias por el cálculo realizado en primera fase.

La resistencia de una losa mixta será suficiente para soportar las cargas de cálculo y para asegurar que no se alcanza ningún estado límite de rotura. Estos modos de rotura pueden ser:

- **Sección Crítica I:** Flexión: valor de cálculo del momento flector último en centro de vano. Esta sección puede ser crítica si hay conexión total en la interfaz entre la chapa y el hormigón.
- **Sección Crítica II:** Esfuerzo rasante: la resistencia de la conexión es determinante. El valor de cálculo del momento flector último en la sección 1 no se puede alcanzar.
- **Sección Crítica III:** Cortante vertical y punzonamiento: valor de cálculo del esfuerzo cortante último junto al apoyo.

El valor de cálculo del momento flector resistente de cualquier sección se determina por la teoría del momento resistente plástico de una sección con conexión completa. El momento positivo de una losa mixta se obtiene en función de si la fibra neutra está situada por encima de la chapa o está dentro de ella Para la obtención del área eficaz de la chapa de acero se desprecia el ancho de engarces y muescas de la chapa.

En el capítulo de deformaciones se aplica el método de Branson, dado que es

	<p>conocida tanto la armadura superior (negativos) con la inferior (ya sea chapa, ya sea armado de positivos). Se ha tenido en cuenta las limitaciones prácticas relativas a las flechas que indican el CTE y la Norma EHE-08 en el art. 50.1 referido a los Estados Límites de Deformaciones, no presentándose problemas de flechas en ningún caso.</p> <p>El dimensionamiento de secciones se hace de acuerdo con las indicaciones en la INSTRUCCIÓN DE HORMIGON ESTRUCTURAL EHE-08 y por las recomendaciones de ARCELOR y por la Asociación de Consultores Independientes de Estructuras de Edificación (ACIES)..</p>
Cuantías geométricas	Serán como mínimo las fijadas por la instrucción en la tabla 42.3.5 de la Instrucción vigente EHE-08.

4. Cálculos en ordenador. Programa de cálculo

Nombre comercial:	Para la obtención de las solicitaciones y dimensionado de los elementos estructurales, se ha dispuesto de un programa informático de ordenador: CYPECAD 2015.d
Empresa	Cype Ingenieros Avenida Eusebio Sempere nº 5. Alicante.
Descripción del programa Idealización de la estructura Simplificaciones efectuadas	<p>El programa realiza el análisis de solicitaciones mediante un cálculo espacial en tres dimensiones por métodos matriciales de rigidez, formando las barras los elementos que definen la estructura: pilares, vigas, brochales y viguetas. Se establece la compatibilidad de deformación en todos los nudos, considerando 6 grados de libertad, y se crea la hipótesis de indeformabilidad del plano de cada planta, para simular el comportamiento rígido del forjado, impidiendo los desplazamientos relativos entre nudos del mismo. Por tanto, cada planta sólo podrá girar y desplazarse en su conjunto (3 grados de libertad).</p> <p>A los efectos de obtención de solicitaciones y desplazamientos, para todos los estados de carga se realiza un cálculo estático y se supone un comportamiento lineal de los materiales, por tanto, un cálculo en primer orden.</p>

5. Características técnicas de losas mixtas

Material adoptado:	No interviene		
Sistema de unidades adoptado:	Se indican en los planos de los forjados la designación de la chapa, así como su espesor y armadura necesaria y si fuese necesario su apuntalamiento		
Dimensiones y armado:	Canto Total	12 cm / 15cm	Hormigón "in situ" HA-25
	Peso propio total	2,15kN/m ² / 2,85KN/m ²	Acero de refuerzos B500S
Características de los forjados de techo baja:	Canto Total		Tipo de chapa
	Losa de hormigón		Hormigón "in situ"
	Intereje		Acero de armar
	Mallazo de reparto		Acero de refuerzos
			Acero de mallas
Tipo de chapa			

Observaciones:

El hormigón a colocar en la chapa colaborante cumplirá las condiciones especificadas en el Art.31 de la Instrucción EHE-08. Las armaduras pasivas cumplirán las condiciones especificadas en el Art.32 de la Instrucción EHE-08.

No obstante, dado que en el proyecto se desconoce el modelo de forjado definitivo (según fabricantes) a ejecutar en obra, se exigirá al suministrador del mismo el cumplimiento de las deformaciones máximas (flechas) dispuestas en la presente memoria, en función de su módulo de flecha "EI" y las cargas consideradas; así como la certificación del cumplimiento del esfuerzo cortante y flector que figura en los planos de forjados.

Límite de flecha total a plazo infinito	Límite relativo de flecha activa
$\text{flecha} \leq L/250$	$\text{flecha} \leq L/400$

León, a Enero de 2018
El Arquitecto



D. Rogelio Geijo García

CTE – SI

Seguridad en caso de Incendio

SI 1 Propagación interior

1. Compartimentación en sectores de incendio
2. Locales y zonas de riesgo especial
3. Espacios ocultos. Paso de instalaciones a través de elementos de compartimentación
4. Reacción al fuego de los elementos constructivos, decorativos y de mobiliario

SI 2 Propagación exterior

1. Medianerías y Fachadas
2. Cubiertas

SI 3 Evacuación de ocupantes

1. Compatibilidad de los elementos de evacuación
2. Cálculo de la ocupación
3. Número de salidas y longitud de los recorridos de evacuación
4. Dimensionado de los medios de evacuación.
5. Protección de las escaleras
6. Puertas situadas en recorridos de evacuación
7. Señalización de los medios de evacuación
8. Control del humo de incendio
9. Evacuación de personas con discapacidad en caso de incendio

SI 4 Instalaciones de protección contra incendios

1. Dotación de instalaciones de protección contra incendios
2. Señalización de las instalaciones manuales de protección contra incendios

SI 5 Intervención de los bomberos

1. Condiciones de aproximación y de entorno. Condiciones del espacio de maniobra
2. Accesibilidad por fachada

SI 6 Resistencia al fuego de la estructura

1. Generalidades
2. Resistencia al fuego de la estructura

CTE – SI Seguridad en caso de Incendio

El objetivo del requisito básico “Seguridad en caso de Incendio” consiste en reducir a límites aceptables el riesgo de que los usuarios de un edificio sufran daños derivados de un incendio de origen accidental, como consecuencia de las características del proyecto y construcción del edificio, así como de su mantenimiento y uso previsto (Artículo 11 de la Parte I de CTE).

El cumplimiento del Documento Básico de “Seguridad en caso de Incendio” en edificios de viviendas de nueva construcción, se acredita mediante el cumplimiento de las 6 exigencias básicas SI y de la Guía de aplicación del CTE DAV-SI (Documento de Aplicación a edificios de uso residencial Vivienda).

Por ello, los elementos de protección, las diversas soluciones constructivas que se adopten y las instalaciones previstas, no podrán modificarse, ya que quedarían afectadas las exigencias básicas de seguridad en caso de incendio.

La puesta en funcionamiento de las instalaciones previstas requiere la presentación, ante el órgano competente de la Comunidad Autónoma, del certificado de la empresa instaladora firmado por un técnico titulado competente de su plantilla (Art. 18 del RIPCI).

Tipo de proyecto y ámbito de aplicación del Documento Básico SI

Tipo de proyecto: BÁSICO Y DE EJECUCIÓN
Tipo de obras previstas: CIMENTACION Y ESTRUCTURA
Uso: ESCUELA DE MUSICA

Características generales de la edificación

<i>Superficie útil de uso:</i>	1.365 m ²
<i>Número total de plantas:</i>	3 (Semisotano, Baja+1)
<i>Máxima longitud de recorrido de evacuación:</i>	25,00 m.
<i>Altura máxima de evacuación ascendente:</i>	3,00 m.
<i>Altura máxima de evacuación descendente:</i>	3,00 m.
<i>Longitud de la rampa:</i>	--
<i>Pendiente de la rampa:</i>	--

SI 1 Propagación interior

EXIGENCIA BÁSICA SI 1: Se limitará el riesgo de propagación del incendio por el interior del edificio.

No interviene, puesto que la intervención consiste únicamente en la ejecución de la estructura del edificio.

SI 2 Propagación exterior

EXIGENCIA BÁSICA SI 2: Se limitará el riesgo de propagación del incendio por el exterior, tanto por el edificio considerado como a otros edificios.

No interviene, puesto que la intervención consiste únicamente en la ejecución de la estructura del edificio.

SI 3 Evacuación de ocupantes

EXIGENCIA BÁSICA SI 3: El edificio dispondrá de los medios de evacuación adecuados para que los ocupantes puedan abandonarlo o alcanzar un lugar seguro dentro del mismo en condiciones de seguridad.

No interviene, puesto que la intervención consiste únicamente en la ejecución de la estructura del edificio.

SI 4

Detección, control y extinción del incendio

EXIGENCIA BÁSICA SI 4: El edificio dispondrá de los equipos e instalaciones adecuados para hacer posible la detección, el control y la extinción del incendio, así como la transmisión de la alarma a los ocupantes.

No interviene, puesto que la intervención consiste únicamente en la ejecución de la estructura del edificio.

SI 5

Intervención de los bomberos

EXIGENCIA BÁSICA SI 5: Se facilitará la intervención de los equipos de rescate y de extinción de incendios.

1. Condiciones de aproximación y de entorno.

El emplazamiento del edificio garantiza las condiciones de aproximación y de entorno para facilitar la intervención de los bomberos.

Condiciones de los viales de aproximación a los espacios de maniobra del edificio:

Anchura libre:	10 m. > 3,50 m.
Altura libre o de gálibo:	SI > 4,50 m.
Capacidad portante:	20 kN/m ² .
Anchura libre en tramos curvos:	7,20 m. a partir de una radio de giro mínimo de 5,30 m.

Condiciones de espacio de maniobra entorno al edificio:

El edificio tiene una altura de evacuación menor de 9 m., por lo que no es exigible disponer de un espacio de maniobra para los bomberos a lo largo de las fachadas en las que estén situados los accesos, o bien al interior del edificio, o bien al espacio abierto interior en el que se encuentren aquellos.

Anchura libre:	10 m. > 5,00 m.
Altura libre o de galibo:	SI > la del edificio 8,37 m.
Pendiente máxima:	0% < 10%
Resistencia al punzonamiento:	10 toneladas sobre un círculo de diámetro 20 cm.
Separación máxima del vehículo al edificio:	10 m. < 23 m.
Distancia máxima hasta el acceso principal:	10 m. < 30 m.
Condiciones de accesibilidad:	Libre de mobiliario urbano, arbolado, jardines, u otros obstáculos.

2. Accesibilidad por fachada

El edificio tiene una altura de evacuación menor de 9 m., por lo que no es exigible disponer de huecos que permitan el acceso desde el exterior al personal de servicio de extinción de incendios.

SI 6

Resistencia al fuego de la estructura

EXIGENCIA BÁSICA SI 6: La estructura portante mantendrá su resistencia al fuego durante el tiempo necesario para que puedan cumplirse las anteriores exigencias básicas.

1. Generalidades

La justificación de que el comportamiento de los elementos estructurales cumple los valores de resistencia al fuego establecidos en el DB-SI, se realizará obteniendo su resistencia por los métodos simplificados de los Anejos B, C, D, E y F del DB-SI. Estos métodos recogen el estudio de la *resistencia al fuego* de los elementos estructurales individuales ante la *curva normalizada tiempo temperatura*.

2. Resistencia al fuego de la estructura

Un elemento tiene suficiente *resistencia al fuego* si, durante la duración del incendio, el valor de cálculo del efecto de las acciones, en todo instante t, no supera el valor de la resistencia de dicho elemento. Se hace la comprobación en el instante de mayor temperatura que, con el modelo de *curva normalizada tiempo-temperatura*, se produce al final del mismo.

En el caso de *sectores de riesgo mínimo* y en aquellos *sectores de incendio* en los que, por su tamaño y por la distribución de la *carga de fuego*, no sea previsible la existencia de *fuegos totalmente desarrollados*, la comprobación de la *resistencia al fuego* puede hacerse elemento a elemento mediante el estudio por medio de *fuegos localizados*, situando sucesivamente la *carga de fuego* en la posición previsible más desfavorable.

En este Documento Básico no se considera la capacidad portante de la estructura tras el incendio.

3. Elementos estructurales principales

La resistencia al fuego de los elementos estructurales principales es la siguiente:

Elementos estructurales principales		Descripción	Valor proyectado	Valor exigido
Del edificio	Soportes p. sobre rasante	Pilares metálicos	R 120	R 90
	Forjado suelo p. semisotano	Solera HA	REI 120	R 90
	Forjado techo p. semisotano	Forjado unidireccional de bovedilla caramida	REI 120	R 90
	Forjado techo p. baja y cubierta	Forjado unidireccional de bovedilla porexpan	REI 120	R 90
Del local de riesgo bajo	Soportes	Pilares metálicos	REI 120	R 90
	Muro de cerramiento	Muro cerámico	REI 120	R 90
	Forjado	Solera HA	REI 120	R 90

León, a Enero de 2018

El Arquitecto

D. Rogelio Geijo García

CTE – SUA Seguridad de Utilización y Accesibilidad

SUA 1 Seguridad frente al riesgo de caídas

1. Resbaladidad de los suelos
2. Discontinuidades en el pavimento
3. Desniveles
4. Escaleras y rampas
5. Limpieza de los acristalamientos exteriores

SUA 2 Seguridad frente al riesgo de impacto o atrapamiento

1. Impacto
2. Atrapamiento

SUA 3 Seguridad frente al riesgo de aprisionamiento

1. Recintos

SUA 4 Seguridad frente al riesgo causado por iluminación inadecuada

1. Alumbrado normal
2. Alumbrado de emergencia

SUA 5 Seguridad frente al riesgo causado por situaciones con alta ocupación

SUA 6 Seguridad frente al riesgo de ahogamiento

SUA 7 Seguridad frente al riesgo causado por vehículos en movimiento

SUA 8 Seguridad frente al riesgo causado por la acción del rayo

1. Procedimiento de verificación
2. Tipo de instalación exigido

SUA 9 Accesibilidad

1. Condiciones de accesibilidad
2. Condiciones y características de la información y señalización para la accesibilidad

El objetivo del requisito básico “Seguridad de utilización y accesibilidad” consiste en reducir a límites aceptables el riesgo de que los usuarios sufran daños inmediatos durante el uso previsto de los edificios, como consecuencia de sus características de diseño, construcción y mantenimiento (Artículo 12 de la Parte I de CTE).

El cumplimiento del Documento Básico de “Seguridad de utilización y accesibilidad” en edificios de viviendas de nueva construcción, se acredita mediante el cumplimiento de las 8 exigencias básicas SUA y de la Guía de aplicación del CTE DAV-SUA (Documento de Aplicación a edificios de uso residencial Vivienda).

Por ello, los elementos de seguridad y protección, las diversas soluciones constructivas que se adopten y las instalaciones previstas, no podrán modificarse, ya que quedarían afectadas las exigencias básicas de utilización.

SUA 1 Seguridad frente al riesgo de caídas

EXIGENCIA BÁSICA SUA 1: Se limitará el riesgo de que los usuarios sufran caídas, para lo cual los suelos serán adecuados para favorecer que las personas no resbalen, tropiecen o se dificulte la movilidad. Asimismo se limitará el riesgo de caídas en huecos, en cambios de nivel y en escaleras y rampas, facilitándose la limpieza de los acristalamientos exteriores en condiciones de seguridad.

No interviene, puesto que la intervención consiste únicamente en la ejecución de la estructura del edificio.

SUA 2 Seguridad frente al riesgo de impacto o atrapamiento

EXIGENCIA BÁSICA SUA 2: Se limitará el riesgo de que los usuarios puedan sufrir impacto o atrapamiento con elementos fijos o practicables del edificio.

No interviene, puesto que la intervención consiste únicamente en la ejecución de la estructura del edificio.

SUA 3 Seguridad frente al riesgo de aprisionamiento

EXIGENCIA BÁSICA SUA 3: Se limitará el riesgo de que los usuarios puedan quedar accidentalmente aprisionados en recintos.

No interviene, puesto que la intervención consiste únicamente en la ejecución de la estructura del edificio.

SUA 4 Seguridad frente al riesgo causado por iluminación inadecuada

EXIGENCIA BÁSICA SUA 4: Se limitará el riesgo de daños a las personas como consecuencia de una iluminación inadecuada en zonas de circulación de los edificios, tanto interiores como exteriores, incluso en caso de emergencia o de fallo del alumbrado normal.

No interviene, puesto que la intervención consiste únicamente en la ejecución de la estructura del edificio.

SUA 5

Seguridad frente al riesgo causado por situaciones con alta ocupación

EXIGENCIA BÁSICA SUA 5: Se limitará el riesgo derivado de situaciones con alta ocupación facilitando la circulación de las personas y la sectorización con elementos de protección y contención en previsión del riesgo de aplastamiento.

No interviene, puesto que la intervención consiste únicamente en la ejecución de la estructura del edificio.

SUA 6

Seguridad frente al riesgo de ahogamiento

EXIGENCIA BÁSICA SUA 6: Se limitará el riesgo de caídas que puedan derivar en ahogamiento en piscinas, depósitos, pozos y similares mediante elementos que restrinjan el acceso.

No interviene, puesto que la intervención consiste únicamente en la ejecución de la estructura del edificio.

SUA 7

Seguridad frente al riesgo causado por vehículos en movimiento

EXIGENCIA BÁSICA SUA 7: Se limitará el riesgo causado por vehículos en movimiento atendiendo a los tipos de pavimento y la señalización y protección de las zonas de circulación rodada y de las personas.

No interviene, puesto que la intervención consiste únicamente en la ejecución de la estructura del edificio.

SUA 8

Seguridad frente al riesgo causado por la acción del rayo

EXIGENCIA BÁSICA SUA 8: Se limitará el riesgo de electrocución y de incendio causado por la acción del rayo, mediante instalaciones adecuadas de protección contra el rayo.

No interviene, puesto que la intervención consiste únicamente en la ejecución de la estructura del edificio.

SUA 9

Accesibilidad

EXIGENCIA BÁSICA SUA 9: Se facilitará el acceso y la utilización no discriminatoria, independiente y segura de los edificios a las personas con discapacidad.

No interviene, puesto que la intervención consiste únicamente en la ejecución de la estructura del edificio.

León, a Enero de 2018

El Arquitecto

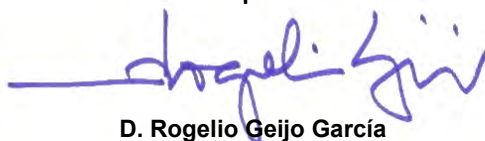

D. Rogelio Geijo García

CTE – HS

Salubridad

HS 1 Protección frente a la humedad

1. Muros en contacto con el terreno
2. Suelos
3. Fachadas
4. Cubiertas

HS 2 Recogida y evacuación de residuos

1. Almacén de contenedores y espacio de reserva para recogida centralizada
2. Espacio de almacenamiento inmediato en las edificaciones

HS 3 Calidad del aire interior

1. Caracterización y cuantificación de las exigencias
2. Diseño de edificaciones
3. Diseño de trasteros
4. Diseño de garajes
5. Dimensionado

HS 4 Suministro de agua

1. Caracterización y cuantificación de las exigencias
2. Diseño de la instalación
3. Dimensionado de las instalaciones y materiales utilizados
 - Reserva de espacio para el contador
 - Dimensionado de la red de distribución de AF
 - Dimensionado de las derivaciones a cuarto húmedos y ramales de enlace
 - Dimensionado de la red de ACS
 - Dimensionado de los equipos, elementos y dispositivos de la instalación

HS 5 Evacuación de aguas residuales

1. Descripción general
2. Descripción del sistema de evacuación y sus componentes
3. Dimensionado de la red de evacuación de aguas residuales
4. Dimensionado de la red de aguas pluviales
5. Dimensionado de los colectores de tipo mixto
6. Dimensionado de la red de ventilación

El objetivo del requisito básico “Higiene, salud y protección del medio ambiente”, tratado en adelante bajo el término salubridad, consiste en reducir a límites aceptables el riesgo de que los usuarios, dentro de los edificios y en condiciones normales de utilización, padezcan molestias o enfermedades, así como el riesgo de que los edificios se deterioren y de que deterioren el medio ambiente en su entorno inmediato, como consecuencia de las características de su proyecto, construcción, uso y mantenimiento (Artículo 13 de la Parte I de CTE).

El cumplimiento del Documento Básico de “salubridad” en edificios de viviendas de nueva construcción, se acredita mediante el cumplimiento de las 5 exigencias básicas HS.

Por ello, los elementos de protección, las diversas soluciones constructivas que se adopten y las instalaciones previstas, no podrán modificarse, ya que quedarían afectadas las exigencias básicas de salubridad.

HS 1

Protección frente a la humedad

EXIGENCIA BÁSICA HS 1: Se limitará el riesgo previsible de presencia inadecuada de agua o humedad en el interior de los edificios y en sus cerramientos como consecuencia del agua procedente de precipitaciones atmosféricas, de escorrentías, del terreno o de condensaciones, disponiendo medios que impidan su penetración o, en su caso permitan su evacuación sin producción de daños.

Datos previos

Cota de la cara inferior del suelo en contacto con el terreno:	-0,30 m.
Cota del nivel freático:	> -4,00 m.
Presencia de agua (según Art. 2.1.1. DB HS 1):	Baja

1. Muros en contacto con el terreno

Grado de impermeabilidad

Presencia de agua:	Baja
Coefficiente de permeabilidad del terreno:	$K_s = 10^{-4}$ cm/s
Grado de impermeabilidad según tabla 2.1, DB HS 1:	1

Solución constructiva

Tipo de muro: Muro flexorresistente
Situación de la impermeabilización: Exterior

Condiciones de la solución constructiva según tabla 2.2, DB HS 1: **I2+I3+D1+D5**

- I2 La impermeabilización debe realizarse mediante la aplicación de una pintura impermeabilizante.
- I3 Cuando el muro sea de fábrica debe recubrirse por su cara interior con un revestimiento hidrófugo, tal como una capa de mortero hidrófugo sin revestir, una hoja de cartón-yeso sin yeso higroscópico u otro material no higroscópico.
- D1 Debe disponerse una capa drenante y una capa filtrante entre el muro y el terreno o, cuando existe una capa de impermeabilización, entre ésta y el terreno. La capa drenante puede estar constituida por una lámina drenante, grava, una fábrica de bloques de arcilla porosos u otro material que produzca el mismo efecto. Cuando la capa drenante sea una lámina, el remate superior de la lámina debe protegerse de la entrada de agua procedente de las precipitaciones y de las escorrentías.
- D5 Debe disponerse una red de evacuación del agua de lluvia en las partes de la cubierta y del terreno que puedan afectar al muro y debe conectarse aquélla a la red de saneamiento o a cualquier sistema de recogida para su reutilización posterior.

Solución constructiva

Muros de arranque de cimentación: Muro de hormigón armado de 30 cm. de espesor con la impermeabilización realizada por su cara externa constituida por 0,5 Kg/m² de imprimación asfáltica IMPRIDAN-100, lámina asfáltica de betún modificado con elastómeros SBS de 3 kg/m² de peso medio, acabada con film de polietileno por ambas caras y armada con fieltro de poliéster de 160 gr/m², ESTERDAN 30 P ELAST (Tipo LBM-30-FP), totalmente adherida al muro con

soplete, lámina drenante nodulada de polietileno de alta densidad con geotextil adherido, DANODREN H 15 Plus; fijada al muro mediante tacos de expansión y solapada 10 cm, con el geotextil mirando al terreno, lista para efectuar el relleno.. Las aguas de lluvia de la cubierta se recogerán con canalones y bajantes vistas que se conectarán a la red de saneamiento de la vivienda con arquetas.

2. Suelos

Grado de impermeabilidad

Presencia de agua: Baja
Coeficiente de permeabilidad del terreno: $K_s = 10^{-4}$ cm/s
Grado de impermeabilidad según tabla 2.3, DB HS 1: 2

Solución constructiva

Tipo de suelo: Losa
Tipo de intervención en el terreno: Sin intervención

Condiciones de la solución constructiva según tabla 2.4, DB HS1: **C2+C3+D1**

- C2 Cuando el suelo se construya in situ debe utilizarse hormigón de retracción moderada.
- C3 Debe realizarse una hidrofugación complementaria del suelo mediante la aplicación de un producto líquido colmatador de poros sobre la superficie terminada del mismo.
- D1 Debe disponerse una capa drenante y una capa filtrante sobre el terreno situado bajo el suelo. En el caso de que se utilice como capa drenante un enchachado, debe disponerse una lámina de polietileno por encima de ella.

Solución constructiva

Solera de hormigón: Capa de 15 cm. de enchachado de grava 40/80 mm., una lámina de polietileno de 1 mm de espesor, aislamiento térmico con panel de poliestireno extruido Floormate-200-A de 60 mm de espesor y solera de hormigón armado de 15 cm. de espesor.
Forjado sanitario: compuesto de viguetas pretensadas autoportantes cada 70 cm de 30 cm de espesor (25+5).

3. Fachadas

Grado de impermeabilidad

Zona pluviométrica: III
Altura de coronación del edificio sobre el terreno: 5,50 m.
Zona eólica: B
Clase del entorno en el que está situado el edificio: E1
Grado de exposición al viento: V3
Grado de impermeabilidad según tabla 2.5, DB HS1: 3

Solución constructiva

Revestimiento exterior: No

Condiciones de la solución constructiva según tabla 2.7, DB HS 1 (4 conjuntos de condiciones optativas):

B2+C1+J1+N1
B1+C2+H1+J1+N1
B1+C2+J2+N2
B1+C1+H1+J2+N2

No interviene, puesto que la intervención consiste únicamente en la ejecución de la estructura del edificio.

4. Cubiertas

Grado de impermeabilidad

Único

Solución constructiva

Tipo de cubierta: Inclínada convencional
Uso: No transitable
Condición higrotérmica: Sin ventilar

Barrera contra el paso del vapor de agua:

	No (cuando no se prevean condensaciones según DB HE 1)
	Si (cuando se prevean condensaciones según DB HE 1)
Sistema de formación de pendiente:	Estructura de madera laminada
Pendiente:	40% (30% mínima según tabla 2.10, DB HS 1)
Aislamiento térmico:	Poliestireno extruido. Espesor 10 cm.
Capa de impermeabilización:	Lámina impermeabilizante.
Tejado:	Teja cerámica mixta
Sistema de evacuación de aguas:	Canalones y bajantes vistos

No interviene, puesto que la intervención consiste únicamente en la ejecución de la estructura del edificio.

HS 2 Recogida y evacuación de residuos

EXIGENCIA BÁSICA HS 2: Las edificaciones dispondrán de espacios y medios para extraer los residuos ordinarios generados en ellos de forma acorde con el sistema público de recogida de tal manera que se facilite la adecuada separación en origen de dichos residuos, la recogida selectiva de los mismos y su posterior gestión.

No interviene, puesto que la intervención consiste únicamente en la ejecución de la estructura del edificio.

HS 3 Calidad del aire interior

EXIGENCIA BÁSICA HS 3:

1. Los edificios dispondrán de medios para que sus recintos se puedan ventilar adecuadamente, eliminando los contaminantes que se produzcan de forma habitual durante el uso normal de los edificios, de forma que se aporte un caudal suficiente de aire exterior y se garantice la extracción y expulsión del aire viciado por los contaminantes.
2. Para limitar el riesgo de contaminación del aire interior de los edificios y del entorno exterior en fachadas y patios, la evacuación de productos de combustión de las instalaciones térmicas se producirá con carácter general por la cubierta del edificio, con independencia del tipo de combustible y del aparato que se utilice, y de acuerdo con la reglamentación específica sobre instalaciones térmicas.

No interviene, puesto que la intervención consiste únicamente en la ejecución de la estructura del edificio.

HS 4 Suministro de agua

EXIGENCIA BÁSICA HS 4:

1. Los edificios dispondrán de medios adecuados para suministrar al equipamiento higiénico previsto de agua apta para el consumo de forma sostenible, aportando caudales suficientes para su funcionamiento, sin alteración de las propiedades de aptitud para el consumo e impidiendo los posibles retornos que puedan contaminar la red, incorporando medios que permitan el ahorro y el control del caudal del agua.
2. Los equipos de producción de agua caliente dotados de sistemas de acumulación y los puntos terminales de utilización tendrán unas características tales que eviten el desarrollo de gérmenes patógenos.

No interviene, puesto que la intervención consiste únicamente en la ejecución de la estructura del edificio.

EXIGENCIA BÁSICA HS 5: Los edificios dispondrán de medios adecuados para extraer las aguas residuales generadas en ellos de forma independiente o conjunta con las precipitaciones atmosféricas y con las escorrentías.

No interviene, puesto que la intervención consiste únicamente en la ejecución de la estructura del edificio.

León, a Enero de 2018
El Arquitecto

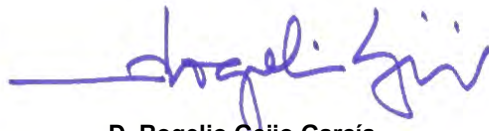

D. Rogelio Geijo García

CTE – DB-HR

Protección frente al ruido

- 1. Valores límite de aislamiento**
 - 1.1. Aislamiento acústico a ruido aéreo
 - 1.2. Aislamiento acústico a ruido impactos
- 2. Protección frente al ruido**
 - 2.1. Elementos constructivos verticales
 - 2.2. Elementos constructivos horizontales

El objetivo del requisito básico “Protección frente el ruido” consiste en limitar, dentro de los edificios y en condiciones normales de utilización, el riesgo de molestias o enfermedades que el ruido pueda producir a los usuarios como consecuencia de las características de su proyecto, construcción, uso y mantenimiento.

Para satisfacer este objetivo, los edificios se proyectarán, construirán y mantendrán de tal forma que los elementos constructivos que conforman sus *recintos* tengan unas características acústicas adecuadas para reducir la transmisión del ruido aéreo, del ruido de impactos y del ruido y vibraciones de las instalaciones propias del edificio, y para limitar el ruido reverberante de los *recintos*.

El Documento Básico “DB HR Protección frente al ruido” especifica parámetros objetivos y sistemas de verificación cuyo cumplimiento asegura la satisfacción de las exigencias básicas y la superación de los niveles mínimos de calidad propios del requisito básico de protección frente al ruido.

No interviene, puesto que la intervención consiste únicamente en la ejecución de la estructura del edificio.

León, a Enero de 2018
El Arquitecto



D. Rogelio Geijo García

CTE – HE

Ahorro de Energía

HE 0 Limitación del consumo energético

1. Ámbito de aplicación
2. Caracterización y cuantificación de la exigencia
3. Verificación y justificación del cumplimiento de la exigencia
4. Datos para el cálculo del consumo energético
5. Procedimiento de cálculo del consumo energético
6. Permeabilidad al aire

HE 1 Limitación de la demanda energética

1. Ámbito de aplicación
2. Caracterización y cuantificación de exigencias
3. Verificación y justificación del cumplimiento de la exigencia
4. Datos para el cálculo de la demanda
5. Procedimiento de cálculo de la demanda
6. Productos de construcción
7. Construcción

HE 2 Rendimiento de las instalaciones térmicas

1. Ficha justificativa de cumplimiento del RITE

HE 3 Eficiencia energética de las instalaciones de iluminación

1. Ámbito de aplicación

HE 4 Contribución solar mínima de agua caliente sanitaria

1. Cuantificación de exigencias y datos de cálculo
2. Condiciones y características de la instalación
 - Características generales de la edificación y de la instalación
 - Cálculo de la demanda energética de la edificación
 - Elección de la fracción solar anual
 - Elección de la superficie de captadores solares
 - Situación de los captadores solares
 - Circuito primario
 - Intercambiador y acumulación
 - Regulación y control
 - Subsistema de apoyo de energía convencional
3. Fichas resumen de características y cálculo de la instalación

HE 5 Contribución fotovoltaica mínima de energía eléctrica

1. Ámbito de aplicación

El objetivo del requisito básico “Ahorro de energía” consiste en conseguir un uso racional de la energía necesaria para la utilización de los edificios, reduciendo a límites sostenibles su consumo y conseguir asimismo que una parte de este consumo proceda de fuentes de energía renovable, como consecuencia de las características de su proyecto, construcción, uso y mantenimiento. (Artículo 15 de la Parte I de CTE).

El cumplimiento del Documento Básico de “Ahorro de energía” en edificios de nueva construcción, se acredita mediante el cumplimiento de las 4 exigencias básicas HE y de la Guía de aplicación del CTE DAV-HE (Documento de Aplicación a edificios de uso residencial Vivienda). En el caso de la exigencia básica HE 2, se acredita mediante el cumplimiento del Reglamento de Instalaciones Térmicas en los Edificios (RITE).

Por ello, las diversas soluciones constructivas que se adopten y las instalaciones previstas, no podrán modificarse, ya que quedarían afectadas las exigencias básicas de ahorro de energía.

HE 0

Limitación del consumo energético

1. Ámbito de aplicación

Esta Sección es de aplicación en:

- a) edificios de nueva construcción y ampliaciones de edificios existentes;
- b) edificaciones o partes de las mismas que, por sus características de utilización, estén abiertas de forma permanente y sean acondicionadas.

Se excluyen del ámbito de aplicación:

- a) construcciones provisionales con un plazo previsto de utilización igual o inferior a dos años;
- b) edificios industriales, de la defensa y agrícolas o partes de los mismos, en la parte destinada a talleres, procesos industriales, de la defensa y agrícolas no residenciales;
- c) edificios aislados con una superficie útil total inferior a 50 m².

No interviene, puesto que la intervención consiste únicamente en la ejecución de la estructura del edificio.

HE 1

Limitación de la demanda energética

EXIGENCIA BÁSICA HE 1: Los edificios dispondrán de una envolvente de características tales que limite adecuadamente la demanda energética necesaria para alcanzar el bienestar térmico en función del clima de la localidad, del uso del edificio y del régimen de verano y de invierno, así como por sus características de aislamiento e inercia, permeabilidad al aire y exposición a la radiación solar, reduciendo el riesgo de aparición de humedades de condensación superficiales e intersticiales que puedan perjudicar sus características y tratando adecuadamente los puentes térmicos para limitar las pérdidas o ganancias de calor y evitar problemas higrotérmicos en los mismos.

1. Ámbito de aplicación

Esta Sección es de aplicación en:

- a) edificios de nueva construcción;
- b) intervenciones en edificios existentes:
 - ampliación: aquellas en las que se incrementa la superficie o el volumen construido;
 - reforma: cualquier trabajo u obra en un edificio existente distinto del que se lleve a cabo para el exclusivo mantenimiento del edificio;
 - cambio de uso.

Se excluyen del ámbito de aplicación:

- a) los edificios históricos protegidos cuando así lo determine el órgano competente que deba dictaminar en materia de protección histórico-artística;
- b) construcciones provisionales con un plazo previsto de utilización igual o inferior a dos años;

- c) edificios industriales, de la defensa y agrícolas o partes de los mismos, en la parte destinada a talleres y procesos industriales, de la defensa y agrícolas no residenciales;
- d) edificios aislados con una superficie útil total inferior a 50 m²;
- e) las edificaciones o partes de las mismas que, por sus características de utilización, estén abiertas de forma permanente;
- f) cambio del *uso característico* del edificio cuando este no suponga una modificación de su *perfil de uso*.

No interviene, puesto que la intervención consiste únicamente en la ejecución de la estructura del edificio.

HE 2 Rendimiento de las instalaciones térmicas

EXIGENCIA BÁSICA HE 2: Los edificios dispondrán de instalaciones térmicas apropiadas destinadas a proporcionar el bienestar térmico de sus ocupantes, regulando el rendimiento de las mismas y de sus equipos. Esta exigencia se desarrolla en el vigente Reglamento de Instalaciones Térmicas en los Edificios, RITE.

No interviene, puesto que la intervención consiste únicamente en la ejecución de la estructura del edificio.

HE 3 Eficiencia energética de las instalaciones de iluminación

EXIGENCIA BÁSICA HE 3: Los edificios dispondrán de instalaciones de iluminación adecuadas a las necesidades de sus usuarios y a la vez eficaces energéticamente disponiendo de un sistema de control que permita ajustar el encendido a la ocupación real de la zona, así como un sistema de regulación que optimice el aprovechamiento de la luz natural, en las zonas que reúnan unas determinadas condiciones.

No interviene, puesto que la intervención consiste únicamente en la ejecución de la estructura del edificio.

HE 4 Contribución solar mínima de agua caliente sanitaria

EXIGENCIA BÁSICA HE 4: En los edificios con previsión de demanda de agua caliente sanitaria en los que así se establezca en este CTE, una parte de las necesidades energéticas térmicas derivadas de esa demanda se cubrirá mediante la incorporación en los mismos de sistemas de captación, almacenamiento y utilización de energía solar de baja temperatura adecuada a la radiación solar global de su emplazamiento y a la demanda de agua caliente del edificio.

No interviene, puesto que la intervención consiste únicamente en la ejecución de la estructura del edificio.

HE 5 Contribución fotovoltaica mínima de energía eléctrica

EXIGENCIA BÁSICA HE 5: En los edificios que así se establezca en este CTE, se incorporarán sistemas de captación y transformación de energía solar en energía eléctrica por procedimientos fotovoltaicos para uso propio o suministro a la red.

No interviene, puesto que la intervención consiste únicamente en la ejecución de la estructura del edificio.

León, a Enero de 2018/
El Arquitecto

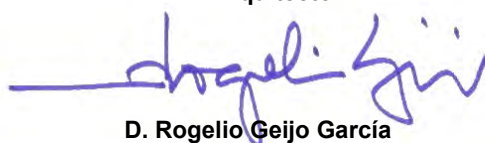

D. Rogelio Geijo García

4. Anejos a la Memoria

1. Plan de Control
2. Estudio Básico de Seguridad y Salud
3. Estudio de gestión de residuos

Plan de control:

Listado mínimo de pruebas de las que se debe dejar constancia

[Código Técnico de la Edificación](#)

LISTADO MÍNIMO DE PRUEBAS DE LAS QUE SE DEBE DEJAR CONSTANCIA

1. ESTRUCTURAS DE HORMIGÓN ARMADO

1.1 CONTROL DE MATERIALES

- **Control de los componentes del hormigón según EHE, la Instrucción para la Recepción de Cementos, los Sellos de Control o Marcas de Calidad y el Pliego de Prescripciones Técnicas Particulares:**
 - Cemento
 - Agua de amasado
 - Áridos
 - Otros componentes (antes del inicio de la obra)
- **Control de calidad del hormigón según EHE y el Pliego de Prescripciones Técnicas Particulares:**
 - Resistencia
 - Consistencia
 - Durabilidad
- **Ensayos de control del hormigón:**
 - Modalidad 1: Control a nivel reducido
 - Modalidad 2: Control al 100 %
 - Modalidad 3: Control estadístico del hormigón
 - Ensayos de información complementaria (en los casos contemplados por la EHE en los artículos 72º y 75º y en 88.5, o cuando así se indique en el Pliego de Prescripciones Técnicas Particulares).
- **Control de calidad del acero:**
 - Control a nivel reducido:
 - Sólo para armaduras pasivas.
 - Control a nivel normal:
 - Se debe realizar tanto a armaduras activas como pasivas.
 - El único válido para hormigón pretensado.
 - Tanto para los productos certificados como para los que no lo sean, los resultados de control del acero deben ser conocidos antes del hormigonado.
 - Comprobación de soldabilidad:
 - En el caso de existir empalmes por soldadura
- **Otros controles:**
 - Control de dispositivos de anclaje y empalem de armaduras postesas.
 - Control de las vainas y accesorios para armaduras de pretensado.
 - Control de los equipos de tesado.
 - Control de los productos de inyección.

1.2 CONTROL DE LA EJECUCIÓN

- **Niveles de control de ejecución:**
 - Control de ejecución a **nivel reducido**:
 - Una inspección por cada lote en que se ha dividido la obra.
 - Control de recepción a **nivel normal**:
 - Existencia de control externo.
 - Dos inspecciones por cada lote en que se ha dividido la obra.
 - Control de ejecución a **nivel intenso**:
 - Sistema de calidad propio del constructor.
 - Existencia de control externo.
 - Tres inspecciones por lote en que se ha dividido la obra.
- **Fijación de tolerancias de ejecución**
- **Otros controles:**
 - Control del tesado de las armaduras activas.

- Control de ejecución de la inyección.
- Ensayos de información complementaria de la estructura (pruebas de carga y otros ensayos no destructivos)

2. ESTRUCTURAS DE ACERO

- **Control de calidad de la documentación del proyecto:**
 - El proyecto define y justifica la solución estructural aportada
- **Control de calidad de los materiales:**
 - Certificado de calidad del material.
 - Procedimiento de control mediante ensayos para materiales que presenten características no avaladas por el certificado de calidad.
 - Procedimiento de control mediante aplicación de normas o recomendaciones de prestigio reconocido para materiales singulares.
- **Control de calidad de la fabricación:**
 - Control de la documentación de taller según la documentación del proyecto, que incluirá:
 - Memoria de fabricación
 - Planos de taller
 - Plan de puntos de inspección
 - Control de calidad de la fabricación:
 - Orden de operaciones y utilización de herramientas adecuadas
 - Cualificación del personal
 - Sistema de trazado adecuado
- **Control de calidad de montaje:**
 - Control de calidad de la documentación de montaje:
 - Memoria de montaje
 - Planos de montaje
 - Plan de puntos de inspección
 - Control de calidad del montaje

3. SISTEMAS DE PROTECCIÓN FRENTE A LA HUMEDAD

- **Control de calidad de la documentación del proyecto:**
 - El proyecto define y justifica la solución de aislamiento aportada.
- **Suministro y recepción de productos:**
 - Se comprobará la existencia de marcado CE.
- **Control de ejecución en obra:**
 - Ejecución de acuerdo a las especificaciones de proyecto.
 - Todos los elementos se ajustarán a lo descrito en el DB HS Salubridad, en la sección HS 1 Protección frente a la Humedad.
 - Se realizarán pruebas de estanqueidad en la cubierta.

León, a Enero de 2018
El Arquitecto

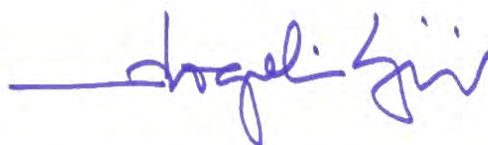

D. Rogelio Geijo García

ESTUDIO BÁSICO DE SEGURIDAD Y SALUD EN LAS OBRAS DE CONSTRUCCIÓN

REAL DECRETO 1627/1997, DE 24 DE OCTUBRE POR EL QUE SE ESTABLECEN DISPOSICIONES MÍNIMAS DE SEGURIDAD Y SALUD EN LAS OBRAS DE CONSTRUCCIÓN (B.O.E. 25/10/97)

REAL DECRETO 171/2004 DE PREVENCIÓN DE RIESGOS LABORALES POR EL QUE SE DESARROLLA EL ARTÍCULO 24 DE LA LEY 31/1995, DE 8 DE NOVIEMBRE, DE PREVENCIÓN DE RIESGOS LABORALES.

ÍNDICE

1 ANTECEDENTES Y DATOS GENERALES

- 1.1 JUSTIFICACIÓN DEL ESTUDIO BÁSICO DE SEGURIDAD Y SALUD
- 1.2 OBJETO DEL ESTUDIO BÁSICO DE SEGURIDAD Y SALUD
- 1.3 DATOS DEL PROYECTO
- 1.4 DESCRIPCIÓN DEL EMPLAZAMIENTO Y LA OBRA
- 1.5 INSTALACIONES PROVISIONALES Y ASISTENCIA SANITARIA
- 1.6 MAQUINARIA PESADA DE OBRA
- 1.7 MEDIOS AUXILIARES

2 RIESGOS LABORALES

- 2.1 RIESGOS LABORALES EVITABLES COMPLETAMENTE
- 2.2 RIESGOS LABORALES NO ELIMINABLES COMPLETAMENTE
- 2.3 RIESGOS LABORALES ESPECIALES

3 PREVISIONES PARA TRABAJOS FUTUROS

4 NORMATIVA APLICABLE

- 4.1 GENERAL
- 4.2 EQUIPOS DE PROTECCIÓN INDIVIDUAL (EPI)
- 4.3 INSTALACIONES Y EQUIPOS DE OBRA
- 4.4 NORMATIVA DE ÁMBITO LOCAL (ORDENANZAS MUNICIPALES)

5 PLIEGO DE CONDICIONES

- 5.1 EMPLEO Y MANTENIMIENTO DE LOS MEDIOS Y EQUIPOS DE PROTECCIÓN
- 5.2 OBLIGACIONES DEL PROMOTOR
- 5.3 COORDINADOR EN MATERIA DE SEGURIDAD Y SALUD
- 5.4 PLAN DE SEGURIDAD Y SALUD EN EL TRABAJO
- 5.5 OBLIGACIONES DE CONTRATISTAS Y SUBCONTRATISTAS
- 5.6 OBLIGACIONES DE LOS TRABAJADORES AUTÓNOMOS
- 5.7 LIBRO DE INCIDENCIAS
- 5.8 PARALIZACIÓN DE LOS TRABAJOS
- 5.9 DERECHOS DE LOS TRABAJADORES
- 5.10 ÓRGANOS O COMITÉS DE SEGURIDAD E HIGIENE. CONSULTA Y PARTICIPACIÓN DE LOS TRABAJADORES
- 5.11 DISPOSICIONES MÍNIMAS DE SEGURIDAD Y SALUD QUE DEBEN APLICARSE EN LAS OBRAS

ANTECEDENTES Y DATOS GENERALES

JUSTIFICACIÓN DEL ESTUDIO BÁSICO DE SEGURIDAD Y SALUD

El real Decreto 1627/1997, de 24 de octubre, por el que se establecen disposiciones mínimas de seguridad y salud en las obras de construcción, establece en el Artículo 4, apartado 2, que en los proyectos de obra no incluidos en los supuestos previstos en el apartado 1 del mismo Artículo, el promotor estará obligado a que en la fase de redacción del proyecto se elabore un Estudio Básico de Seguridad y Salud.

Por tanto hay que comprobar que se dan todos los supuestos siguientes:

El presupuesto de Ejecución por Contrata (P.E.C.) es inferior a 450.759,08 Euros

P.E.M.= Presupuesto de Ejecución Material **48.591,31 €**

La duración estimada de la obra no es superior a 30 días o no se emplea en ningún momento a más de 20 trabajadores simultáneamente

Plazo de ejecución previsto =	5 Meses
-------------------------------	---------

Número de trabajadores previsto que trabajen simultáneamente =	5
--	---

(En este apartado basta que se dé una de las dos circunstancias)

El volumen de mano de obra estimada (suma de los días de trabajo del total de los trabajadores en la obra)

Número aproximado de jornadas	110
-------------------------------	-----

No es una obra de túneles, galerías, conducciones subterráneas o presas

OBJETO DEL ESTUDIO BÁSICO DE SEGURIDAD Y SALUD

El presente Estudio Básico de Seguridad y Salud está redactado para dar cumplimiento al Real Decreto 1627/1997, de 24 de octubre, por el que se establecen disposiciones mínimas de seguridad y salud en las obras de construcción, en el marco de la Ley 31/1995 de 8 de noviembre, de Prevención de Riesgos Laborales, modificada por la Ley 54/2003, de 12 de diciembre, de Riesgos Laborales.

Conforme se especifica en el Artículo 6, apartado 2, del R.D. 1627/1997, el Estudio Básico deberá precisar:

Relación de las normas de seguridad y salud aplicables a la obra
Identificación de los riesgos que puedan ser evitados, indicando las medidas técnicas necesarias para ello.

Relación de los riesgos laborales que no puedan eliminarse, especificando las medidas preventivas y protecciones técnicas tendentes a controlar y reducir dichos riesgos y valorando su eficacia, en especial cuando se propongan medidas alternativas. No será necesario valorar esta eficacia cuando se adopten las medidas establecidas por la normativa o indicadas por la autoridad laboral (Notas Técnicas de Prevención).

Relación de actividades y medidas específicas relativas a los trabajos incluidos en el Anexo II.
Previsión e informaciones útiles para efectuar en su día, en las debidas condiciones de seguridad y salud, los previsible trabajos posteriores.

DATOS DEL PROYECTO

El presente Estudio Básico de Seguridad y Salud se refiere al proyecto cuyos datos generales son:

Tipo de obra	Ampliación de la Escuela Municipal de Música "Cimentación y Estructura"
Situación	Avda. Aviación 50
Población	La Virgen del Camino (León)
Promotores	Ayuntamiento de Valverde de la Virgen
Arquitecto	Rogelio Geijo García
Coordinador de Seguridad y Salud	Rogelio Geijo García
Presupuesto de Ejecución Material	48.591,31 €
Duración de la obra	Cinco (5) meses
Nº máximo de trabajadores	Cinco (5)

DESCRIPCIÓN DEL EMPLAZAMIENTO Y LA OBRA

Características y condicionantes del emplazamiento donde se realizará la obra:

Accesos a la obra	Acceso peatonal y rodado desde espacio publico
Topografía del terreno	Plano
Tipo de suelo	Suelo óptimo para la construcción
Edificaciones colindantes	SI
Suministro E. Eléctrica	SI
Suministro de Agua	SI
Sistema de saneamiento	SI

Características generales de la obra y fases de que consta:

Demoliciones	NO
Movimiento de tierras	SI
Cimentación y estructuras	SI, Hormigón armado y Pilares Metálicos
Cubiertas	NO
Albañilería y cerramientos	NO
Acabados	NO
Instalaciones	NO

INSTALACIONES PROVISIONALES Y ASISTENCIA SANITARIA

De acuerdo con el apartado 15 del Anexo 4 del R.D. 1627/1997, la obra dispondrá de los servicios higiénicos siguientes:

Vestuarios adecuados de dimensiones suficientes, con asientos y taquillas individuales provistas de llave, con una superficie mínima de 2 m² por trabajador que haya de utilizarlos y una altura mínima de 2,30 m.

Lavabos con agua fría y caliente a razón de un lavabo por cada 10 trabajadores o fracción.

Duchas con agua fría y caliente a razón de una ducha por cada 10 trabajadores o fracción.

Retretes a razón de un inodoro cada 25 hombres o 15 mujeres o fracción. Cabina de superficie mínima 1,20m² y altura 2,30 m.

De acuerdo con el apartado A 3 del Anexo 6 del R.D. 1627/1997, la obra dispondrá del material de primeros auxilios que se indica a continuación:

Un botiquín portátil que contenga desinfectantes y antisépticos autorizados, gasas estériles, algodón hidrófilo, venda, esparadrapo, apósitos adhesivos, torniquete, antiespasmódicos, analgésicos, bolsa para agua o hielo, termómetro, tijeras, jeringuillas desechables, pinzas y guantes desechables.

Nivel de asistencia	
Asistencia Primaria (Urgencias)	19 km (León)
Asistencia Primaria (Consultorio Médico)	0 km (La Virgen del Camino)
Asistencia Urgencias (Hospital)	19 km (León)

MAQUINARIA PESADA DE OBRA

La maquinaria que se prevé emplear en la ejecución de la obra se indica en la tabla adjunta:

- Descarga de material de construcción desde camión con pluma
- Maquina Mixta para movimiento de tierras
- Camión con pluma para vertido de hormigón
- Camión Hormigonera

MEDIOS AUXILIARES

En la tabla siguiente se relacionan los medios auxiliares que van a ser empleados en la obra y sus características más importantes:

MEDIOS	CARACTERÍSTICAS
--------	-----------------

- Vallado Perimetral
- Redes de Seguridad
- Horcas de Seguridad
- Barandillas de Seguridad

RIESGOS LABORALES

RIESGOS LABORALES EVITABLES COMPLETAMENTE

Relación de riesgos laborales que pudiendo presentarse en la obra, van a ser totalmente evitados mediante la adopción de las medidas técnicas que también se incluyen:

RIESGOS EVITABLES	MEDIDAS TÉCNICAS ADOPTADAS
-------------------	----------------------------

RIESGOS LABORALES NO ELIMINABLES COMPLETAMENTE

Identificación de riesgos laborales que no pueden ser completamente eliminados, y las medidas preventivas y protecciones técnicas que deberán adoptarse para el control y la reducción de este tipo de riesgos. La primera tabla se refiere a aspectos generales que afectan a la totalidad de la obra, y las restantes a los aspectos específicos de cada una de las fases en las que ésta puede dividirse.

TODA LA OBRA	
RIESGOS	
MEDIDAS PREVENTIVAS Y PROTECCIONES COLECTIVAS	GRADO DE ADOPCIÓN
EQUIPOS DE PROTECCIÓN INDIVIDUAL (EPIs)	EMPLEO

RIESGOS LABORALES ESPECIALES

En la siguiente tabla se relacionan aquellos trabajos que siendo necesarios para el desarrollo de la obra definida en el Proyecto de referencia, implican riesgos especiales para la seguridad y la salud de los trabajadores, y están por ello incluidos en el Anexo II del R.D. 1627/1997.

También se indican las medidas específicas que deben adoptarse para controlar y reducir los riesgos derivados de este tipo de trabajos.

TRABAJOS CON RIESGOS ESPECIALES	MEDIDAS ESPECÍFICAS PREVISTAS
---------------------------------	----------------------------------

PREVISIONES PARA TRABAJOS FUTUROS

El apartado 3 del artículo 6 del R.D. 1627/1997 establece que en el Estudio Básico se contemplarán también las previsiones y las informaciones para efectuar en su día, en las debidas condiciones de seguridad y salud, los previsible trabajos posteriores.

RIESGOS
MEDIDAS PREVENTIVAS Y PROTECCIONES COLECTIVAS
EQUIPOS DE PROTECCIÓN INDIVIDUAL (EPIs)

NORMATIVA APLICABLE

GENERAL

Ley 54/2003, de 12 de diciembre, de Prevención de Riesgos Laborales por la que se modifican algunos artículos de la Ley 31/1995, de 8 de noviembre, de Prevención de Riesgos Laborales.

Real Decreto 171/2004 de 30 de enero de Prevención de Riesgos Laborales, por el que se desarrolla el artículo 24 de la Ley 31/1995, de 8 de noviembre, de Prevención de Riesgos Laborales

Real Decreto 909/2001, de 27 de julio, por el que se establecen los criterios higiénicos sanitarios para la prevención y control de la legionelosis.

Real Decreto 216/ 1999 de 5 de febrero del Ministerio de Trabajo por el que se establecen las disposiciones mínimas de seguridad y salud en el trabajo en el ámbito de las empresas de trabajo temporal.

Real Decreto 780/1998 de 30 de abril Prevención de Riesgos Laborales del Ministerio de la Presidencia.

Real Decreto 780/1997 de 21 de marzo que determina el Reglamento de la Infraestructura para la calidad y seguridad industrial (modifica el R.D. 2200/1995 de 28 de diciembre.

O. TAS/2926/2002 de 19 de noviembre por la que se establecen nuevos modelos para la notificación de los accidentes de trabajo y regula el procedimiento para su cumplimentación y tramitación.

Decreto 9/2001 de 11 de enero por el que se establecen los criterios sanitarios para la prevención de la contaminación por legionella en las instalaciones térmicas.

Resolución de 23 de julio de 1998 de Riesgos Laborales, de la Secretaría de Estado para la Administración Pública.

Ley 31/1995 de 8 de noviembre, de Prevención de Riesgos Laborales

Ordenanza General de Seguridad e Higiene en el Trabajo de 9 de marzo de 1971 (sigue siendo válido el Título II que comprende los artículos desde el nº13 al nº51, los artículos anulados quedan sustituidos por la Ley 31/1995)

Reglamento RD 39/1997 de 17 de enero, sobre Servicios de Prevención

Real Decreto 1627/1997 de 24 de octubre, por el que se establecen disposiciones mínimas de seguridad y salud en las obras de construcción

Real Decreto 485/1997 de 14 de abril, por el que se establecen disposiciones mínimas en materia de señalización de seguridad y salud

Real Decreto 486/1997 de 14 de abril, sobre Seguridad y Salud en los lugares de trabajo

Real Decreto 487/1997 de 14 de abril, sobre disposiciones mínimas de seguridad y salud sobre manipulación manual de cargas

Ordenanza de Trabajo, industrias, construcción, vidrio y cerámica (O.M. 28/08/70, O.M. 28/07/77, O.M. 04/07/83, en títulos no derogados)

Estatuto de los Trabajadores (Ley 8/1980, Ley 32/1984, Ley 11/1994)

Directiva 92/57/CEE de 24 de junio, sobre disposiciones mínimas de Seguridad y Salud que deben aplicarse en las obras de construcciones temporales o móviles

RD. 664/1997 de 12 de mayo (BOE: 24/05/97). Protección de los trabajadores contra riesgos relacionados con la exposición a agentes biológicos durante el trabajo

RD. 665/1997 de 12 de mayo (BOE: 24/05/97). Protección de los trabajadores contra los riesgos relacionados con la exposición a agentes cancerígenos durante el trabajo.

O. de 20 de mayo de 1952 (BOE: 15/06/52). Reglamento de Seguridad e Higiene del Trabajo en la industria de la construcción. Modificaciones: O. de 10 de septiembre de 1953 (BOE: 22/12/53). O. de 23 de septiembre de 1966 (BOE: 01/10/66). Art. 100 a 105 derogados por O. de 20 de enero de 1956.

O. de 31 de enero de 1940. Andamios: Cap. VII, art. 66º a 74º (BOE: 03/02/40). Reglamento general sobre Seguridad e Higiene.

O. de 20 de septiembre de 1986 (BOE: 13/10/86). Modelo de libro de incidencias correspondiente a las obras en que sea obligatorio el estudio de Seguridad e Higiene. Corrección de errores: BOE: 31/10/86

O. de 31 de agosto de 1987 (BOE: 18/09/87). Señalización, balizamiento, limpieza y terminación de obras fijas en vías fuera de poblado.

O. de 23 de mayo de 1977 (BOE: 14/06/81). Reglamentación de aparatos elevadores para obras. Modificación: O. de 7 de marzo de 1981 (BOE: 14/03/81)

O. de 28 de junio de 1988 (BOE: 07/07/88). Instrucción Técnica Complementaria MIE-AEM 2 del Reglamento de Aparatos de elevación y Manutención referente a grúas-torre desmontables para obras. Modificación: O. de 16 de abril de 1990 (BOE: 24/04/90).

O. de 31 de octubre de 1984 (BOE: 07/11/84). Reglamento sobre seguridad de los trabajos con riesgo de amianto.

O. de 7 de enero de 1987 (BOE: 15/01/87). Normas Complementarias de Reglamento sobre seguridad de los trabajadores con riesgo de amianto.

RD. 1316/1989 de 27 de octubre (BOE: 02/11/89). Protección de los trabajadores frente a los riesgos derivados de la exposición al ruido durante el trabajo.

O. de 9 de marzo de 1971 (BOE: 16 y 17/03/71). Ordenanza General de Seguridad e Higiene en el trabajo. Corrección de errores: BOE: 06/04/71. Modificación: BOE: 02/11/89. Derogados algunos capítulos por: Ley 31/1995, RD 485/1997, RD 486/1997, RD 664/1997, RD 665/1997, RD 773/1997, RD 1215/1997.

EQUIPOS DE PROTECCIÓN INDIVIDUAL (EPI)

Real Decreto 773/1997 de 30 de mayo, sobre disposiciones mínimas de seguridad y salud de equipos de protección individual.

RD. 1435/92 de 27 de noviembre de 1992 (BOE: 11/12/92), reformado por RD. 56/1995 de 20 de enero (BOE: 08/02/95). Disposiciones de aplicación de la directiva 89/392/CEE, relativa a la aproximación de las legislaciones de los estados miembros sobre máquinas.

RD. 1495/1986 de 26 de mayo (BOE: 21/07/86). Reglamento de seguridad en las máquinas.

Resoluciones aprobatorias de Normas Técnicas Reglamentarias para distintos medios de protección personal de trabajadores:

R. de 14 de diciembre de 1974 (BOE: 30/12/74): N.R. MT-1: Cascos no metálicos

R. de 28 de julio de 1975 (BOE: 01/09/75): N.R. MT-2: Protectores auditivos

R. de 28 de julio de 1975 (BOE: 02/09/75): N.R. MT-3: Pantallas para soldadores. Modificación: BOE: 24/10/7

R. de 28 de julio de 1975 (BOE: 03/09/75): N.R. MT-4: Guantes aislantes de electricidad

R. de 28 de julio de 1975 (BOE: 04/09/75): N.R. MT-5: Calzado de seguridad contra riesgos mecánicos. Modificación: BOE: 27/10/75

R. de 28 de julio de 1975 (BOE: 05/09/75): N.R. MT-6: Banquetas aislantes de maniobras. Modificaciones: BOE: 28/10/75.

R. de 28 de julio de 1975 (BOE: 06/09/75): N.R. MT-7: Equipos de protección personal de vías respiratorias. Normas comunes y adaptadores faciales. Modificaciones: BOE: 29/10/75

R. de 28 de julio de 1975 (BOE: 08/09/75): N.R. MT-8: Equipos de protección personal de vías respiratorias: Filtros mecánicos. Modificación: BOE: 30/10/75

R. de 28 de julio de 1975 (BOE: 09/09/75): N.R. MT-9: Equipos de protección personal de vías respiratorias: Mascarillas autofiltrantes. Modificación: BOE: 31/10/75

R. de 28 de julio de 1975 (BOE: 10/09/75): N.R. MT-10: Equipos de protección personal de vías respiratorias: filtros químicos y mixtos contra amoníaco. Modificación: BOE: 01/11/75

INSTALACIONES Y EQUIPOS DE OBRA

Real Decreto 1215/1997 de 18 de julio, sobre disposiciones mínimas de seguridad y salud para utilización de los equipos de trabajo.

NORMATIVA DE ÁMBITO LOCAL (ORDENANZAS MUNICIPALES)

Normativas relativas a la organización de los trabajadores. Artículos 33 al 40 de la Ley de Prevención de riesgos laborales, de 1995 (BOE: 10/11/95)

Normas relativas a la ordenación de profesionales de la seguridad e higiene.
Reglamento de los Servicios de Prevención, RD. 39/1997. (BOE: 31/07/97)

Normas de la administración local. Ordenanzas Municipales en cuanto se refiere a la Seguridad, Higiene y Salud en las Obras y que no contradigan lo relativo al RD. 1627/1997.

Reglamentos Técnicos de los elementos auxiliares: Reglamento Electrónico de Baja Tensión. B.O.E. 9/10/73 y Normativa Específica Zonal. Reglamento de Aparatos Elevadores para Obras. (B.O.E. 29/05/1974). Aparatos Elevadores I.T.C. Orden de 19-12-1985 por la que se aprueba la instrucción técnica complementaria MIE-AEM-1 del reglamento de aparatos de elevación y manutención referente a los ascensores electromecánicos. (BOE: 11-6-1986) e ITC MIE.2 referente a grúas-torre (BOE: 24-4-1990).

Normativas derivadas del convenio colectivo provincial.
Las que tengan establecidas en el convenio colectivo provincial

PLIEGO DE CONDICIONES

EMPLEO Y MANTENIMIENTO DE LOS MEDIOS Y EQUIPOS DE PROTECCIÓN

Características de empleo y conservación de maquinarias:

Se cumplirá lo indicado por el Reglamento de Seguridad en las máquinas, RD. 1495/86, sobre todo en lo que se refiere a las instrucciones de uso, y a la instalación y puesta en servicio, inspecciones y revisiones periódicas, y reglas generales de seguridad.

Las máquinas incluidas en el Anexo del Reglamento de máquinas y que se prevé usar en esta obra son las siguientes:

- 1.- Dosificadoras y mezcladoras de áridos.
- 2.- Herramientas neumáticas.
- 3.- Hormigoneras
- 4.- Dobladoras de hierros.
- 5.- Enderezadoras de varillas
- 6.- Lijadoras, pulidoras de mármol y terrazo.

Características de empleo y conservación de útiles y herramientas:

Tanto en el empleo como la conservación de los útiles y herramientas, el encargado de la obra velará por su correcto empleo y conservación, exigiendo a los trabajadores el cumplimiento de las especificaciones emitidas por el fabricante para cada útil o herramienta.

El encargado de obra establecerá un sistema de control de los útiles y herramientas a fin y efecto de que se utilicen con las prescripciones de seguridad específicas para cada una de ellas.

Las herramientas y útiles establecidos en las previsiones de este estudio pertenecen al grupo de herramientas y útiles conocidos y con experiencias en su empleo, debiéndose aplicar las normas generales, de carácter práctico y de general conocimiento, vigentes según los criterios generalmente admitidos.

Empleo y conservación de equipos preventivos:

Se considerarán los dos grupos fundamentales:

Protecciones personales:

Se tendrá preferente atención a los medios de protección personal.

Toda prenda tendrá fijado un período de vida útil desechándose a su término.

Cuando por cualquier circunstancia, sea de trabajo o mala utilización de una prenda de protección personal o equipo se deteriore, éstas se repondrán independientemente de la duración prevista.

Todo elemento de protección personal se ajustará a las normas de homologación del Ministerio de Trabajo y/o Consejería y, en caso que no exista la norma de homologación, la calidad exigida será la adecuada a las prestaciones previstas.

Protecciones colectivas:

El encargado y el jefe de obra, son los responsables de velar por la correcta utilización de los elementos de protección colectiva, contando con el asesoramiento y colaboración de los Departamentos de Almacén, Maquinaria, y del propio Servicio de Seguridad de la Empresa Constructora.

Se especificarán algunos datos que habrá que cumplir en esta obra, además de lo indicado en las Normas Oficiales:

Vallas de delimitación y protección en pisos:

Tendrán como mínimo 90 cm. de altura estando contruidos a base de tubos metálicos y con patas que mantengan su estabilidad.

Rampas de acceso a la zona excavada:

La rampa de acceso se hará con caída lateral junto al muro de pantalla. Los camiones circularán lo más cerca posible de éste.

Barandillas:

Las barandillas rodearán el perímetro de cada planta desencofrada, debiendo estar condenado el acceso a las otras plantas por el interior de las escaleras.

Redes perimetrales:

La protección del riesgo de caída a distinto nivel se hará mediante la utilización de pescantes tipo horca, colocadas de 4,50 a 5,00 m., excepto en casos especiales que por el replanteo así lo requieran. El extremo inferior de la red se anclará a horquillas de hierro embebidas en el forjado. Las redes serán de nylon con una modulación apropiada. La cuerda de seguridad será de poliamida y los módulos de la red estarán atados entre sí por una cuerda de poliamida. Se protegerá el desencofrado mediante redes de la misma calidad, ancladas al perímetro de los forjados.

Redes verticales:

Se emplearán en trabajos de fachadas relacionados con balcones y galerías. Se sujetarán a un armazón apuntalado del forjado, con embolsado en la planta inmediata inferior a aquella donde se trabaja.

Mallazos:

Los huecos verticales inferiores se protegerán con mallazo previsto en el forjado de pisos y se cortarán una vez se necesite el hueco. Resistencia según dimensión del hueco.

Cables de sujeción de cinturón de seguridad:

Los cables y sujeciones previstos tendrán suficiente resistencia para soportar los esfuerzos a que puedan ser sometidos de acuerdo con su función protectora.

Marquesina de protección para la entrada y salida del personal:

Consistirá en armazón, techumbre de tablón y se colocará en los espacios designados para la entrada del edificio. Para mayor garantía preventiva se vallará la planta baja a excepción de los módulos designados.

Plataformas voladas en pisos:

Tendrán la suficiente resistencia para la carga que deban soportar, estarán convenientemente ancladas, dotadas de barandillas y rodapié en todo su perímetro exterior y no se situarán en la misma vertical en ninguna de las plantas.

Extintores:

Serán de polvo polivalente, revisándose periódicamente.

Plataforma de entrada-salida de materiales:

Fabricada toda ella de acero, estará dimensionada tanto en cuanto a soporte de cargas con dimensiones previstas. Dispondrá de barandillas laterales y estará apuntalada por 3 puntales en cada lado con tablón de reparto. Cálculo estructural según acciones a soportar.

OBLIGACIONES DEL PROMOTOR

Antes del inicio de los trabajos, el promotor designará un Coordinador en materia de seguridad y salud, cuando en la ejecución de las obras intervengan más de una empresa, o una empresa y trabajadores autónomos o diversos trabajadores autónomos.

La designación del Coordinador en materia de seguridad y salud no eximirá al promotor de sus responsabilidades.

El promotor deberá efectuar un aviso a la autoridad laboral competente antes del comienzo de las obras, que se redactará con arreglo a lo dispuesto en el Anexo III del Real Decreto 1627/1997 debiendo exponerse en la obra de forma visible y actualizándose si fuera necesario.

COORDINADOR EN MATERIA DE SEGURIDAD Y SALUD

La designación del Coordinador en la elaboración del proyecto y en la ejecución de la obra podrá recaer en la misma persona.

El Coordinador en materia de seguridad y salud durante la ejecución de la obra, deberá desarrollar las siguientes funciones:

Coordinar la aplicación de los principios generales de prevención y seguridad.

Coordinar las actividades de la obra para garantizar que las empresas y personal actuante apliquen de manera coherente y responsable los principios de acción preventiva que se recogen en el Artículo 15 de la Ley de Prevención de Riesgos Laborales durante la ejecución de la obra, y en particular, en las actividades a que se refiere el Artículo 10 del Real Decreto 1627/1997.

Aprobar el plan de Seguridad y Salud elaborado por el contratista y, en su caso, las modificaciones introducidas en el mismo.

Organizar la coordinación de actividades empresariales previstas en el Artículo 24 de la Ley de Prevención de Riesgos Laborales.

Coordinar las acciones y funciones de control de la aplicación correcta de los métodos de trabajo.

Adoptar las medidas necesarias para que sólo las personas autorizadas puedan acceder a la obra.

La Dirección Facultativa asumirá estas funciones cuando no fuera necesaria la designación del Coordinador.

PLAN DE SEGURIDAD Y SALUD EN EL TRABAJO

En aplicación del Estudio Básico de seguridad y salud, el contratista, antes del inicio de la obra, elaborará un Plan de Seguridad y Salud en el que se analicen, estudien, desarrollen y complementen las previsiones contenidas en este Estudio Básico y en función de su propio sistema de ejecución de obra. En dicho plan se incluirán, en su caso, las propuestas de medidas alternativas de prevención que el contratista proponga con la correspondiente justificación técnica, y que no podrán implicar disminución de los niveles de protección previstos en este Estudio Básico.

El plan de Seguridad y Salud deberá ser aprobado, antes del inicio de la obra, por el Coordinador en materia de seguridad y salud durante la ejecución de la obra. Este podrá ser modificado por el contratista en función del proceso de ejecución de la misma de la evolución de los trabajos y de las posibles incidencias o modificaciones que puedan surgir a lo largo de la obra, pero siempre con la aprobación expresa del Coordinador. Cuando no fuera necesaria la designación del Coordinador, las funciones que se le atribuyen serán asumidas por la Dirección Facultativa.

Quienes intervengan en la ejecución de la obra, así como las personas u órganos con responsabilidades en materia de prevención en las empresas intervinientes en la misma y los representantes de los trabajadores, podrán presentar por escrito y de manera razonada, las

sugerencias y alternativas que estimen oportunas. El plan estará en la obra a disposición de la Dirección Facultativa.

OBLIGACIONES DE CONTRATISTA Y SUBCONTRATISTA

El contratista y subcontratistas estarán obligados a:

Aplicar los principios de acción preventiva que se recogen en el Artículo 15 de la Ley de Prevención de Riesgos Laborales y en particular:

El mantenimiento de la obra en buen estado de limpieza.

La elección del emplazamiento de los puestos y áreas de trabajo, teniendo en cuenta sus condiciones de acceso y la determinación de las vías o zonas de desplazamiento o circulación.

La manipulación de distintos materiales y la utilización de medios auxiliares.

El mantenimiento, el control previo a la puesta en servicio y control periódico de las instalaciones y dispositivos necesarios para la ejecución de las obras, con objeto de corregir los defectos que pudieran afectar a la seguridad y salud de los trabajadores.

La delimitación y acondicionamiento de las zonas de almacenamiento y depósito de materiales, en particular si se trata de materias peligrosas.

El almacenamiento y evacuación de residuos y escombros.

La recogida de materiales peligrosos utilizados.

La adaptación del periodo de tiempo efectivo que habrá de dedicarse a los distintos trabajos o fases de trabajo.

La cooperación entre todos los intervinientes en la obra.

Las interacciones o incompatibilidades con cualquier otro trabajo o actividad.

Cumplir y hacer cumplir a su personal lo establecido en el Plan de Seguridad y Salud.

Cumplir la normativa en materia de prevención de riesgos laborales, teniendo en cuenta las obligaciones sobre coordinación de las actividades empresariales previstas en el Artículo 24 de la Ley de Prevención de Riesgos Laborales, así como cumplir las disposiciones mínimas establecidas en el Anexo IV del Real Decreto 1627/1997.

Informar y proporcionar las instrucciones adecuadas a los trabajadores autónomos sobre todas las medidas que hayan de adoptarse en lo que se refiere a su seguridad y salud.

Atender las indicaciones y cumplir las instrucciones del Coordinador en materia de seguridad y salud durante la ejecución de la obra.

Serán responsables de la ejecución correcta de las medidas preventivas fijadas en el Plan y en lo relativo a las obligaciones que le correspondan directamente o, en su caso, a los trabajadores autónomos por ellos contratados. Además responderán solidariamente de las consecuencias que se deriven del incumplimiento de las medidas previstas en el Plan.

Las responsabilidades del Coordinador, Dirección Facultativa y el Promotor no eximirán de sus responsabilidades a los contratistas y a los subcontratistas.

OBLIGACIONES DE LOS TRABAJADORES AUTÓNOMOS

Los trabajadores autónomos están obligados a:

Aplicar los principios de la acción preventiva que se recogen en el Artículo 15 de la Ley de Prevención de Riesgos Laborales, y en particular:

El mantenimiento de la obra en buen estado de orden y limpieza.

El almacenamiento y evacuación de residuos y escombros.

La recogida de materiales peligrosos utilizados.

La adaptación del período de tiempo efectivo que habrá de dedicarse a los distintos trabajos o fases de trabajo.

La cooperación entre todos los intervinientes en la obra.
Las interacciones o incompatibilidades con cualquier otro trabajo o actividad.

Cumplir las disposiciones mínimas establecidas en el Anexo IV del Real Decreto 1627/1997.

Ajustar su actuación conforme a los deberes sobre coordinación de las actividades empresariales previstas en el Artículo 24 de la Ley de Prevención de Riesgos Laborales, participando en particular en cualquier medida de actuación coordinada que se hubiera establecido.

Cumplir con las obligaciones establecidas para los trabajadores en el Artículo 29, apartados 1 y 2 de la Ley de Prevención de Riesgos Laborales.

Utilizar equipos de trabajo que se ajusten a lo dispuesto en el Real Decreto 1215/1997.

Elegir y utilizar equipos de protección individual en los términos previstos en el Real Decreto 773/1997.

Atender las indicaciones y cumplir las instrucciones del Coordinador en materia de seguridad y salud.

Los trabajadores autónomos deberán cumplir lo establecido en el Plan de Seguridad y Salud.

LIBRO DE INCIDENCIAS

En cada centro de trabajo existirá, con fines de control y seguimiento del Plan de seguridad y salud, un Libro de Incidencias que constará de hojas por duplicado y que será facilitado por el Colegio profesional al que pertenezca el técnico que haya aprobado el Plan de seguridad y salud.

Deberá mantenerse siempre en obra y en poder del Coordinador. Tendrán acceso al Libro la Dirección Facultativa, los contratistas y subcontratistas, los trabajadores autónomos, las personas con responsabilidades en materia de prevención de las empresas intervinientes, los representantes de los trabajadores, y los técnicos especializados de las Administraciones públicas competentes en esta materia, quienes podrán hacer anotaciones en el mismo.

Efectuada una anotación en el Libro de Incidencias, el Coordinador estará obligado a remitir en el plazo de **veinticuatro horas** una copia a la Inspección de Trabajo y Seguridad Social de la provincia en que se realiza la obra. Igualmente notificará dichas anotaciones al contratista y a los representantes de los trabajadores.

PARALIZACIÓN DE LOS TRABAJOS

Cuando el coordinador y durante la ejecución de las obras, observase incumplimiento de las medidas de seguridad y salud, advertirá al contratista y dejará constancia de tal incumplimiento en el Libro de Incidencias, quedando facultado para, en circunstancias de riesgo grave e inminente para la seguridad y salud de los trabajadores, disponer la paralización de tajos o, en su caso, de la totalidad de la obra.

Dará cuenta de este hecho a los efectos oportunos, a la Inspección de Trabajo y Seguridad Social de la provincia en que se realiza la obra. Igualmente notificará al contratista, y en su caso a los subcontratistas y/o autónomos afectados de la paralización y a los representantes de los trabajadores.

DERECHOS DE LOS TRABAJADORES

Los contratistas y subcontratistas deberán garantizar que los trabajadores reciban una información adecuada y comprensible de todas las medidas que hayan de adoptarse en lo que se refiere a su seguridad y su salud en la obra.

Una copia del Plan de seguridad y salud y de sus posibles modificaciones, a los efectos de su conocimiento y seguimiento, será facilitada por el contratista a los representantes de los trabajadores en el centro de trabajo.

ÓRGANOS O COMITÉS DE SEGURIDAD E HIGIENE. CONSULTA Y PARTICIPACIÓN DE LOS TRABAJADORES

Según la Ley de riesgos laborales (Art. 33 al 40), se procederá a:

Designación de Delegados de Provincia de Prevención, por y entre los representantes del personal, con arreglo a:

De 50 a 100 trabajadores: 2 Delegados de Prevención

De 101 a 500 trabajadores: 3 Delegados de Prevención

Comité de Seguridad y Salud:

Es el órgano paritario (empresarios-trabajadores) para consulta regular. Se constituirá en las empresas o centros de trabajo con 50 o más trabajadores:

Se reunirá trimestralmente.

Participarán con voz, pero sin voto los delegados sindicales y los responsables técnicos de la Prevención de la Empresa.

Podrán participar trabajadores o técnicos internos o externos con especial cualificación.

DISPOSICIONES MÍNIMAS DE SEGURIDAD Y SALUD QUE DEBEN APLICARSE EN LAS OBRAS

Las obligaciones previstas en las tres partes del Anexo IV del Real Decreto 1627/1997, por el que se establecen las disposiciones mínimas de seguridad y salud en las obras de construcción, se aplicarán siempre que lo exijan las características de la obra o de la actividad, las circunstancias o cualquier riesgo.

En León, a Enero de 2018

Fdo.: El promotor

Fdo.: El Arquitecto

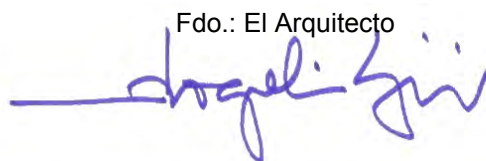
A handwritten signature in blue ink, appearing to read 'Jorge L. G. G.', is written over a horizontal line.

ESTUDIO DE GESTION DE RESIDUOS DE CONSTRUCCION Y DEMOLICION

Artículo 4 y 5 del Real Decreto 105 / 2008 de 1 de Febrero. Obligaciones del productor y del poseedor de residuos de construcción y demolición.

Decreto 54/2008, del 17 de Julio, Plan Regional de Ámbito Sectorial de Residuos de Construcción y Demolición de Castilla y León.

El objeto del presente proyecto es la Ampliación de la Escuela Municipal de Música en La Virgen del Camino, cuyo promotor es el Ayuntamiento de Valverde de la Virgen, acometiéndose en el mismo el desarrollo de los distintos planos y documentos necesarios a tal fin.

El estudio de gestión de residuos de construcción del presente proyecto consta de:

- Operaciones de reutilización.
- Transporte a vertedero

Debido al estado de deterioro de los residuos generados durante la construcción no se considera necesaria ni apropiada la reutilización, separación y manejo de los mismos o partes de ellos así como su almacenaje, por lo que no se almacenarán y se transportarán correctamente a vertedero en cumplimiento de la normativa sectorial vigente.

La cantidad de movimiento de tierras a transportar es de 314,53 m³, como se refleja en el presupuesto y su coste es de 361,71 € de ejecución material. El transporte de las tierras procedentes de excavación a vertedero se realizará a una distancia menor de 10 Km., con camión volquete de y con carga por medios mecánicos.

La gestión de los residuos procedentes de la construcción de la edificación tendrá un coste según se especifica en el presupuesto de 370,30 €.

León, a Enero de 2018

El Arquitecto

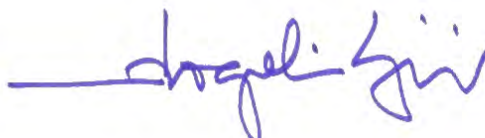

D. Rogelio Geijo García

II. Pliego de Condiciones

PLIEGO DE CONDICIONES DE LA EDIFICACIÓN

PLIEGO DE CLAUSULAS ADMINISTRATIVAS. PLIEGO GENERAL

- DISPOSICIONES GENERALES.
- DISPOSICIONES FACULTATIVAS
- DISPOSICIONES ECONÓMICAS

PROYECTO: PROYECTO BASICO Y DE EJECUCION DE AMPLIACION DE LA ESCUELA MUNICIPAL DE MUSICA EN LA VIRGEN DEL CAMINO "Cimentación y Estructura"

PROMOTOR: AYUNTAMIENTO DE VALVERDE DE LA VIRGEN

SITUACIÓN: AVDA. AVIACION 50 , LA VIRGEN DEL CAMINO - LEON

SUMARIO

	Páginas
A.- PLIEGO DE CLAUSULAS ADMINISTRATIVAS. PLIEGO GENERAL	
• CAPITULO I: DISPOSICIONES GENERALES	4
Naturaleza y objeto del pliego general	
Documentación del contrato de obra	
• CAPITULO II: DISPOSICIONES FACULTATIVAS	4
EPÍGRAFE 1º: DELIMITACION GENERAL DE FUNCIONES TÉCNICAS	4
Delimitación de competencias	
El Projectista	
El Constructor	
El Director de obra	
El Director de la ejecución de la obra	
Las entidades y los laboratorios de control de calidad de la edificación	
EPÍGRAFE 2º: DE LAS OBLIGACIONES Y DERECHOS GENERALES DEL CONSTRUCTOR O CONTRATISTA	5
Verificación de los documentos del Proyecto	
Plan de Seguridad y Salud	
Proyecto de Control de Calidad	
Oficina en la obra	
Representación del Contratista. Jefe de Obra	
Presencia del Constructor en la obra	
Trabajos no estipulados expresamente	
Interpretaciones, aclaraciones y modificaciones de los documentos del Proyecto	
Reclamaciones contra las órdenes de la Dirección Facultativa	
Recusación por el Contratista del personal nombrado por el Arquitecto	
Faltas de personal	
Subcontratas	
EPÍGRAFE 3.º: RESPONSABILIDAD CIVIL DE LOS AGENTES QUE INTERVIENEN EN EL PROCESO DE LA EDIFICACIÓN	6
Daños materiales	
Responsabilidad civil	
EPÍGRAFE 4.º: PRESCRIPCIONES GENERALES RELATIVAS A TRABAJOS, MATERIALES Y MEDIOS AUXILIARES	7
Caminos y accesos	
Replanteo	
Inicio de la obra. Ritmo de ejecución de los trabajos	
Orden de los trabajos	
Facilidades para otros Contratistas	
Ampliación del Proyecto por causas imprevistas o de fuerza mayor	
Prórroga por causa de fuerza mayor	
Responsabilidad de la Dirección Facultativa en el retraso de la obra	
Condiciones generales de ejecución de los trabajos	
Documentación de obras ocultas	
Trabajos defectuosos	
Vicios ocultos	
De los materiales y de los aparatos. Su procedencia	
Presentación de muestras	
Materiales no utilizables	
Materiales y aparatos defectuosos	
Gastos ocasionados por pruebas y ensayos	
Limpieza de las obras	
Obras sin prescripciones	
EPÍGRAFE 5.º: DE LAS RECEPCIONES DE EDIFICIOS Y OBRAS ANEJAS	8
Acta de recepción	
De las recepciones provisionales	
Documentación de seguimiento de obra	
Documentación de control de obra	
Certificado final de obra	
Medición definitiva de los trabajos y liquidación provisional de la obra	
Plazo de garantía	
Conservación de las obras recibidas provisionalmente	
De la recepción definitiva	
Prórroga del plazo de garantía	
De las recepciones de trabajos cuya contrata haya sido rescindida	
• CAPITULO III: DISPOSICIONES ECONÓMICAS	9
EPÍGRAFE 1º	9
Principio general	
EPÍGRAFE 2º	9
Fianzas	
Fianza en subasta pública	
Ejecución de trabajos con cargo a la fianza	
Devolución de fianzas	
Devolución de la fianza en el caso de efectuarse recepciones parciales	
EPÍGRAFE 3.º: DE LOS PRECIOS	9
Composición de los precios unitarios	

Precios de contrata. Importe de contrata	
Precios contradictorios	
Reclamación de aumento de precios	
Formas tradicionales de medir o de aplicar los precios	
De la revisión de los precios contratados	
Acopio de materiales	
EPÍGRAFE 4. °: OBRAS POR ADMINISTRACIÓN	10
Administración	
Obras por Administración directa	
Obras por Administración delegada o indirecta	
Liquidación de obras por Administración	
Abono al Constructor de las cuentas de Administración delegada	
Normas para la adquisición de los materiales y aparatos	
Del Constructor en el bajo rendimiento de los obreros	
Responsabilidades del Constructor	
EPÍGRAFE 5. °: VALORACIÓN Y ABONO DE LOS TRABAJOS	10
Formas varias de abono de las obras	
Relaciones valoradas y certificaciones	
Mejoras de obras libremente ejecutadas	
Abono de trabajos presupuestados con partida alzada	
Abono de agotamientos y otros trabajos especiales no contratados	
Pagos	
Abono de trabajos ejecutados durante el plazo de garantía	
EPÍGRAFE 6. °: INDEMNIZACIONES MUTUAS	11
Indemnización por retraso del plazo de terminación de las obras	
Demora de los pagos por parte del propietario	
EPÍGRAFE 7. °: VARIOS	12
Mejoras, aumentos y/o reducciones de obra	
Unidades de obra defectuosas, pero aceptables	
Seguro de las obras	
Conservación de la obra	
Uso por el Contratista de edificios o bienes del propietario	
Pago de arbitrios	
Garantías por daños materiales ocasionados por vicios y defectos de la construcción	

CAPITULO I DISPOSICIONES GENERALES PLIEGO GENERAL

NATURALEZA Y OBJETO DEL PLIEGO GENERAL.

Artículo 1.- El presente Pliego General de Condiciones tiene carácter supletorio del Pliego de Condiciones particulares del Proyecto.

Ambos, como parte del proyecto arquitectónico tiene por finalidad regular la ejecución de las obras fijando los niveles técnicos y de calidad exigibles, precisando las intervenciones que corresponden, según el contrato y con arreglo a la legislación aplicable, al Promotor o dueño de la obra, al Contratista o constructor de la misma, sus técnicos y encargados, al Arquitecto y al Aparejador o Arquitecto Técnico y a los laboratorios y entidades de Control de Calidad, así como las relaciones entre todos ellos y sus correspondientes obligaciones en orden al cumplimiento del contrato de obra.

DOCUMENTACIÓN DEL CONTRATO DE OBRA.

Artículo 2- Integran el contrato los siguientes documentos relacionados por orden de prelación en cuanto al valor de sus especificaciones en caso de omisión o aparente contradicción:

1. ° Las condiciones fijadas en el propio documento de contrato de empresa o arrendamiento de obra, si existiera.

2. ° El Pliego de Condiciones particulares.
3. ° El presente Pliego General de Condiciones.
4. ° El resto de la documentación de Proyecto (memoria, planos, mediciones y presupuesto).

En las obras que lo requieran, también formarán parte el Estudio de Seguridad y Salud y el Proyecto de Control de Calidad de la Edificación.

Deberá incluir las condiciones y delimitación de los campos de actuación de laboratorios y entidades de Control de Calidad, si la obra lo requiriese.

Las órdenes e instrucciones de la Dirección facultativa de la obras se incorporan al Proyecto como interpretación, complemento o precisión de sus determinaciones.

En cada documento, las especificaciones literales prevalecen sobre las gráficas y en los planos, la cota prevalece sobre la medida a escala.

CAPITULO II DISPOSICIONES FACULTATIVAS PLIEGO GENERAL

EPÍGRAFE 1. ° DELIMITACION GENERAL DE FUNCIONES TÉCNICAS

DELIMITACIÓN DE FUNCIONES DE LOS AGENTES INTERVINIENTES

Artículo 3.- Ámbito de aplicación de la L.O.E.

La Ley de Ordenación de la Edificación es de aplicación al proceso de la edificación, entendiéndose por tal la acción y el resultado de construir un edificio de carácter permanente, público o privado, cuyo uso principal esté comprendido en los siguientes grupos:

- a) Administrativo, sanitario, religioso, residencial en todas sus formas, docente y cultural.
- b) Aeronáutico; agropecuario; de la energía; de la hidráulica; minero; de telecomunicaciones (referido a la ingeniería de las telecomunicaciones); del transporte terrestre, marítimo, fluvial y aéreo; forestal; industrial; naval; de la ingeniería de saneamiento e higiene, y accesorio a las obras de ingeniería y su explotación.
- c) Todas las demás edificaciones cuyos usos no estén expresamente relacionados en los grupos anteriores.

Cuando el proyecto a realizar tenga por objeto la construcción de edificios para los usos indicados en el grupo a) la titulación académica y profesional habilitante será la de arquitecto.

Cuando el proyecto a realizar tenga por objeto la construcción de edificios para los usos indicados en el grupo b) la titulación académica y profesional habilitante, con carácter general, será la de **ingeniero, ingeniero técnico o arquitecto** y vendrá determinada por las disposiciones legales vigentes para cada profesión, de acuerdo con sus respectivas especialidades y competencias específicas.

Cuando el proyecto a realizar tenga por objeto la construcción de edificios para los usos indicados en el grupo c) la titulación académica y profesional habilitante será la de **arquitecto, arquitecto técnico, ingeniero o ingeniero técnico** y vendrá determinada por las disposiciones legales vigentes para cada profesión, de acuerdo con sus especialidades y competencias específicas.

EL PROMOTOR

Será Promotor cualquier persona, física o jurídica, pública o privada, que, individual o colectivamente decide, impulsa, programa o financia, con recursos propios o ajenos, las obras de edificación para sí o para su posterior enajenación, entrega o cesión a terceros bajo cualquier título.

Son obligaciones del promotor:

- a) Ostentar sobre el solar la titularidad de un derecho que le faculte para construir en él.
- b) Facilitar la documentación e información previa necesaria para la redacción del proyecto, así como autorizar al director de obra las posteriores modificaciones del mismo.
- c) Gestionar y obtener las preceptivas licencias y autorizaciones administrativas, así como suscribir el acta de recepción de la obra.
- d) Designará al Coordinador de Seguridad y Salud para el proyecto y la ejecución de la obra.
- e) Suscribir los seguros previstos en la Ley de Ordenación de la Edificación.
- f) Entregar al adquirente, en su caso, la documentación de obra ejecutada, o cualquier otro documento exigible por las Administraciones competentes.

EL PROYECTISTA

Artículo 4.- Son obligaciones del proyectista (art. 10 de la L.O.E.):

- a) Estar en posesión de la titulación académica y profesional habilitante de arquitecto, arquitecto técnico o ingeniero técnico, según corresponda, y cumplir las condiciones exigibles para el ejercicio de la profesión. En caso de personas jurídicas, designar al técnico redactor del proyecto que tenga la titulación profesional habilitante.
- b) Redactar el proyecto con sujeción a la normativa vigente y a lo que se haya establecido en el contrato y entregarlo, con los visados que en su caso fueran preceptivos.
- c) Acordar, en su caso, con el promotor la contratación de colaboraciones parciales.

EL CONSTRUCTOR

Artículo 5.- Son obligaciones del constructor (art. 11 de la L.O.E.):

- a) Ejecutar la obra con sujeción al proyecto, a la legislación aplicable y a las instrucciones del director de obra y del director de la ejecución de la obra, a fin de alcanzar la calidad exigida en el proyecto.
- b) Tener la titulación o capacitación profesional que habilita para el cumplimiento de las condiciones exigibles para actuar como constructor.
- c) Designar al jefe de obra que asumirá la representación técnica del constructor en la obra y que por su titulación o experiencia deberá tener la capacitación adecuada de acuerdo con las características y la complejidad de la obra.
- d) Asignar a la obra los medios humanos y materiales que su importancia requiera.
- e) Organizar los trabajos de construcción, redactando los planes de obra que se precisen y proyectando o autorizando las instalaciones provisionales y medios auxiliares de la obra.
- f) Elaborar el Plan de Seguridad y Salud de la obra en aplicación del Estudio correspondiente, y disponer, en todo caso, la ejecución de las medidas preventivas, velando por su cumplimiento y por la observancia de la normativa vigente en materia de Seguridad y Salud en el trabajo.
- g) Atender las indicaciones y cumplir las instrucciones del Coordinador en materia de seguridad y salud durante la ejecución de la obra, y en su caso de la dirección facultativa.
- h) Formalizar las subcontrataciones de determinadas partes o instalaciones de la obra dentro de los límites establecidos en el contrato.
- i) Firmar el acta de replanteo o de comienzo y el acta de recepción de la obra.
- j) Ordenar y dirigir la ejecución material con arreglo al proyecto, a las normas técnicas y a las reglas de la buena construcción. A tal efecto, ostenta la jefatura de todo el personal que intervenga en la obra y coordina las intervenciones de los subcontratistas.
- k) Asegurar la idoneidad de todos y cada uno de los materiales y elementos constructivos que se utilicen, comprobando los preparados en obra y rechazando, por iniciativa propia o por prescripción del Aparejador o Arquitecto Técnico, los suministros o prefabricados que no cuenten con las garantías o documentos de idoneidad

requeridos por las normas de aplicación.

- l) Custodiar los Libros de órdenes y seguimiento de la obra, así como los de Seguridad y Salud y el del Control de Calidad, éstos si los hubiere, y dar el enterado a las anotaciones que en ellos se practiquen.
- m) Facilitar al Aparejador o Arquitecto Técnico con antelación suficiente, los materiales precisos para el cumplimiento de su cometido.
- n) Preparar las certificaciones parciales de obra y la propuesta de liquidación final.
- o) Suscribir con el Promotor las actas de recepción provisional y definitiva.
- p) Concertar los seguros de accidentes de trabajo y de daños a terceros durante la obra.
- q) Facilitar al director de obra los datos necesarios para la elaboración de la documentación de la obra ejecutada.
- r) Facilitar el acceso a la obra a los Laboratorios y Entidades de Control de Calidad contratados y debidamente homologados para el cometido de sus funciones.
- s) Suscribir las garantías por daños materiales ocasionados por vicios y defectos de la construcción previstas en el Art. 19 de la L.O.E.

EL DIRECTOR DE OBRA

Artículo 6.- Corresponde al Director de Obra:

- a) Estar en posesión de la titulación académica y profesional habilitante de arquitecto, arquitecto técnico, ingeniero o ingeniero técnico, según corresponda y cumplir las condiciones exigibles para el ejercicio de la profesión. En caso de personas jurídicas, designar al técnico director de obra que tenga la titulación profesional habilitante.
- b) Verificar el replanteo y la adecuación de la cimentación y de la estructura proyectada a las características geotécnicas del terreno.
- c) Dirigir la obra coordinándola con el Proyecto de Ejecución, facilitando su interpretación técnica, económica y estética.
- d) Asistir a las obras, cuantas veces lo requiera su naturaleza y complejidad, a fin de resolver las contingencias que se produzcan en la obra y consignar en el Libro de Órdenes y Asistencias las instrucciones precisas para la correcta interpretación del proyecto.
- e) Elaborar, a requerimiento del promotor o con su conformidad, eventuales modificaciones del proyecto, que vengan exigidas por la marcha de la obra siempre que las mismas se adapten a las disposiciones normativas contempladas y observadas en la redacción del proyecto.
- f) Coordinar, junto al Aparejador o Arquitecto Técnico, el programa de desarrollo de la obra y el Proyecto de Control de Calidad de la obra, con sujeción al Código Técnico de la Edificación y a las especificaciones del Proyecto.
- g) Comprobar, junto al Aparejador o Arquitecto Técnico, los resultados de los análisis e informes realizados por Laboratorios y/o Entidades de Control de Calidad.
- h) Coordinar la intervención en obra de otros técnicos que, en su caso, concurren a la dirección con función propia en aspectos de su especialidad.
- i) Dar conformidad a las certificaciones parciales de obra y la liquidación final.
- j) Suscribir el acta de replanteo o de comienzo de obra y el certificado final de obra, así como conformar las certificaciones parciales y la liquidación final de las unidades de obra ejecutadas, con los visados que en su caso fueran preceptivos.
- k) Asesorar al Promotor durante el proceso de construcción y especialmente en el acto de la recepción.
- l) Preparar con el Contratista, la documentación gráfica y escrita del proyecto definitivamente ejecutado para entregarlo al Promotor.
- m) A dicha documentación se adjuntará, al menos, el acta de recepción, la relación identificativa de los agentes que han intervenido durante el proceso de edificación, así como la relativa a las instrucciones de uso y mantenimiento del edificio y sus instalaciones, de conformidad con la normativa que le sea de aplicación. Esta documentación constituirá el Libro del Edificio, y será entregada a los usuarios finales del edificio.

EL DIRECTOR DE LA EJECUCIÓN DE LA OBRA

Artículo 7.- Corresponde al Aparejador o Arquitecto Técnico la dirección de la ejecución de la obra, que formando parte de la dirección facultativa, asume la función técnica de dirigir la ejecución material de la obra y de controlar cualitativa y cuantitativamente la construcción y la calidad de lo edificado. Siendo sus funciones específicas:

- a) Estar en posesión de la titulación académica y profesional habilitante y cumplir las condiciones exigibles para el ejercicio de la profesión. En caso de personas jurídicas, designar al técnico director de la ejecución de la obra que tenga la titulación profesional habilitante.
- b) Redactar el documento de estudio y análisis del Proyecto para

elaborar los programas de organización y de desarrollo de la obra.

- c) Planificar, a la vista del proyecto arquitectónico, del contrato y de la normativa técnica de aplicación, el control de calidad y económico de las obras.
- d) Redactar, cuando se le requiera, el estudio de los sistemas adecuados a los riesgos del trabajo en la realización de la obra y aprobar el Proyecto de Seguridad y Salud para la aplicación del mismo.
- e) Redactar, cuando se le requiera, el Proyecto de Control de Calidad de la Edificación, desarrollando lo especificado en el Proyecto de Ejecución.
- f) Efectuar el replanteo de la obra y preparar el acta correspondiente, suscribiéndola en unión del Arquitecto y del Constructor.
- g) Comprobar las instalaciones provisionales, medios auxiliares y medidas de Seguridad y Salud en el trabajo, controlando su correcta ejecución.
- h) Realizar o disponer las pruebas y ensayos de materiales, instalaciones y demás unidades de obra según las frecuencias de muestreo programadas en el Plan de Control, así como efectuar las demás comprobaciones que resulten necesarias para asegurar la calidad constructiva de acuerdo con el proyecto y la normativa técnica aplicable. De los resultados informará puntualmente al Constructor, impartiendo, en su caso, las órdenes oportunas; de no resolverse la contingencia adoptará las medidas que corresponda dando cuenta al Arquitecto.
- i) Realizar las mediciones de obra ejecutada y dar conformidad, según las relaciones establecidas, a las certificaciones valoradas y a la liquidación final de la obra.
- j) Verificar la recepción en obra de los productos de construcción, ordenando la realización de ensayos y pruebas precisas.
- k) Dirigir la ejecución material de la obra comprobando los replanteos, los materiales, la correcta ejecución y disposición de los elementos constructivos y de las instalaciones, de acuerdo con el proyecto y con las instrucciones del director de obra.
- l) Consignar en el Libro de Órdenes y Asistencias las instrucciones precisas.
- m) Suscribir el acta de replanteo o de comienzo de obra y el certificado final de obra, así como elaborar y suscribir las certificaciones parciales y la liquidación final de las unidades de obra ejecutadas.
- n) Colaborar con los restantes agentes en la elaboración de la documentación de la obra ejecutada, aportando los resultados del control realizado.

EL COORDINADOR DE SEGURIDAD Y SALUD

El coordinador en materia de Seguridad y Salud durante la ejecución de la obra deberá desarrollar las siguientes funciones:

- a) Coordinar la aplicación de los principios generales de prevención y de seguridad.
- b) Coordinar las actividades de la obra para garantizar que los contratistas y, en su caso, los subcontratistas y los trabajadores autónomos apliquen de manera coherente y responsable los principios de la acción preventiva que se recogen en el artículo 15 de la Ley de Prevención de Riesgo Laborales durante la ejecución de la obra.
- c) Aprobar el plan de seguridad y salud elaborado por el contratista y, en su caso, las modificaciones introducidas en el mismo.
- d) Coordinar las acciones y funciones de control de la aplicación correcta de los métodos de trabajo.
- e) Adoptar las medidas necesarias para que sólo las personas autorizadas puedan acceder a la obra. La dirección facultativa asumirá esta función cuando no fuera necesaria la designación de coordinador.

LAS ENTIDADES Y LOS LABORATORIOS DE CONTROL DE CALIDAD DE LA EDIFICACIÓN

Artículo 8.- Las entidades de control de calidad de la edificación prestan asistencia técnica en la verificación de la calidad del proyecto, de los materiales y de la ejecución de la obra y sus instalaciones de acuerdo con el proyecto y la normativa aplicable.

Los laboratorios de ensayos para el control de calidad de la edificación prestan asistencia técnica, mediante la realización de ensayos o pruebas de servicio de los materiales, sistemas o instalaciones de una obra de edificación.

Son obligaciones de las entidades y de los laboratorios de control de calidad (art. 14 de la L.O.E.):

- a) Prestar asistencia técnica y entregar los resultados de su actividad al agente autor del encargo y, en todo caso, al director de la ejecución de las obras.
- b) Justificar la capacidad suficiente de medios materiales y humanos necesarios para realizar adecuadamente los trabajos contratados, en su caso, a través de la correspondiente acreditación oficial otorgada por las Comunidades Autónomas con competencia en la materia.

DE LAS OBLIGACIONES Y DERECHOS GENERALES DEL CONSTRUCTOR O CONTRATISTA

VERIFICACIÓN DE LOS DOCUMENTOS DEL PROYECTO

Artículo 9.- Antes de dar comienzo a las obras, el Constructor consignará por escrito que la documentación aportada le resulta suficiente para la comprensión de la totalidad de la obra contratada, o en caso contrario, solicitará las aclaraciones pertinentes.

PLAN DE SEGURIDAD E HIGIENE

Artículo 10.- El Constructor, a la vista del Proyecto de Ejecución conteniendo, en su caso, el Estudio de Seguridad e Higiene, presentará el Plan de Seguridad e Higiene de la obra a la aprobación del Aparejador o Arquitecto Técnico de la dirección facultativa.

PROYECTO DE CONTROL DE CALIDAD

Artículo 11.- El Constructor tendrá a su disposición el Proyecto de Control de Calidad, si para la obra fuera necesario, en el que se especificarán las características y requisitos que deberán cumplir los materiales y unidades de obra, y los criterios para la recepción de los materiales, según estén avalados o no por sellos marcas e calidad; ensayos, análisis y pruebas a realizar, determinación de lotes y otros parámetros definidos en el Proyecto por el Arquitecto o Aparejador de la Dirección facultativa.

OFICINA EN LA OBRA

Artículo 12.- El Constructor habilitará en la obra una oficina en la que existirá una mesa o tablero adecuado, en el que puedan extenderse y consultarse los planos. En dicha oficina tendrá siempre el Contratista a disposición de la Dirección Facultativa:

- El Proyecto de Ejecución completo, incluidos los complementos que en su caso redacte el Arquitecto.
- La Licencia de Obras.
- El Libro de Órdenes y Asistencia.
- El Plan de Seguridad y Salud y su Libro de Incidencias, si hay para la obra.
- El Proyecto de Control de Calidad y su Libro de registro, si hay para la obra.
- El Reglamento y Ordenanza de Seguridad y Salud en el Trabajo.
- La documentación de los seguros suscritos por el Constructor.

Dispondrá además el Constructor una oficina para la Dirección facultativa, convenientemente acondicionada para que en ella se pueda trabajar con normalidad a cualquier hora de la jornada.

REPRESENTACIÓN DEL CONTRATISTA. JEFE DE OBRA

Artículo 13.- El Constructor viene obligado a comunicar a la propiedad la persona designada como delegado suyo en la obra, que tendrá el carácter de Jefe de Obra de la misma, con dedicación plena y con facultades para representarle y adoptar en todo momento cuantas decisiones competan a la contrata.

Serán sus funciones las del Constructor según se especifica en el artículo 5.

Cuando la importancia de las obras lo requiera y así se consigne en el Pliego de "Condiciones particulares de índole facultativa", el Delegado del Contratista será un facultativo de grado superior o grado medio, según los casos.

El Pliego de Condiciones particulares determinará el personal facultativo o especialista que el Constructor se obligue a mantener en la obra como mínimo, y el tiempo de dedicación comprometido.

El incumplimiento de esta obligación o, en general, la falta de cualificación suficiente por parte del personal según la naturaleza de los trabajos, facultará al Arquitecto para ordenar la paralización de las obras sin derecho a reclamación alguna, hasta que se subsane la deficiencia.

PRESENCIA DEL CONSTRUCTOR EN LA OBRA

Artículo 14.- El Jefe de Obra, por sí o por medio de sus técnicos, o encargados estará presente durante la jornada legal de trabajo y acompañará al Arquitecto o al Aparejador o Arquitecto Técnico, en las visitas que hagan a las obras, poniéndose a su disposición para la práctica de los reconocimientos que se consideren necesarios y suministrándoles los datos precisos para la comprobación de mediciones y liquidaciones.

TRABAJOS NO ESTIPULADOS EXPRESAMENTE

Artículo 15.- Es obligación de la contrata el ejecutar cuando sea necesario para la buena construcción y aspecto de las obras, aun cuando no se halle expresamente determinado en los Documentos de Proyecto, siempre que, sin separarse de su espíritu y recta interpretación, lo disponga el Arquitecto dentro de los límites de posibilidades que los presupuestos habiliten para cada unidad de obra y tipo de ejecución.

En defecto de especificación en el Pliego de Condiciones Particulares, se entenderá que requiere reformado de proyecto con consentimiento expreso de la propiedad, Promotor, toda variación que suponga incremento de precios de alguna unidad de obra en más del 20 por 100 ó del total del presupuesto en más de un 10 por 100.

INTERPRETACIONES, ACLARACIONES Y MODIFICACIONES DE LOS DOCUMENTOS DEL PROYECTO

Artículo 16.- El Constructor podrá requerir del Arquitecto o del Aparejador o Arquitecto Técnico, según sus respectivos cometidos, las instrucciones o aclaraciones que se precisen para la correcta interpretación y ejecución de lo proyectado.

Cuando se trate de aclarar, interpretar o modificar preceptos de los Pliegos de Condiciones o indicaciones de los planos o croquis, las órdenes e instrucciones correspondientes se comunicarán precisamente por escrito al Constructor, estando éste obligado a su vez a devolver los originales o las copias suscribiendo con su firma el enterado, que figurará al pie de todas las órdenes, avisos o instrucciones que reciba tanto del Aparejador o Arquitecto Técnico como del Arquitecto.

Cualquier reclamación que en contra de las disposiciones tomadas por éstos crea oportuno hacer el Constructor, habrá de dirigirla, dentro precisamente del plazo de tres días, a quién la hubiere dictado, el cual dará al Constructor el correspondiente recibo, si éste lo solicitase.

RECLAMACIONES CONTRA LAS ÓRDENES DE LA DIRECCION FACULTATIVA

Artículo 17.- Las reclamaciones que el Contratista quiera hacer contra las órdenes o instrucciones dimanadas de la Dirección Facultativa, sólo podrá presentarlas, a través del Arquitecto, ante la Propiedad, si son de orden económico y de acuerdo con las condiciones estipuladas en los Pliegos de Condiciones correspondientes.

Contra disposiciones de orden técnico del Arquitecto o del Aparejador o Arquitecto Técnico, no se admitirá reclamación alguna, pudiendo el Contratista salvar su responsabilidad, si lo estima oportuno, mediante exposición razonada dirigida al Arquitecto, el cual podrá limitar su contestación al acuse de recibo, que en todo caso será obligatorio para este tipo de reclamaciones.

RECUSACIÓN POR EL CONTRATISTA DEL PERSONAL NOMBRADO POR EL ARQUITECTO

Artículo 18.- El Constructor no podrá recusar a los Arquitectos, Aparejadores o personal encargado por éstos de la vigilancia de las obras, ni pedir que por parte de la propiedad se designen otros facultativos para los reconocimientos y mediciones.

Cuando se crea perjudicado por la labor de éstos procederá de acuerdo con lo estipulado en el artículo precedente, pero sin que por esta causa puedan interrumpirse ni perturbarse la marcha de los trabajos.

FALTAS DEL PERSONAL

Artículo 19.- El Arquitecto, en supuestos de desobediencia a sus instrucciones, manifiesta incompetencia o negligencia grave que comprometan o perturben la marcha de los trabajos, podrá requerir al Contratista para que aparte de la obra a los dependientes u operarios causantes de la perturbación.

SUBCONTRATAS

Artículo 20.- El Contratista podrá subcontratar capítulos o unidades de obra a otros contratistas e industriales, con sujeción en su caso, a lo estipulado en el Pliego de Condiciones Particulares y sin perjuicio de sus obligaciones como Contratista general de la obra.

RESPONSABILIDAD CIVIL DE LOS AGENTES QUE INTERVIENEN EN EL PROCESO DE LA EDIFICACIÓN

DAÑOS MATERIALES

Artículo 21.- Las personas físicas o jurídicas que intervienen en el proceso de la edificación responderán frente a los propietarios y los terceros adquirentes de los edificios o partes de los mismos, en el caso de que sean objeto de división, de los siguientes daños materiales ocasionados en el edificio dentro de los plazos indicados, contados desde la fecha de recepción de la obra, sin reservas o desde la subsanación de éstas:

- a) Durante diez años, de los daños materiales causados en el edificio por vicios o defectos que afecten a la cimentación, los soportes, las vigas, los forjados, los muros de carga u otros elementos estructurales, y que comprometan directamente la resistencia mecánica y la estabilidad del edificio.

- b) Durante tres años, de los daños materiales causados en el edificio por vicios o defectos de los elementos constructivos o de las instalaciones que ocasionen el incumplimiento de los requisitos de habitabilidad del art. 3 de la L.O.E.

El constructor también responderá de los daños materiales por vicios o defectos de ejecución que afecten a elementos de terminación o acabado de las obras dentro del plazo de un año.

RESPONSABILIDAD CIVIL

Artículo 22.- La responsabilidad civil será exigible en forma **personal e individualizada**, tanto por actos u omisiones de propios, como por actos u omisiones de personas por las que se deba responder.

No obstante, cuando pudiera individualizarse la causa de los daños materiales o quedase debidamente probada la concurrencia de culpas sin que pudiera precisarse el grado de intervención de cada agente en el daño producido, la responsabilidad se exigirá solidariamente. En todo caso, el promotor responderá solidariamente con los demás agentes intervinientes ante los posibles adquirentes de los daños materiales en el edificio ocasionados por vicios o defectos de construcción.

Sin perjuicio de las medidas de intervención administrativas que en cada caso procedan, la responsabilidad del promotor que se establece en la Ley de Ordenación de la Edificación se extenderá a las personas físicas o jurídicas que, a tenor del contrato o de su intervención decisoria en la promoción, actúen como tales promotores bajo la forma de promotor o gestor de cooperativas o de comunidades de propietarios u otras figuras análogas.

Cuando el proyecto haya sido contratado conjuntamente con más de un proyectista, los mismos responderán solidariamente.

Los proyectistas que contraten los cálculos, estudios, dictámenes o informes de otros profesionales, serán directamente responsables de los daños que puedan derivarse de su insuficiencia, incorrección o inexactitud, sin perjuicio de la repetición que pudieran ejercer contra sus autores.

El constructor responderá directamente de los daños materiales causados en el edificio por vicios o defectos derivados de la impericia, falta de capacidad profesional o técnica, negligencia o incumplimiento de las obligaciones atribuidas al jefe de obra y demás personas físicas o jurídicas que de

él dependan.

Cuando el constructor subcontrate con otras personas físicas o jurídicas la ejecución de determinadas partes o instalaciones de la obra, será directamente responsable de los daños materiales por vicios o defectos de su ejecución, sin perjuicio de la repetición a que hubiere lugar.

El director de obra y el director de la ejecución de la obra que suscriban el certificado final de obra serán responsables de la veracidad y exactitud de dicho documento.

Quien acepte la dirección de una obra cuyo proyecto no haya elaborado él mismo, asumirá las responsabilidades derivadas de las omisiones, deficiencias o imperfecciones del proyecto, sin perjuicio de la repetición que pudiere corresponderle frente al proyectista.

Cuando la dirección de obra se contrate de manera conjunta a más de un técnico, los mismos responderán solidariamente sin perjuicio de la distribución que entre ellos corresponda.

Las responsabilidades por daños no serán exigibles a los agentes que intervengan en el proceso de la edificación, si se prueba que aquellos fueron ocasionados por caso fortuito, fuerza mayor, acto de tercero o por el propio perjudicado por el daño.

Las responsabilidades a que se refiere este artículo se entienden sin perjuicio de las que alcanzan al vendedor de los edificios o partes edificadas frente al comprador conforme al contrato de compraventa suscrito entre ellos, a los artículos 1.484 y siguientes del Código Civil y demás legislación aplicable a la compraventa.

EPÍGRAFE 4.º

PRESCRIPCIONES GENERALES RELATIVAS A TRABAJOS, MATERIALES Y MEDIOS AUXILIARES

CAMINOS Y ACCESOS

Artículo 23.- El Constructor dispondrá por su cuenta los accesos a la obra, el cerramiento o vallado de ésta y su mantenimiento durante la ejecución de la obra. El Aparejador o Arquitecto Técnico podrá exigir su modificación o mejora.

REPLANTEO

Artículo 24.- El Constructor iniciará las obras con el replanteo de las mismas en el terreno, señalando las referencias principales que mantendrá como base de ulteriores replanteos parciales. Dichos trabajos se considerará a cargo del Contratista e incluidos en su oferta.

El Constructor someterá el replanteo a la aprobación del Aparejador o Arquitecto Técnico y una vez esto haya dado su conformidad preparará un acta acompañada de un plano que deberá ser aprobada por el Arquitecto, siendo responsabilidad del Constructor la omisión de este trámite.

INICIO DE LA OBRA. RITMO DE EJECUCIÓN DE LOS TRABAJOS

Artículo 25.- El Constructor dará comienzo a las obras en el plazo marcado en el Pliego de Condiciones Particulares, desarrollándolas en la forma necesaria para que dentro de los periodos parciales en aquél señalados queden ejecutados los trabajos correspondientes y, en consecuencia, la ejecución total se lleve a efecto dentro del plazo exigido en el Contrato.

Obligatoriamente y por escrito, deberá el Contratista dar cuenta al Arquitecto y al Aparejador o Arquitecto Técnico del comienzo de los trabajos al menos con tres días de antelación.

ORDEN DE LOS TRABAJOS

Artículo 26.- En general, la determinación del orden de los trabajos es facultad de la contrata, salvo aquellos casos en que, por circunstancias de orden técnico, estime conveniente su variación la Dirección Facultativa.

FACILIDADES PARA OTROS CONTRATISTAS

Artículo 27.- De acuerdo con lo que requiera la Dirección Facultativa, el Contratista General deberá dar todas las facilidades razonables para la realización de los trabajos que le sean encomendados a todos los demás Contratistas que intervengan en la obra. Ello sin perjuicio de las compensaciones económicas a que haya lugar entre Contratistas por utilización de medios auxiliares o suministros de energía u otros conceptos.

En caso de litigio, ambos Contratistas estarán a lo que resuelva la Dirección Facultativa.

AMPLIACIÓN DEL PROYECTO POR CAUSAS IMPREVISTAS O DE FUERZA MAYOR

Artículo 28.- Cuando sea preciso por motivo imprevisto o por cualquier accidente, ampliar el Proyecto, no se interrumpirán los trabajos, continuándose según las instrucciones dadas por el Arquitecto en tanto se formula o se tramita el Proyecto Reformado.

El Constructor está obligado a realizar con su personal y sus materiales cuanto la Dirección de las obras disponga para apeos, apuntalamientos, derribos, recalzos o cualquier otra obra de carácter urgente, anticipando de momento este servicio, cuyo importe le será consignado en un presupuesto adicional o abonado directamente, de acuerdo con lo que se convenga.

PRÓRROGA POR CAUSA DE FUERZA MAYOR

Artículo 29.- Si por causa de fuerza mayor o independiente de la voluntad del Constructor, éste no pudiese comenzar las obras, o tuviese que suspenderlas, o no le fuera posible terminarlas en los plazos prefijados, se le otorgará una prórroga proporcionada para el cumplimiento de la contrata,

previo informe favorable del Arquitecto. Para ello, el Constructor expondrá, en escrito dirigido al Arquitecto, la causa que impide la ejecución o la marcha de los trabajos y el retraso que por ello se originaría en los plazos acordados, razonando debidamente la prórroga que por dicha causa solicita.

RESPONSABILIDAD DE LA DIRECCIÓN FACULTATIVA EN EL RETRASO DE LA OBRA

Artículo 30.- El Contratista no podrá excusarse de no haber cumplido los plazos de obras estipulados, alegando como causa la carencia de planos u órdenes de la Dirección Facultativa, a excepción del caso en que habiéndolo solicitado por escrito no se le hubiesen proporcionado.

CONDICIONES GENERALES DE EJECUCIÓN DE LOS TRABAJOS

Artículo 31.- Todos los trabajos se ejecutarán con estricta sujeción al Proyecto, a las modificaciones del mismo que previamente hayan sido aprobadas y a las órdenes e instrucciones que bajo su responsabilidad y por escrito entreguen el Arquitecto o el Aparejador o Arquitecto Técnico al Constructor, dentro de las limitaciones presupuestarias y de conformidad con lo especificado en el artículo 15.

DOCUMENTACIÓN DE OBRAS OCULTAS

Artículo 32.- De todos los trabajos y unidades de obra que hayan de quedar ocultos a la terminación del edificio, se levantarán los planos precisos para que queden perfectamente definidos; estos documentos se extenderán por triplicado, entregándose: uno, al Arquitecto; otro, al Aparejador; y, el tercero, al Contratista, firmados todos ellos por los tres. Dichos planos, que deberán ir suficientemente acotados, se considerarán documentos indispensables e irrecusables para efectuar las mediciones.

TRABAJOS DEFECTUOSOS

Artículo 33.- El Constructor debe emplear los materiales que cumplan las condiciones exigidas en las "Condiciones generales y particulares de índole Técnica" del Pliego de Condiciones y realizará todos y cada uno de los trabajos contratados de acuerdo con lo especificado también en dicho documento.

Por ello, y hasta que tenga lugar la recepción definitiva del edificio, es responsable de la ejecución de los trabajos que ha contratado y de las faltas y defectos que en éstos puedan existir por su mala ejecución o por la deficiente calidad de los materiales empleados o aparatos colocados, sin que le exonere de responsabilidad el control que compete al Aparejador o Arquitecto Técnico, ni tampoco el hecho de que estos trabajos hayan sido valorados en las certificaciones parciales de obra, que siempre se entenderán extendidas y abonadas a buena cuenta.

Como consecuencia de lo anteriormente expresado, cuando el Aparejador o Arquitecto Técnico advierta vicios o defectos en los trabajos ejecutados, o que los materiales empleados o los aparatos colocados no reúnen las condiciones preceptuadas, ya sea en el curso de la ejecución de los trabajos, o finalizados éstos, y antes de verificarse la recepción definitiva de la obra, podrá disponer que las partes defectuosas sean demolidas y reconstruidas de acuerdo con lo contratado, y todo ello a expensas de la contrata. Si ésta no estimase justa la decisión y se negase a la demolición y reconstrucción ordenadas, se planteará la cuestión ante el Arquitecto de la obra, quien resolverá.

VICIOS OCULTOS

Artículo 34.- Si el Aparejador o Arquitecto Técnico tuviese fundadas razones para creer en la existencia de vicios ocultos de construcción en las

obras ejecutadas, ordenará efectuar en cualquier tiempo, y antes de la recepción definitiva, los ensayos, destructivos o no, que crea necesarios para reconocer los trabajos que suponga defectuosos, dando cuenta de la circunstancia al Arquitecto.

Los gastos que se ocasionen serán de cuenta del Constructor, siempre que los vicios existan realmente, en caso contrario serán a cargo de la Propiedad.

DE LOS MATERIALES Y DE LOS APARATOS. SU PROCEDENCIA

Artículo 35.- El Constructor tiene libertad de proveerse de los materiales y aparatos de todas clases en los puntos que le parezca conveniente, excepto en los casos en que el Pliego Particular de Condiciones Técnicas preceptúe una procedencia determinada.

Obligatoriamente, y antes de proceder a su empleo o acopio, el Constructor deberá presentar al Aparejador o Arquitecto Técnico una lista completa de los materiales y aparatos que vaya a utilizar en la que se especifiquen todas las indicaciones sobre marcas, calidades, procedencia e idoneidad de cada uno de ellos.

PRESENTACIÓN DE MUESTRAS

Artículo 36.- A petición del Arquitecto, el Constructor le presentará las muestras de los materiales siempre con la antelación prevista en el Calendario de la Obra.

MATERIALES NO UTILIZABLES

Artículo 37.- El Constructor, a su costa, transportará y colocará, agrupándolos ordenadamente y en el lugar adecuado, los materiales procedentes de las excavaciones, derribos, etc., que no sean utilizables en la obra.

Se retirarán de ésta o se llevarán al vertedero, cuando así estuviese establecido en el Pliego de Condiciones Particulares vigente en la obra.

Si no se hubiese preceptuado nada sobre el particular, se retirarán de ella cuando así lo ordene el Aparejador o Arquitecto Técnico, pero acordando previamente con el Constructor su justa tasación, teniendo en cuenta el valor de dichos materiales y los gastos de su transporte.

MATERIALES Y APARATOS DEFECTUOSOS

EPÍGRAFE 5.º

DE LAS RECEPCIONES DE EDIFICIOS Y OBRAS ANEJAS

ACTA DE RECEPCIÓN

Artículo 42.- La recepción de la obra es el acto por el cual el constructor una vez concluida ésta, hace entrega de la misma al promotor y es aceptada por éste. Podrá realizarse con o sin reservas y deberá abarcar la totalidad de la obra o fases completas y terminadas de la misma, cuando así se acuerde por las partes.

La recepción deberá consignarse en un acta firmada, al menos, por el promotor y el constructor, y en la misma se hará constar:

- Las partes que intervienen.
- La fecha del certificado final de la totalidad de la obra o de la fase completa y terminada de la misma.
- El coste final de la ejecución material de la obra.
- La declaración de la recepción de la obra con o sin reservas, especificando, en su caso, éstas de manera objetiva, y el plazo en que deberán quedar subsanados los defectos observados. Una vez subsanados los mismos, se hará constar en un acta aparte, suscrita por los firmantes de la recepción.
- Las garantías que, en su caso, se exijan al constructor para asegurar sus responsabilidades.
- Se adjuntará el certificado final de obra suscrito por el director de obra (arquitecto) y el director de la ejecución de la obra (aparejador) y la documentación justificativa del control de calidad realizado.

El promotor podrá rechazar la recepción de la obra por considerar que la misma no está terminada o que no se adecua a las condiciones contractuales. En todo caso, el rechazo deberá ser motivado por escrito en el acta, en la que se fijará el nuevo plazo para efectuar la recepción.

Salvo pacto expreso en contrario, la recepción de la obra tendrá lugar dentro de los treinta días siguientes a la fecha de su terminación, acreditada en el certificado final de obra, plazo que se contará a partir de la notificación efectuada por escrito al promotor. La recepción se entenderá tácitamente producida si transcurridos treinta días desde la fecha indicada el promotor no hubiera puesto de manifiesto reservas o rechazo motivado por escrito.

DE LAS RECEPCIONES PROVISIONALES

Artículo 43.- Esta se realizará con la intervención de la Propiedad, del Constructor, del Arquitecto y del Aparejador o Arquitecto Técnico. Se convocará también a los restantes técnicos que, en su caso, hubiesen intervenido en la dirección con función propia en aspectos parciales o unidades especializadas.

Practicado un detenido reconocimiento de las obras, se extenderá un acta con tantos ejemplares como intervinientes y firmados por todos ellos. Desde esta fecha empezará a correr el plazo de garantía, si las obras se hallasen en estado de ser admitidas. Seguidamente, los Técnicos de la Dirección Facultativa extenderán el correspondiente Certificado de final de obra.

Cuando las obras no se hallen en estado de ser recibidas, se hará

Artículo 38.- Cuando los materiales, elementos de instalaciones o aparatos no fuesen de la calidad prescrita en este Pliego, o no tuvieran la preparación en él exigida o, en fin, cuando la falta de prescripciones formales de aquél, se reconociera o demostrara que no eran adecuados para su objeto, el Arquitecto a instancias del Aparejador o Arquitecto Técnico, dará orden al Constructor de sustituirlos por otros que satisfagan las condiciones o llenen el objeto a que se destinen.

Si a los quince (15) días de recibir el Constructor orden de que retire los materiales que no estén en condiciones, no ha sido cumplida, podrá hacerlo la Propiedad cargando los gastos a la contrata.

Si los materiales, elementos de instalaciones o aparatos fueran defectuosos, pero aceptables a juicio del Arquitecto, se recibirán pero con la rebaja del precio que aquél determine, a no ser que el Constructor prefiera sustituirlos por otros en condiciones.

GASTOS OCASIONADOS POR PRUEBAS Y ENSAYOS

Artículo 39.- Todos los gastos originados por las pruebas y ensayos de materiales o elementos que intervengan en la ejecución de las obras, serán de cuenta de la contrata.

Todo ensayo que no haya resultado satisfactorio o que no ofrezca las suficientes garantías podrá comenzarse de nuevo a cargo del mismo.

LIMPIEZA DE LAS OBRAS

Artículo 40.- Es obligación del Constructor mantener limpias las obras y sus alrededores, tanto de escombros como de materiales sobrantes, hacer desaparecer las instalaciones provisionales que no sean necesarias, así como adoptar las medidas y ejecutar todos los trabajos que sean necesarios para que la obra ofrezca buen aspecto.

OBRAS SIN PRESCRIPCIONES

Artículo 41.- En la ejecución de trabajos que entran en la construcción de las obras y para los cuales no existan prescripciones consignadas explícitamente en este Pliego ni en la restante documentación del Proyecto, el Constructor se atenderá, en primer término, a las instrucciones que dicte la Dirección Facultativa de las obras y, en segundo lugar, a las reglas y prácticas de la buena construcción.

constar en el acta y se darán al Constructor las oportunas instrucciones para remediar los defectos observados, fijando un plazo para subsanarlos, expirado el cual, se efectuará un nuevo reconocimiento a fin de proceder a la recepción provisional de la obra.

Si el Constructor no hubiese cumplido, podrá declararse resuelto el contrato con pérdida de la fianza.

DOCUMENTACIÓN FINAL

Artículo 44.- El Arquitecto, asistido por el Contratista y los técnicos que hubieren intervenido en la obra, redactarán la documentación final de las obras, que se facilitará a la Propiedad. Dicha documentación se adjuntará, al acta de recepción, con la relación identificativa de los agentes que han intervenido durante el proceso de edificación, así como la relativa a las instrucciones de uso y mantenimiento del edificio y sus instalaciones, de conformidad con la normativa que le sea de aplicación. Esta documentación constituirá el Libro del Edificio, que ha de ser encargada por el promotor, será entregada a los usuarios finales del edificio.

A su vez dicha documentación se divide en:

a.- DOCUMENTACIÓN DE SEGUIMIENTO DE OBRA

Dicha documentación según el Código Técnico de la Edificación se compone de:

- Libro de órdenes y asistencias de acuerdo con lo previsto en el Decreto 461/1971 de 11 de marzo.
 - Libro de incidencias en materia de seguridad y salud, según el Real Decreto 1627/1997 de 24 de octubre.
 - Proyecto con sus anejos y modificaciones debidamente autorizadas por el director de la obra.
 - Licencia de obras, de apertura del centro de trabajo y, en su caso, de otras autorizaciones administrativas.
- La documentación de seguimiento será depositada por el director de la obra en el COAG.

b.- DOCUMENTACIÓN DE CONTROL DE OBRA

Su contenido cuya recopilación es responsabilidad del director de ejecución de obra, se compone de:

- Documentación de control, que debe corresponder a lo establecido en el proyecto, mas sus anejos y modificaciones.
- Documentación, instrucciones de uso y mantenimiento, así como garantías de los materiales y suministros que debe ser proporcionada por el constructor, siendo conveniente recordárselo fehacientemente.
- En su caso, documentación de calidad de las unidades de obra, preparada por el constructor y autorizada por el director de ejecución en su colegio profesional.

c.- CERTIFICADO FINAL DE OBRA.

Este se ajustará al modelo publicado en el Decreto 462/1971 de 11 de

marzo, del Ministerio de Vivienda, en donde el director de la ejecución de la obra certificará haber dirigido la ejecución material de las obras y controlado cuantitativa y cualitativamente la construcción y la calidad de lo edificado de acuerdo con el proyecto, la documentación técnica que lo desarrolla y las normas de buena construcción.

El director de la obra certificará que la edificación ha sido realizada bajo su dirección, de conformidad con el proyecto objeto de la licencia y la documentación técnica que lo complementa, hallándose dispuesta para su adecuada utilización con arreglo a las instrucciones de uso y mantenimiento.

Al certificado final de obra se le unirán como anejos los siguientes documentos:

- Descripción de las modificaciones que, con la conformidad del promotor, se hubiesen introducido durante la obra haciendo constar su compatibilidad con las condiciones de la licencia.
- Relación de los controles realizados.

MEDICIÓN DEFINITIVA DE LOS TRABAJOS Y LIQUIDACIÓN PROVISIONAL DE LA OBRA

Artículo 45.- Recibidas provisionalmente las obras, se procederá inmediatamente por el Aparejador o Arquitecto Técnico a su medición definitiva, con precisa asistencia del Constructor o de su representante. Se extenderá la oportuna certificación por triplicado que, aprobada por el Arquitecto con su firma, servirá para el abono por la Propiedad del saldo resultante salvo la cantidad retenida en concepto de fianza (según lo estipulado en el Art. 6 de la L.O.E.)

PLAZO DE GARANTÍA

Artículo 46.- El plazo de garantía deberá estipularse en el Pliego de Condiciones Particulares y en cualquier caso nunca deberá ser inferior a nueve meses (un año con Contratos de las Administraciones Públicas).

CONSERVACIÓN DE LAS OBRAS RECIBIDAS PROVISIONALMENTE

Artículo 47.- Los gastos de conservación durante el plazo de garantía comprendido entre las recepciones provisional y definitiva, correrán a cargo

del Contratista.

Si el edificio fuese ocupado o utilizado antes de la recepción definitiva, la guardería, limpieza y reparaciones causadas por el uso correrán a cargo del propietario y las reparaciones por vicios de obra o por defectos en las instalaciones, serán a cargo de la contrata.

DE LA RECEPCIÓN DEFINITIVA

Artículo 48.- La recepción definitiva se verificará después de transcurrido el plazo de garantía en igual forma y con las mismas formalidades que la provisional, a partir de cuya fecha cesará la obligación del Constructor de reparar a su cargo aquellos desperfectos inherentes a la normal conservación de los edificios y quedarán sólo subsistentes todas las responsabilidades que pudieran alcanzarse por vicios de la construcción.

PRORROGA DEL PLAZO DE GARANTÍA

Artículo 49.- Si al proceder al reconocimiento para la recepción definitiva de la obra, no se encontrase ésta en las condiciones debidas, se aplazará dicha recepción definitiva y el Arquitecto-Director marcará al Constructor los plazos y formas en que deberán realizarse las obras necesarias y, de no efectuarse dentro de aquellos, podrá resolverse el contrato con pérdida de la fianza.

DE LAS RECEPCIONES DE TRABAJOS CUYA CONTRATA HAYA SIDO RESCINDIDA

Artículo 50.- En el caso de resolución del contrato, el Contratista vendrá obligado a retirar, en el plazo que se fije en el Pliego de Condiciones Particulares, la maquinaria, medios auxiliares, instalaciones, etc., a resolver los subcontratos que tuviese concertados y a dejar la obra en condiciones de ser reanudada por otra empresa.

Las obras y trabajos terminados por completo se recibirán provisionalmente con los trámites establecidos en este Pliego de Condiciones. Transcurrido el plazo de garantía se recibirán definitivamente según lo dispuesto en este Pliego.

Para las obras y trabajos no determinados pero aceptables a juicio del Arquitecto Director, se efectuará una sola y definitiva recepción.

CAPITULO III DISPOSICIONES ECONÓMICAS PLIEGO GENERAL

EPÍGRAFE 1.º PRINCIPIO GENERAL

Artículo 51.- Todos los que intervienen en el proceso de construcción tienen derecho a percibir puntualmente las cantidades devengadas por su correcta actuación con arreglo a las condiciones contractualmente establecidas.

La propiedad, el contratista y, en su caso, los técnicos pueden exigirse recíprocamente las garantías adecuadas al cumplimiento puntual de sus obligaciones de pago.

EPÍGRAFE 2.º FIANZAS

Artículo 52.- El contratista prestará fianza con arreglo a alguno de los siguientes procedimientos según se estipule:

- Depósito previo, en metálico, valores, o aval bancario, por importe entre el 4 por 100 y el 10 por 100 del precio total de contrata.
- Mediante retención en las certificaciones parciales o pagos a cuenta en igual proporción.

El porcentaje de aplicación para el depósito o la retención se fijará en el Pliego de Condiciones Particulares.

FIANZA EN SUBASTA PÚBLICA

Artículo 53.- En el caso de que la obra se adjudique por subasta pública, el depósito provisional para tomar parte en ella se especificará en el anuncio de la misma y su cuantía será de ordinario, y salvo estipulación distinta en el Pliego de Condiciones particulares vigente en la obra, de un cuatro por ciento (4 por 100) como mínimo, del total del Presupuesto de contrata.

El Contratista a quien se haya adjudicado la ejecución de una obra o servicio para la misma, deberá depositar en el punto y plazo fijados en el anuncio de la subasta o el que se determine en el Pliego de Condiciones Particulares del Proyecto, la fianza definitiva que se señale y, en su defecto, su importe será el diez por cien (10 por 100) de la cantidad por la que se haga la adjudicación de las formas especificadas en el apartado anterior.

El plazo señalado en el párrafo anterior, y salvo condición expresa establecida en el Pliego de Condiciones particulares, no excederá de treinta días naturales a partir de la fecha en que se le comunique la adjudicación, y dentro de él deberá presentar el adjudicatario la carta de pago o recibo que

acredite la constitución de la fianza a que se refiere el mismo párrafo.

La falta de cumplimiento de este requisito dará lugar a que se declare nula la adjudicación, y el adjudicatario perderá el depósito provisional que hubiese hecho para tomar parte en la subasta.

EJECUCIÓN DE TRABAJOS CON CARGO A LA FIANZA

Artículo 54.- Si el Contratista se negase a hacer por su cuenta los trabajos precisos para ultimar la obra en las condiciones contratadas. el Arquitecto Director, en nombre y representación del propietario, los ordenará ejecutar a un tercero, o, podrá realizarlos directamente por administración, abonando su importe con la fianza depositada, sin perjuicio de las acciones a que tenga derecho el Propietario, en el caso de que el importe de la fianza no bastare para cubrir el importe de los gastos efectuados en las unidades de obra que no fuesen de recibo.

DEVOLUCIÓN DE FIANZAS

Artículo 55.- La fianza retenida será devuelta al Contratista en un plazo que no excederá de treinta (30) días una vez firmada el Acta de Recepción Definitiva de la obra. La propiedad podrá exigir que el Contratista le acredite la liquidación y finiquito de sus deudas causadas por la ejecución de la obra, tales como salarios, suministros, subcontratos...

DEVOLUCIÓN DE LA FIANZA EN EL CASO DE EFECTUARSE RECEPCIONES PARCIALES

Artículo 56.- Si la propiedad, con la conformidad del Arquitecto Director, accediera a hacer recepciones parciales, tendrá derecho el Contratista a que se le devuelva la parte proporcional de la fianza.

EPÍGRAFE 3.º DE LOS PRECIOS

COMPOSICIÓN DE LOS PRECIOS UNITARIOS

Artículo 57.- El cálculo de los precios de las distintas unidades de obra es el resultado de sumar los costes directos, los indirectos, los gastos generales y el beneficio industrial.

Se considerarán costes directos:

- La mano de obra, con sus pluses y cargas y seguros sociales, que interviene directamente en la ejecución de la unidad de obra.
- Los materiales, a los precios resultantes a pie de obra, que queden integrados en la unidad de que se trate o que sean necesarios pa-

ra su ejecución.

- c) Los equipos y sistemas técnicos de seguridad e higiene para la prevención y protección de accidentes y enfermedades profesionales.
- d) Los gastos de personal, combustible, energía, etc., que tengan lugar por el accionamiento o funcionamiento de la maquinaria e instalaciones utilizadas en la ejecución de la unidad de obra.
- e) Los gastos de amortización y conservación de la maquinaria, instalaciones, sistemas y equipos anteriormente citados.

Se considerarán costes indirectos:

Los gastos de instalación de oficinas a pie de obra, comunicaciones edificación de almacenes, talleres, pabellones temporales para obreros, laboratorios, seguros, etc., los del personal técnico y administrativo adscrito exclusivamente a la obra y los imprevistos. Todos estos gastos, se cifrarán en un porcentaje de los costes directos.

Se considerarán gastos generales:

Los gastos generales de empresa, gastos financieros, cargas fiscales y tasas de la Administración, legalmente establecidas. Se cifrarán como un porcentaje de la suma de los costes directos e indirectos (en los contratos de obras de la Administración pública este porcentaje se establece entre un 13 por 100 y un 17 por 100).

Beneficio industrial:

El beneficio industrial del Contratista se establece en el 6 por 100 sobre la suma de las anteriores partidas en obras para la Administración.

Precio de ejecución material:

Se denominará Precio de Ejecución material el resultado obtenido por la suma de los anteriores conceptos a excepción del Beneficio Industrial.

Precio de Contrata:

El precio de Contrata es la suma de los costes directos, los Indirectos, los Gastos Generales y el Beneficio Industrial.

El IVA se aplica sobre esta suma (precio de contrata) pero no integra el precio.

PRECIOS DE CONTRATA. IMPORTE DE CONTRATA

Artículo 58.- En el caso de que los trabajos a realizar en un edificio u obra aneja cualquiera se contratasen a riesgo y ventura, se entiende por Precio de contrata el que importa el coste total de la unidad de obra, es decir, el precio de Ejecución material, más el tanto por ciento (%) sobre este último precio en concepto de Beneficio Industrial del Contratista. El beneficio se estima normalmente, en 6 por 100, salvo que en las Condiciones Particulares se establezca otro distinto.

PRECIOS CONTRADICTORIOS

Artículo 59.- Se producirán precios contradictorios sólo cuando la Propiedad por medio del Arquitecto decida introducir unidades o cambios de calidad en alguna de las previstas, o cuando sea necesario afrontar alguna circunstancia imprevista.

El Contratista estará obligado a efectuar los cambios.

A falta de acuerdo, el precio se resolverá contradictoriamente entre el Arquitecto y el Contratista antes de comenzar la ejecución de los trabajos y en el plazo que determine el Pliego de Condiciones Particulares. Si subsiste la diferencia se acudirá, en primer lugar, al concepto más análogo dentro del cuadro de precios del proyecto, y en segundo lugar al banco de precios de uso más frecuente en la localidad.

Los contradictorios que hubiere se referirán siempre a los precios unitarios de la fecha del contrato.

RECLAMACIÓN DE AUMENTO DE PRECIOS

Artículo 60.- Si el Contratista, antes de la firma del contrato, no hubiese hecho la reclamación u observación oportuna, no podrá bajo ningún pretexto de error u omisión reclamar aumento de los precios fijados en el cuadro correspondiente del presupuesto que sirva de base para la ejecución de las obras.

FORMAS TRADICIONALES DE MEDIR O DE APLICAR LOS PRECIOS

Artículo 61.- En ningún caso podrá alegar el Contratista los usos y costumbres del país respecto de la aplicación de los precios o de la forma de medir las unidades de obras ejecutadas, se estará a lo previsto en primer lugar, al Pliego General de Condiciones Técnicas y en segundo lugar, al Pliego de Condiciones Particulares Técnicas.

DE LA REVISIÓN DE LOS PRECIOS CONTRATADOS

Artículo 62.- Contratándose las obras a riesgo y ventura, no se admitirá la revisión de los precios en tanto que el incremento no alcance, en la suma de las unidades que falten por realizar de acuerdo con el calendario, un montante superior al tres por 100 (3 por 100) del importe total del presupuesto de Contrato.

Caso de producirse variaciones en alza superiores a este porcentaje, se efectuará la correspondiente revisión de acuerdo con la fórmula establecida en el Pliego de Condiciones Particulares, percibiendo el Contratista la diferencia en más que resulte por la variación del IPC superior al 3 por 100.

No habrá revisión de precios de las unidades que puedan quedar fuera de los plazos fijados en el Calendario de la oferta.

ACOPIO DE MATERIALES

Artículo 63.- El Contratista queda obligado a ejecutar los acopios de materiales o aparatos de obra que la Propiedad ordene por escrito.

Los materiales acopiados, una vez abonados por el Propietario son, de la exclusiva propiedad de éste; de su guarda y conservación será responsable el Contratista.

EPÍGRAFE 4.º OBRAS POR ADMINISTRACIÓN

ADMINISTRACIÓN

Artículo 64.- Se denominan Obras por Administración aquellas en las que las gestiones que se precisan para su realización las lleva directamente el propietario, bien por sí o por un representante suyo o bien por mediación de un constructor.

Las obras por administración se clasifican en las dos modalidades siguientes:

- a) Obras por administración directa
- b) Obras por administración delegada o indirecta

A) OBRAS POR ADMINISTRACIÓN DIRECTA

Artículo 65.- Se denominan "Obras por Administración directa" aquellas en las que el Propietario por sí o por mediación de un representante suyo, que puede ser el propio Arquitecto-Director, expresamente autorizado a estos efectos, lleve directamente las gestiones precisas para la ejecución de la obra, adquiriendo los materiales, contratando su transporte a la obra y, en suma interviniendo directamente en todas las operaciones precisas para que el personal y los obreros contratados por él puedan realizarla; en estas obras el constructor, si lo hubiese, o el encargado de su realización, es un mero dependiente del propietario, ya sea como empleado suyo o como autónomo contratado por él, que es quien reúne en sí, por tanto, la doble personalidad de propietario y Contratista.

OBRAS POR ADMINISTRACIÓN DELEGADA O INDIRECTA

Artículo 66.- Se entiende por "Obra por Administración delegada o indirecta" la que convienen un Propietario y un Constructor para que éste, por cuenta de aquél y como delegado suyo, realice las gestiones y los trabajos que se precisen y se convengan.

Son por tanto, características peculiares de las "Obras por Administración delegada o indirecta las siguientes:

- a) Por parte del Propietario, la obligación de abonar directamente o por mediación del Constructor todos los gastos inherentes a la realización de los trabajos convenidos, reservándose el Propietario la facultad de poder ordenar, bien por sí o por medio del Arquitecto-Director en su representación, el orden y la marcha de los trabajos, la elección de los materiales y aparatos que en los trabajos han de emplearse y, en suma, todos los elementos que crea preciso para

regular la realización de los trabajos convenidos.

- b) Por parte del Constructor, la obligación de llevar la gestión práctica de los trabajos, aportando sus conocimientos constructivos, los medios auxiliares precisos y, en suma, todo lo que, en armonía con su cometido, se requiera para la ejecución de los trabajos, percibiendo por ello del Propietario un tanto por ciento (%) prefijado sobre el importe total de los gastos efectuados y abonados por el Constructor.

LIQUIDACIÓN DE OBRAS POR ADMINISTRACIÓN

Artículo 67.- Para la liquidación de los trabajos que se ejecuten por administración delegada o indirecta, regirán las normas que a tales fines se establezcan en las "Condiciones particulares de índole económica" vigentes en la obra; a falta de ellas, las cuentas de administración las presentará el Constructor al Propietario, en relación valorada a la que deberá acompañarse y agrupados en el orden que se expresan los documentos siguientes todos ellos conformados por el Aparejador o Arquitecto Técnico:

- a) Las facturas originales de los materiales adquiridos para los trabajos y el documento adecuado que justifique el depósito o el empleo de dichos materiales en la obra.
- b) Las nóminas de los jornales abonados, ajustadas a lo establecido en la legislación vigente, especificando el número de horas trabajadas en las obra por los operarios de cada oficio y su categoría, acompañando, a dichas nóminas una relación numérica de los encargados, capataces, jefes de equipo, oficiales y ayudantes de cada oficio, peones especializados y sueltos, listeros, guardas, etc., que hayan trabajado en la obra durante el plazo de tiempo a que correspondan las nóminas que se presentan.
- c) Las facturas originales de los transportes de materiales puestos en la obra o de retirada de escombros.
- d) Los recibos de licencias, impuestos y demás cargas inherentes a la obra que haya pagado o en cuya gestión haya intervenido el Constructor, ya que su abono es siempre de cuenta del Propietario.

A la suma de todos los gastos inherentes a la propia obra en cuya ges-

ción o pago haya intervenido el Constructor se le aplicará, a falta de convenio especial, un quince por ciento (15 por 100), entendiéndose que en este porcentaje están incluidos los medios auxiliares y los de seguridad preventivos de accidentes, los Gastos Generales que al Constructor originen los trabajos por administración que realiza y el Beneficio Industrial del mismo.

ABONO AL CONSTRUCTOR DE LAS CUENTAS DE ADMINISTRACIÓN DELEGADA

Artículo 68.- Salvo pacto distinto, los abonos al Constructor de las cuentas de Administración delegada los realizará el Propietario mensualmente según las partes de trabajos realizados aprobados por el propietario o por su delegado representante.

Independientemente, el Aparejador o Arquitecto Técnico redactará, con igual periodicidad, la medición de la obra realizada, valorándola con arreglo al presupuesto aprobado. Estas valoraciones no tendrán efectos para los abonos al Constructor salvo que se hubiese pactado lo contrario contractualmente.

NORMAS PARA LA ADQUISICIÓN DE LOS MATERIALES Y APARATOS

Artículo 69.- No obstante las facultades que en estos trabajos por Administración delegada se reserva el Propietario para la adquisición de los materiales y aparatos, si al Constructor se le autoriza para gestionarlos y adquirirlos, deberá presentar al Propietario, o en su representación al Arquitecto-Director, los precios y las muestras de los materiales y aparatos ofrecidos, necesitando su previa aprobación antes de adquirirlos.

DEL CONSTRUCTOR EN EL BAJO RENDIMIENTO DE LOS OBREROS

Artículo 70.- Si de los partes mensuales de obra ejecutada que preceptivamente debe presentar el Constructor al Arquitecto-Director, éste adir-

tiese que los rendimientos de la mano de obra, en todas o en algunas de las unidades de obra ejecutada, fuesen notoriamente inferiores a los rendimientos normales generalmente admitidos para unidades de obra iguales o similares, se lo notificará por escrito al Constructor, con el fin de que éste haga las gestiones precisas para aumentar la producción en la cuantía señalada por el Arquitecto-Director.

Si hecha esta notificación al Constructor, en los meses sucesivos, los rendimientos no llegasen a los normales, el Propietario queda facultado para resarcirse de la diferencia, rebajando su importe del quince por ciento (15 por 100) que por los conceptos antes expresados correspondería abonarle al Constructor en las liquidaciones quincenales que preceptivamente deben efectuarse. En caso de no llegar ambas partes a un acuerdo en cuanto a los rendimientos de la mano de obra, se someterá el caso a arbitraje.

RESPONSABILIDADES DEL CONSTRUCTOR

Artículo 71.- En los trabajos de "Obras por Administración delegada", el Constructor solo será responsable de los efectos constructivos que pudieran tener los trabajos o unidades por él ejecutadas y también de los accidentes o perjuicios que pudieran sobrevenir a los obreros o a terceras personas por no haber tomado las medidas precisas que en las disposiciones legales vigentes se establecen. En cambio, y salvo lo expresado en el artículo 70 precedente, no será responsable del mal resultado que pudiesen dar los materiales y aparatos elegidos con arreglo a las normas establecidas en dicho artículo.

En virtud de lo anteriormente consignado, el Constructor está obligado a reparar por su cuenta los trabajos defectuosos y a responder también de los accidentes o perjuicios expresados en el párrafo anterior.

EPIGRAFE 5.º

VALORACIÓN Y ABONO DE LOS TRABAJOS

FORMAS DE ABONO DE LAS OBRAS

Artículo 72.- Según la modalidad elegida para la contratación de las obras y salvo que en el Pliego Particular de Condiciones económica se preceptúe otra cosa, el abono de los trabajos se efectuará así:

1. Tipo fijo o tanto alzado total. Se abonará la cifra previamente fijada como base de la adjudicación, disminuida en su caso en el importe de la baja efectuada por el adjudicatario.
2. Tipo fijo o tanto alzado por unidad de obra. Este precio por unidad de obra es invariable y se haya fijado de antemano, pudiendo variar solamente el número de unidades ejecutadas. Previa medición y aplicando al total de las diversas unidades de obra ejecutadas, del precio invariable estipulado de antemano para cada una de ellas, estipulado de antemano para cada una de ellas, se abonará al Contratista el importe de las comprendidas en los trabajos ejecutados y ultimados con arreglo y sujeción a los documentos que constituyen el Proyecto, los que servirán de base para la medición y valoración de las diversas unidades.
3. Tanto variable por unidad de obra. Según las condiciones en que se realice y los materiales diversos empleados en su ejecución de acuerdo con las Órdenes del Arquitecto-Director. Se abonará al Contratista en idénticas condiciones al caso anterior.
4. Por listas de jornales y recibos de materiales, autorizados en la forma que el presente "Pliego General de Condiciones económicas" determina.
5. Por horas de trabajo, ejecutado en las condiciones determinadas en el contrato.

RELACIONES VALORADAS Y CERTIFICACIONES

Artículo 73.- En cada una de las épocas o fechas que se fijen en el contrato o en los "Pliegos de Condiciones Particulares" que rijan en la obra, formará el Contratista una relación valorada de las obras ejecutadas durante los plazos previstos, según la medición que habrá practicado el Aparejador.

Lo ejecutado por el Contratista en las condiciones preestablecidas, se valorará aplicando al resultado de la medición general, cúbica, superficial, lineal, ponderada o numeral correspondiente para cada unidad de obra, los precios señalados en el presupuesto para cada una de ellas, teniendo presente además lo establecido en el presente "Pliego General de Condiciones económicas" respecto a mejoras o sustituciones de material y a las obras accesorias y especiales, etc.

Al Contratista, que podrá presenciar las mediciones necesarias para extender dicha relación se le facilitarán por el Aparejador los datos correspondientes de la relación valorada, acompañándolos de una nota de envío, al objeto de que, dentro del plazo de diez (10) días a partir de la fecha del recibo de dicha nota, pueda el Contratista examinarlos y devolverlos firmados con su conformidad o hacer, en caso contrario, las observaciones o reclamaciones que considere oportunas.

Dentro de los diez (10) días siguientes a su recibo, el Arquitecto-Director aceptará o rechazará las reclamaciones del Contratista si las hubiere, dando cuenta al mismo de su resolución, pudiendo éste, en el segundo caso, acudir ante el Propietario contra la resolución del Arquitecto-Director en la forma referida en los "Pliegos Generales de Condiciones Facultativas y Legales".

Tomando como base la relación valorada indicada en el párrafo anterior, expedirá el Arquitecto-Director la certificación de las obras ejecutadas.

De su importe se deducirá el tanto por ciento que para la construcción de la fianza se haya preestablecido.

El material acopiado a pie de obra por indicación expresa y por escrito del Propietario, podrá certificarse hasta el noventa por ciento (90 por 100) de su importe, a los precios que figuren en los documentos del Proyecto, sin afectarlos del tanto por ciento de contrata.

Las certificaciones se remitirán al Propietario, dentro del mes siguiente al período a que se refieren, y tendrán el carácter de documento y entregas a buena cuenta, sujetas a las rectificaciones y variaciones que se deriven de la liquidación final, no suponiendo tampoco dichas certificaciones aprobación ni recepción de las obras que comprenden.

Las relaciones valoradas contendrán solamente la obra ejecutada en el plazo a que la valoración se refiere. En el caso de que el Arquitecto-Director lo exigiera, las certificaciones se extenderán al origen.

MEJORAS DE OBRAS LIBREMENTE EJECUTADAS

Artículo 74.- Cuando el Contratista, incluso con autorización del Arquitecto-Director, emplease materiales de más esmerada preparación o de mayor tamaño que el señalado en el Proyecto o sustituyese una clase de fábrica con otra que tuviese asignado mayor precio o ejecutase con mayores dimensiones cualquiera parte de la obra, o, en general, introdujese en ésta y sin pedírsela, cualquiera otra modificación que sea beneficiosa a juicio del Arquitecto-Director, no tendrá derecho, sin embargo, más que al abono de lo que pudiera corresponder en el caso de que hubiese construido la obra con estricta sujeción a la proyectada y contratada o adjudicada.

ABONO DE TRABAJOS PRESUPUESTADOS CON PARTIDA ALZADA

Artículo 75.- Salvo lo preceptuado en el "Pliego de Condiciones Particulares de índole económica", vigente en la obra, el abono de los trabajos presupuestados en partida alzada, se efectuará de acuerdo con el procedimiento que corresponda entre los que a continuación se expresan:

- a) Si existen precios contratados para unidades de obras iguales, las presupuestadas mediante partida alzada, se abonarán previa medición y aplicación del precio establecido.
- b) Si existen precios contratados para unidades de obra similares, se establecerán precios contradictorios para las unidades con partida alzada, deducidos de los similares contratados.
- c) Si no existen precios contratados para unidades de obra iguales o similares, la partida alzada se abonará íntegramente al Contratista, salvo el caso de que en el Presupuesto de la obra se exprese que el importe de dicha partida debe justificarse, en cuyo caso el Arquitecto-Director indicará al Contratista y con anterioridad a su ejecución, el procedimiento que de seguirse para llevar dicha cuenta, que en realidad será de Administración, valorándose los materiales y jornales a los precios que figuren en el Presupuesto aprobado o, en su defecto, a los que con anterioridad a la ejecución convengan las dos partes, incrementándose su importe total con el porcentaje que se fije en el Pliego de Condiciones Particulares en concepto de Gastos Generales y Beneficio Industrial del Contratista.

ABONO DE AGOTAMIENTOS Y OTROS TRABAJOS ESPECIALES NO CONTRATADOS

Artículo 76.- Cuando fuese preciso efectuar agotamientos, inyecciones y otra clase de trabajos de cualquiera índole especial y ordinaria, que por no estar contratados no sean de cuenta del Contratista, y si no se contratasen con tercera persona, tendrá el Contratista la obligación de realizarlos y de

satisfacer los gastos de toda clase que ocasionen, los cuales le serán abonados por el Propietario por separado de la Contrata.

Además de reintegrar mensualmente estos gastos al Contratista, se le abonará juntamente con ellos el tanto por ciento del importe total que, en su caso, se especifique en el Pliego de Condiciones Particulares.

PAGOS

Artículo 77.- Los pagos se efectuarán por el Propietario en los plazos previamente establecidos, y su importe corresponderá precisamente al de las certificaciones de obra conformadas por el Arquitecto-Director, en virtud de las cuales se verifican aquéllos.

ABONO DE TRABAJOS EJECUTADOS DURANTE EL PLAZO DE GARANTÍA

Artículo 78.- Efectuada la recepción provisional y si durante el plazo de garantía se hubieran ejecutado trabajos cualesquiera, para su abono se procederá así:

EPÍGRAFE 6.º INDEMNIZACIONES MUTUAS

INDEMNIZACIÓN POR RETRASO DEL PLAZO DE TERMINACIÓN DE LAS OBRAS

Artículo 79.- La indemnización por retraso en la terminación se establecerá en un tanto por mil del importe total de los trabajos contratados, por cada día natural de retraso, contados a partir del día de terminación fijado en el Calendario de obra, salvo lo dispuesto en el Pliego Particular del presente proyecto.

Las sumas resultantes se descontarán y retendrán con cargo a la fianza.

DEMORA DE LOS PAGOS POR PARTE DEL PROPIETARIO

Artículo 80.- Si el propietario no efectuase el pago de las obras ejecutadas, dentro del mes siguiente al que corresponde el plazo convenido el Contratista tendrá además el derecho de percibir el abono de un cinco por ciento (5%) anual (o el que se defina en el Pliego Particular), en concepto

1. Si los trabajos que se realicen estuvieran especificados en el Proyecto, y sin causa justificada no se hubieran realizado por el Contratista a su debido tiempo; y el Arquitecto-Director exigiera su realización durante el plazo de garantía, serán valorados a los precios que figuren en el Presupuesto y abonados de acuerdo con lo establecido en los "Pliegos Particulares" o en su defecto en los Generales, en el caso de que dichos precios fuesen inferiores a los que rijan en la época de su realización; en caso contrario, se aplicarán estos últimos.
2. Si se han ejecutado trabajos precisos para la reparación de desperfectos ocasionados por el uso del edificio, por haber sido éste utilizado durante dicho plazo por el Propietario, se valorarán y abonarán a los precios del día, previamente acordados.
3. Si se han ejecutado trabajos para la reparación de desperfectos ocasionados por deficiencia de la construcción o de la calidad de los materiales, nada se abonará por ellos al Contratista.

de intereses de demora, durante el espacio de tiempo del retraso y sobre el importe de la mencionada certificación.

Si aún transcurrieran dos meses a partir del término de dicho plazo de un mes sin realizarse dicho pago, tendrá derecho el Contratista a la resolución del contrato, procediéndose a la liquidación correspondiente de las obras ejecutadas y de los materiales acopiados, siempre que éstos reúnan las condiciones preestablecidas y que su cantidad no exceda de la necesaria para la terminación de la obra contratada o adjudicada.

No obstante lo anteriormente expuesto, se rechazará toda solicitud de resolución del contrato fundada en dicha demora de pagos, cuando el Contratista no justifique que en la fecha de dicha solicitud ha invertido en obra o en materiales acopiados admisibles la parte de presupuesto correspondiente al plazo de ejecución que tenga señalado en el contrato.

EPÍGRAFE 7.º VARIOS

MEJORAS, AUMENTOS Y/O REDUCCIONES DE OBRA.

Artículo 76.- No se admitirán **mejoras de obra**, más que en el caso en que el Arquitecto-Director haya ordenado por escrito la ejecución de trabajos nuevos o que mejoren la calidad de los contratados, así como la de los materiales y aparatos previstos en el contrato. Tampoco se admitirán aumentos de obra en las unidades contratadas, salvo caso de error en las mediciones del Proyecto a menos que el Arquitecto-Director ordene, también por escrito, la ampliación de las contratadas.

En todos estos casos será condición indispensable que ambas partes contratantes, antes de su ejecución o empleo, convengan por escrito los importes totales de las unidades mejoradas, los precios de los nuevos materiales o aparatos ordenados emplear y los aumentos que todas estas mejoras o aumentos de obra supongan sobre el importe de las unidades contratadas.

Se seguirán el mismo criterio y procedimiento, cuando el Arquitecto-Director introduzca innovaciones que supongan una **reducción** apreciable en los importes de las unidades de obra contratadas.

UNIDADES DE OBRA DEFECTUOSAS, PERO ACEPTABLES

Artículo 77.- Cuando por cualquier causa fuera menester valorar obra defectuosa, pero aceptable a juicio del Arquitecto-Director de las obras, éste determinará el precio o partida de abono después de oír al Contratista, el cual deberá conformarse con dicha resolución, salvo el caso en que, estando dentro del plazo de ejecución, prefiera demoler la obra y rehacerla con arreglo a condiciones, sin exceder de dicho plazo.

SEGURO DE LAS OBRAS

Artículo 78.- El Contratista estará obligado a asegurar la obra contratada durante todo el tiempo que dure su ejecución hasta la recepción definitiva; la cuantía del seguro coincidirá en cada momento con el valor que tengan por contrata los objetos asegurados.

El importe abonado por la Sociedad Aseguradora, en el caso de siniestro, se ingresará en cuenta a nombre del Propietario, para que con cargo a ella se abone la obra que se construya, y a medida que ésta se vaya realizando.

El reintegro de dicha cantidad al Contratista se efectuará por certificaciones, como el resto de los trabajos de la construcción. En ningún caso, salvo conformidad expresa del Contratista, hecho en documento público, el Propietario podrá disponer de dicho importe para menesteres distintos del de reconstrucción de la parte siniestrada.

La infracción de lo anteriormente expuesto será motivo suficiente para que el Contratista pueda resolver el contrato, con devolución de fianza, abono completo de gastos, materiales acopiados, etc., y una indemnización equivalente al importe de los daños causados al Contratista por el siniestro y que no se le hubiesen abonado, pero sólo en proporción equivalente a lo que suponga la indemnización abonada por la Compañía Aseguradora, respecto al importe de los daños causados por el siniestro, que serán

tasados a estos efectos por el Arquitecto-Director.

En las obras de reforma o reparación, se fijarán previamente la porción de edificio que debe ser asegurada y su cuantía, y si nada se prevé, se entenderá que el seguro ha de comprender toda la parte del edificio afectada por la obra.

Los riesgos asegurados y las condiciones que figuren en la póliza o pólizas de Seguros, los pondrá el Contratista, antes de contratarlos, en conocimiento del Propietario, al objeto de recabar de éste su previa conformidad o reparos.

Además se han de establecer garantías por daños materiales ocasionados por vicios y defectos de la construcción, según se describe en el Art. 81, en base al Art. 19 de la L.O.E.

CONSERVACIÓN DE LA OBRA

Artículo 79.- Si el Contratista, siendo su obligación, no atiende a la conservación de la obra durante el plazo de garantía, en el caso de que el edificio no haya sido ocupado por el Propietario antes de la recepción definitiva, el Arquitecto-Director, en representación del Propietario, podrá disponer todo lo que sea preciso para que se atienda a la guardería, limpieza y todo lo que fuese menester para su buena conservación, abonándose todo ello por cuenta de la Contrata.

Al abandonar el Contratista el edificio, tanto por buena terminación de las obras, como en el caso de resolución del contrato, está obligado a dejarlo desocupado y limpio en el plazo que el Arquitecto Director fije.

Después de la recepción provisional del edificio y en el caso de que la conservación del edificio corra a cargo del Contratista, no deberá haber en él más herramientas, útiles, materiales, muebles, etc., que los indispensables para su guardería y limpieza y para los trabajos que fuese preciso ejecutar.

En todo caso, ocupado o no el edificio, está obligado el Contratista a revisar y reparar la obra, durante el plazo expresado, procediendo en la forma prevista en el presente "Pliego de Condiciones Económicas".

USO POR EL CONTRATISTA DE EDIFICIO O BIENES DEL PROPIETARIO

Artículo 80.- Cuando durante la ejecución de las obras ocupe el Contratista, con la necesaria y previa autorización del Propietario, edificios o haga uso de materiales o útiles pertenecientes al mismo, tendrá obligación de repararlos y conservarlos para hacer entrega de ellos a la terminación del contrato, en perfecto estado de conservación, reponiendo los que se hubiesen inutilizado, sin derecho a indemnización por esta reposición ni por las mejoras hechas en los edificios, propiedades o materiales que haya utilizado.

En el caso de que al terminar el contrato y hacer entrega del material, propiedades o edificaciones, no hubiese cumplido el Contratista con lo previsto en el párrafo anterior, lo realizará el Propietario a costa de aquél y con cargo a la fianza.

PAGO DE ARBITRIOS

El pago de impuestos y arbitrios en general, municipales o de otro origen, sobre vallas, alumbrado, etc., cuyo abono debe hacerse durante el tiempo de ejecución de las obras y por conceptos inherentes a los propios trabajos que se realizan, correrán a cargo de la contrata, siempre que en las condiciones particulares del Proyecto no se estipule lo contrario.

GARANTÍAS POR DAÑOS MATERIALES OCASIONADOS POR VICIOS Y DEFECTOS DE LA CONSTRUCCIÓN

Artículo 81.-

El régimen de garantías exigibles para las obras de edificación se hará efectivo de acuerdo con la obligatoriedad que se establece en la L.O.E. (el apartado c) exigible para edificios cuyo destino principal sea el de vivienda según disposición adicional segunda de la L.O.E.), teniendo como referente a las siguientes garantías:

- a) Seguro de daños materiales o seguro de caución, para garantizar, durante un año, el resarcimiento de los daños causados por vicios o defectos de ejecución que afecten a elementos de terminación o acabado de las obras, que podrá ser sustituido por la retención por el promotor de un 5% del importe de la ejecución material de la obra.
- b) Seguro de daños materiales o seguro de caución, para garantizar, durante tres años, el resarcimiento de los daños causados por vicios o defectos de los elementos constructivos o de las instalaciones que ocasionen el incumplimiento de los requisitos de habitabilidad especificados en el art. 3 de la L.O.E.
- c) Seguro de daños materiales o seguro de caución, para garantizar, durante diez años, el resarcimiento de los daños materiales causados por vicios o defectos que tengan su origen o afecten a la cimentación, los soportes, las vigas, los forjados, los muros de carga u otros elementos estructurales, y que comprometan directamente la resistencia mecánica y estabilidad del edificio.

PLIEGO DE CONDICIONES DE LA EDIFICACIÓN

PLIEGO DE CONDICIONES TÉCNICAS PARTICULARES. PLIEGO PARTICULAR

- PRESCRIPCIONES SOBRE MATERIALES
- PRESCRIPCIONES EN CUANTO A EJECUCIÓN POR UNIDADES DE OBRA
- PRESCRIPCIONES SOBRE VERIFICACIÓN EN EL EDIFICIO TERMINADO
- ANEXOS

PROYECTO: PROYECTO BASICO Y DE EJECUCION DE AMPLIACION DE LA ESCUELA MUNICIPAL DE MUSICA EN LA VIRGEN DEL CAMINO "Cimentación y Estructura"

PROMOTOR: AYUNTAMIENTO DE VALVERDED DE LA VIRGEN

SITUACIÓN: AVDA. AVIACION 50, LA VIRGEN DEL CAMINO - LEON

SUMARIO

Páginas

B.-PLIEGO DE CONDICIONES TÉCNICAS PARTICULARES. PLIEGO PARTICULAR

•	CAPITULO IV: PRESCRIPCIONES SOBRE MATERIALES	3
	EPÍGRAFE 1.º: CONDICIONES GENERALES	3
	Calidad de los materiales	
	Pruebas y ensayos de los materiales	
	Materiales no consignados en proyecto	
	Condiciones generales de ejecución	
	EPÍGRAFE 2.º: CONDICIONES QUE HAN DE CUMPLIR LOS MATERIALES	3
	Materiales para hormigones y morteros	
	Acero	
	Materiales auxiliares de hormigones	
	Encofrados y cimbras	
	Aglomerante excluido cemento	
	Materiales de cubierta	
	Plomo y cinc	
	Materiales para fábrica y forjados	
	Materiales para solados y alicatados	
	Carpintería de taller	
	Carpintería metálica	
	Pintura	
	Colores, aceites, barnices, etc.	
	Fontanería	
	Instalaciones eléctricas	
•	CAPÍTULO V. PRESCRIPCIONES EN CUANTO A LA EJECUCIÓN POR UNIDADES DE OBRA y	
•	CAPÍTULO VI. PRESCRIPCIONES SOBRE VERIFICACIONES EN EL EDIFICIO TERMINADO. MANTENIMIENTO	6
	Movimiento de tierras	
	Hormigones	
	Morteros	
	Encofrados	
	Armaduras	
	Albañilería	
	Solados y alicatados	
	Carpintería de taller	
	Carpintería metálica	
	Pintura	
	Fontanería	
	Instalación eléctrica	
	Precauciones a adoptar	
	Controles de obra	
	EPÍGRAFE 1.º: OTRAS CONDICIONES	17
•	CAPITULO VII: ANEXOS - CONDICIONES TÉCNICAS PARTICULARES	18
	EPÍGRAFE 1.º: ANEXO 1. INSTRUCCIÓN DE ESTRUCTURAS DE HORMIGÓN EHE	18
	EPÍGRAFE 2.º: ANEXO 2. CONDICIONES DE AHORRO DE ENERGÍA. DB HE	18
	EPÍGRAFE 3.º: ANEXO 3. CONDICIONES ACÚSTICAS EN LOS EDIFICIOS NBE CA-88	18
	EPÍGRAFE 4.º: ANEXO 4. CONDICIONES DE PROTECCIÓN CONTRA INCENDIOS EN LOS EDIFICIOS DB SI	19
	EPÍGRAFE 5.º: ANEXO 5. ORDENANZAS MUNICIPALES	20

CAPITULO IV PRESCRIPCIONES SOBRE MATERIALES PLIEGO PARTICULAR

EPÍGRAFE 1.º CONDICIONES GENERALES

Artículo 1.- Calidad de los materiales.

Todos los materiales a emplear en la presente obra serán de primera calidad y reunirán las condiciones exigidas vigentes referentes a materiales y prototipos de construcción.

Artículo 2.- Pruebas y ensayos de materiales.

Todos los materiales a que este capítulo se refiere podrán ser sometidos a los análisis o pruebas, por cuenta de la contrata, que se crean necesarios para acreditar su calidad. Cualquier otro que haya sido especificado y sea necesario emplear deberá ser aprobado por la Dirección de las obras, bien entendido que será rechazado el que no reúna las condiciones exigidas por la buena práctica de la construcción.

Artículo 3.- Materiales no consignados en proyecto.

Los materiales no consignados en proyecto que dieran lugar a precios

contradictorios reunirán las condiciones de bondad necesarias, a juicio de la Dirección Facultativa no teniendo el contratista derecho a reclamación alguna por estas condiciones exigidas.

Artículo 4.- Condiciones generales de ejecución.

Condiciones generales de ejecución. Todos los trabajos, incluidos en el presente proyecto se ejecutarán esmeradamente, con arreglo a las buenas prácticas de la construcción, de acuerdo con las condiciones establecidas en el Pliego de Condiciones de la Edificación de la Dirección General de Arquitectura de 1960, y cumpliendo estrictamente las instrucciones recibidas por la Dirección Facultativa, no pudiendo por tanto servir de pretexto al contratista la baja subasta, para variar esa esmerada ejecución ni la primerísima calidad de las instalaciones proyectadas en cuanto a sus materiales y mano de obra, ni pretender proyectos adicionales.

EPÍGRAFE 2.º CONDICIONES QUE HAN DE CUMPLIR LOS MATERIALES

Artículo 5.- Materiales para hormigones y morteros.

5.1. Áridos.

5.1.1. Generalidades.

Generalidades. La naturaleza de los áridos y su preparación serán tales que permitan garantizar la adecuada resistencia y durabilidad del hormigón, así como las restantes características que se exijan a éste en el Pliego de Prescripciones Técnicas Particulares.

Como áridos para la fabricación de hormigones pueden emplearse arenas y gravas existentes en yacimientos naturales, machacados u otros productos cuyo empleo se encuentre sancionado por la práctica o resulte aconsejable como consecuencia de estudios realizados en un laboratorio oficial. En cualquier caso cumplirá las condiciones de la EHE.

Cuando no se tengan antecedentes sobre la utilización de los áridos disponibles, o se vayan a emplear para otras aplicaciones distintas de las ya sancionadas por la práctica, se realizarán ensayos de identificación mediante análisis mineralógicos, petrográficos, físicos o químicos, según convenga a cada caso.

En el caso de utilizar escorias siderúrgicas como árido, se comprobará previamente que son estables, es decir que no contienen silicatos inestables ni compuestos ferrosos. Esta comprobación se efectuará con arreglo al método de ensayo UNE 7.243.

Se prohíbe el empleo de áridos que contengan sulfuros oxidables.

Se entiende por "arena" o "árido fino" el árido fracción del mismo que pasa por un tamiz de 5 mm. de luz de malla (tamiz 5 UNE 7050); por "grava" o "árido grueso" el que resulta retenido por dicho tamiz; y por "árido total" (o simplemente "árido" cuando no hay lugar a confusiones), aquel que, de por sí o por mezcla, posee las proporciones de arena y grava adecuadas para fabricar el hormigón necesario en el caso particular que se considere.

5.1.2. Limitación de tamaño.

Cumplirá las condiciones señaladas en la instrucción EHE.

5.2. Agua para amasado.

Habrà de cumplir las siguientes prescripciones:

- Acidez tal que el pH sea mayor de 5. (UNE 7234:71).
- Sustancias solubles, menos de quince gramos por litro (15 gr./l.), según NORMA UNE 7130:58.
- Sulfatos expresados en SO₄, menos de un gramo por litro (1 gr./l.) según ensayo de NORMA 7131:58.
- Ión cloro para hormigón con armaduras, menos de 6 gr./l., según NORMA UNE 7178:60.
- Grasas o aceites de cualquier clase, menos de quince gramos por litro (15 gr./l.). (UNE 7235).
- Carencia absoluta de azúcares o carbohidratos según ensayo de NORMA UNE 7132:58.
- Demàs prescripciones de la EHE.

5.3. Aditivos.

Se definen como aditivos a emplear en hormigones y morteros aquellos productos sólidos o líquidos, excepto cemento, áridos o agua que mezclados durante el amasado modifican o mejoran las características del mortero u hormigón en especial en lo referente al fraguado, endurecimiento, plasticidad e incluso de aire.

Se establecen los siguientes límites:

- Si se emplea cloruro cálcico como acelerador, su dosificación será igual o menor del dos por ciento (2%) en peso del cemento y si se trata de hormigonar con temperaturas muy bajas, del tres y medio

por ciento (3.5%) del peso del cemento.

- Si se usan aireantes para hormigones normales su proporción será tal que la disminución de residentes a compresión producida por la inclusión del aireante sea inferior al veinte por ciento (20%). En ningún caso la proporción de aireante será mayor del cuatro por ciento (4%) del peso en cemento.
- En caso de empleo de colorantes, la proporción será inferior al diez por ciento del peso del cemento. No se emplearán colorantes orgánicos.
- Cualquier otro que se derive de la aplicación de la EHE.

5.4. Cemento.

Se entiende como tal, un aglomerante, hidráulico que responda a alguna de las definiciones del pliego de prescripciones técnicas generales para la recepción de cementos R.C. 03. B.O.E. 16.01.04.

Podrá almacenarse en sacos o a granel. En el primer caso, el almacén protegerá contra la intemperie y la humedad, tanto del suelo como de las paredes. Si se almacenara a granel, no podrán mezclarse en el mismo sitio cementos de distintas calidades y procedencias.

Se exigirá al contratista la realización de ensayos que demuestren de modo satisfactorio que los cementos cumplen las condiciones exigidas. Las partidas de cemento defectuoso serán retiradas de la obra en el plazo máximo de 8 días. Los métodos de ensayo serán los detallados en el citado "Pliego General de Condiciones para la Recepción de Conglomerantes Hidráulicos." Se realizarán en laboratorios homologados.

Se tendrá en cuenta prioritariamente las determinaciones de la Instrucción EHE.

Artículo 6.- Acero.

6.1. Acero de alta adherencia en redondos para armaduras.

Se aceptarán aceros de alta adherencia que lleven el sello de conformidad CIETSID homologado por el M.O.P.U.

Estos aceros vendrán marcados de fábrica con señales indelebles para evitar confusiones en su empleo. No presentarán ovalaciones, grietas, sopladuras, ni mermas de sección superiores al cinco por ciento (5%).

El módulo de elasticidad será igual o mayor de dos millones cien mil kilogramos por centímetro cuadrado (2.100.000 kg./cm²). Entendiendo por límite elástico la mínima tensión capaz de producir una deformación permanente de dos décimas por ciento (0.2%). Se prevé el acero de límite elástico 4.200 kg./cm², cuya carga de rotura no será inferior a cinco mil doscientos cincuenta (5.250 kg./cm²) Esta tensión de rotura es el valor de la ordenada máxima del diagrama tensión deformación.

Se tendrá en cuenta prioritariamente las determinaciones de la Instrucción EHE.

6.2. Acero laminado.

El acero empleado en los perfiles de acero laminado será de los tipos establecidos en la norma UNE EN 10025 (Productos laminados en caliente de acero no aleado, para construcciones metálicas de uso general) , también se podrán utilizar los aceros establecidos por las normas UNE EN 10210-1:1994 relativa a perfiles huecos para la construcción, acabados en caliente, de acero no aleado de grano fino, y en la UNE EN 10219-1:1998, relativa a secciones huecas de acero estructural conformadas en frío.

En cualquier caso se tendrán en cuenta las especificaciones del artículo 4.2 del DB SE-A Seguridad Estructural Acero del CTE.

Los perfiles vendrán con su correspondiente identificación de fábrica,

con señales indelebles para evitar confusiones. No presentarán grietas, ovalizaciones, sopladuras ni mermas de sección superiores al cinco por ciento (5%).

Artículo 7.- Materiales auxiliares de hormigones.

7.1. Productos para curado de hormigones.

Se definen como productos para curado de hormigones hidráulicos los que, aplicados en forma de pintura pulverizada, depositan una película impermeable sobre la superficie del hormigón para impedir la pérdida de agua por evaporización.

El color de la capa protectora resultante será claro, preferiblemente blanco, para evitar la absorción del calor solar. Esta capa deberá ser capaz de permanecer intacta durante siete días al menos después de una aplicación.

7.2. Desencofrantes.

Se definen como tales a los productos que, aplicados en forma de pintura a los encofrados, disminuyen la adherencia entre éstos y el hormigón, facilitando la labor de desmoldeo. El empleo de éstos productos deberá ser expresamente autorizado sin cuyo requisito no se podrán utilizar.

Artículo 8.- Encofrados y cimbras.

8.1. Encofrados en muros.

Podrán ser de madera o metálicos pero tendrán la suficiente rigidez, latiguillos y puntales para que la deformación máxima debida al empuje del hormigón fresco sea inferior a un centímetro respecto a la superficie teórica de acabado. Para medir estas deformaciones se aplicará sobre la superficie desencofrada una regla metálica de 2 m. de longitud, recta si se trata de una superficie plana, o curva si ésta es reglada.

Los encofrados para hormigón visto necesariamente habrán de ser de madera.

8.2. Encofrado de pilares, vigas y arcos.

Podrán ser de madera o metálicos pero cumplirán la condición de que la deformación máxima de una arista encofrada respecto a la teórica, sea menor o igual de un centímetro de la longitud teórica. Igualmente deberá tener el confrontado lo suficientemente rígido para soportar los efectos dinámicos del vibrado del hormigón de forma que el máximo movimiento local producido por esta causa sea de cinco milímetros.

Artículo 9.- Aglomerantes excluido cemento.

9.1. Cal hidráulica.

Cumplirá las siguientes condiciones:

- Peso específico comprendido entre dos enteros y cinco décimas y dos enteros y ocho décimas.
- Densidad aparente superior a ocho décimas.
- Pérdida de peso por calcinación al rojo blanco menor del doce por ciento.
- Fraguado entre nueve y treinta horas.
- Residuo de tamiz cuatro mil novecientas mallas menor del seis por ciento.
- Resistencia a la tracción de pasta pura a los siete días superior a ocho kilogramos por centímetro cuadrado. Curado de la probeta un día al aire y el resto en agua.
- Resistencia a la tracción del mortero normal a los siete días superior a cuatro kilogramos por centímetro cuadrado. Curado por la probeta un día al aire y el resto en agua.
- Resistencia a la tracción de pasta pura a los veintiocho días superior a ocho kilogramos por centímetro cuadrado y también superior en dos kilogramos por centímetro cuadrado a la alcanzada al séptimo día.

9.2. Yeso negro.

Deberá cumplir las siguientes condiciones:

- El contenido en sulfato cálcico semihidratado ($S04Ca/2H_2O$) será como mínimo del cincuenta por ciento en peso.
- El fraguado no comenzará antes de los dos minutos y no terminará después de los treinta minutos.
- En tamiz 0.2 UNE 7050 no será mayor del veinte por ciento.
- En tamiz 0.08 UNE 7050 no será mayor del cincuenta por ciento.
- Las probetas prismáticas 4-4-16 cm. de pasta normal ensayadas a flexión con una separación entre apoyos de 10.67 cm. resistirán una carga central de ciento veinte kilogramos como mínimo.
- La resistencia a compresión determinada sobre medias probetas procedentes del ensayo a flexión, será como mínimo setenta y cinco kilogramos por centímetros cuadrado. La toma de muestras se efectuará como mínimo en un tres por ciento de los casos mezclando el yeso procedente de los diversos hasta obtener por cuarteo una muestra de 10 kgs. como mínimo una muestra. Los ensayos se efectuarán según las normas UNE 7064 y 7065.

Artículo 10.- Materiales de cubierta.

10.1. Tejas.

Las tejas de cemento que se emplearán en la obra, se obtendrán a partir de superficies cónicas o cilíndricas que permitan un solape de 70 a 150 mm o bien estarán dotadas de una parte plana con resaltes o dientes de apoyo para facilitar el encaje de las piezas. Deberán tener la aprobación del

Ministerio de Industria, la autorización de uso del Ministerio de Obras Públicas y Urbanismo, un Documento de Idoneidad Técnica de I.E.T.C.C. o una certificación de conformidad incluida en el Registro General del CTE del Ministerio de la Vivienda, cumpliendo todas sus condiciones.

10.2. Impermeabilizantes.

Las láminas impermeabilizantes podrán ser bituminosas, plásticas o de caucho. Las láminas y las imprimaciones deberán llevar una etiqueta identificativa indicando la clase de producto, el fabricante, las dimensiones y el peso por metro cuadrado. Dispondrán de Sello INCE-ENOR y de homologación MICT, o de un sello o certificación de conformidad incluida en el registro del CTE del Ministerio de la Vivienda.

Podrán ser bituminosos ajustándose a uno de los sistemas aceptados por el DB correspondiente del CTE, cuyas condiciones cumplirá, o, no bituminosos o bituminosos modificados teniendo concedido Documento de Idoneidad Técnica de I.E.T.C.C. cumpliendo todas sus condiciones.

Artículo 11.- Plomo y cinc.

Salvo indicación de lo contrario la ley mínima del plomo será de noventa y nueve por ciento.

Será de la mejor calidad, de primera fusión, dulce, flexible, laminado teniendo las planchas espesor uniforme, fractura brillante y cristalina, desechándose las que tengan picaduras o presenten hojas, aberturas o abolladuras.

El plomo que se emplee en tuberías será compacto, maleable, dúctil y exento de sustancias extrañas, y, en general, de todo defecto que permita la filtración y escape del líquido. Los diámetros y espesores de los tubos serán los indicados en el estado de mediciones o en su defecto, los que indique la Dirección Facultativa.

Artículo 12.- Materiales para fábrica y forjados.

12.1. Fábrica de ladrillo y bloque.

Las piezas utilizadas en la construcción de fábricas de ladrillo o bloque se ajustarán a lo estipulado en el artículo 4 del DB SE-F Seguridad Estructural Fábrica, del CTE.

La resistencia normalizada a compresión mínima de las piezas será de 5 N/mm².

Los ladrillos serán de primera calidad según queda definido en la Norma NBE-RL /88 Las dimensiones de los ladrillos se medirán de acuerdo con la Norma UNE 7267. La resistencia a compresión de los ladrillos será como mínimo:

- L. macizos = 100 Kg./cm²
- L. perforados = 100 Kg./cm²
- L. huecos = 50 Kg./cm²

12.2. Viguetas prefabricadas.

Las viguetas serán armadas o pretensadas según la memoria de cálculo y deberán poseer la autorización de uso del M.O.P. No obstante el fabricante deberá garantizar su fabricación y resultados por escrito, caso de que se requiera.

El fabricante deberá facilitar instrucciones adicionales para su utilización y montaje en caso de ser éstas necesarias siendo más responsable de los daños que pudieran ocurrir por carencia de las instrucciones necesarias.

Tanto el forjado como su ejecución se adaptará a la EFHE (RD 642/2002).

12.3. Bovedillas.

Las características se deberán exigir directamente al fabricante a fin de ser aprobadas.

Artículo 13.- Materiales para solados y alicatados.

13.1. Baldosas y losas de terrazo.

Se compondrán como mínimo de una capa de huella de hormigón o mortero de cemento, triturados de piedra o mármol, y, en general, colorantes y de una capa base de mortero menos rico y árido más grueso.

Los áridos estarán limpios y desprovistos de arcilla y materia orgánica. Los colorantes no serán orgánicos y se ajustarán a la Norma UNE 41060.

- Las tolerancias en dimensiones serán:
 - Para medidas superiores a diez centímetros, cinco décimas de milímetro en más o en menos.
 - Para medidas de diez centímetros o menos tres décimas de milímetro en más o en menos.
 - El espesor medido en distintos puntos de su contorno no variará en más de un milímetro y medio y no será inferior a los valores indicados a continuación.
 - Se entiende a estos efectos por lado, el mayor del rectángulo si la baldosa es rectangular, y si es de otra forma, el lado mínimo del cuadrado circunscrito.
 - El espesor de la capa de la huella será uniforme y no menor en ningún punto de siete milímetros y en las destinadas a soportar tráfico o en las losas no menor de ocho milímetros.
 - La variación máxima admisible en los ángulos medida sobre un arco de 20 cm. de radio será de más/menos medio milímetro.
 - La flecha mayor de una diagonal no sobrepasará el cuatro por mil de la longitud, en más o en menos.
 - El coeficiente de absorción de agua determinado según la Norma UNE 7008 será menor o igual al quince por ciento.

- El ensayo de desgaste se efectuará según Norma UNE 7015, con un recorrido de 250 metros en húmedo y con arena como abrasivo; el desgaste máximo admisible será de cuatro milímetros y sin que aparezca la segunda capa tratándose de baldosas para interiores de tres milímetros en baldosas de aceras o destinadas a soportar tráfico.
- Las muestras para los ensayos se tomarán por azar, 20 unidades como mínimo del millar y cinco unidades por cada millar más, desechando y sustituyendo por otras las que tengan defectos visibles, siempre que el número de desechadas no exceda del cinco por ciento.

13.2. Rodapiés de terrazo.

Las piezas para rodapié, estarán hechas de los mismos materiales que los del solado, tendrán un canto romo y sus dimensiones serán de 40 x 10 cm. Las exigencias técnicas serán análogas a las del material de solado.

13.3. Azulejos.

Se definen como azulejos las piezas poligonales, con base cerámica recubierta de una superficie vidriada de colorido variado que sirve para revestir paramentos.

Deberán cumplir las siguientes condiciones:

- Ser homogéneos, de textura compacta y restantes al desgaste.
- Carecer de grietas, coqueas, planos y exfoliaciones y materias extrañas que pueden disminuir su resistencia y duración.
- Tener color uniforme y carecer de manchas eflorescentes.
- La superficie vitrificada será completamente plana, salvo cantos romos o terminales.
- Los azulejos estarán perfectamente moldeados y su forma y dimensiones serán las señaladas en los planos. La superficie de los azulejos será brillante, salvo que, explícitamente, se exija que la tenga mate.
- Los azulejos situados en las esquinas no serán lisos sino que presentarán según los casos, un canto romo, largo o corto, o un terminal de esquina izquierda o derecha, o un terminal de ángulo entrante con aparejo vertical u horizontal.
- La tolerancia en las dimensiones será de un uno por ciento en menos y un cero en más, para los de primera clase.
- La determinación de los defectos en las dimensiones se hará aplicando una escuadra perfectamente ortogonal a una vertical cualquiera del azulejo, haciendo coincidir una de las aristas con un lado de la escuadra. La desviación del extremo de la otra arista respecto al lado de la escuadra es el error absoluto, que se traducirá a porcentual.

13.4. Baldosas y losas de mármol.

Los mármoles deben de estar exentos de los defectos generales tales como pelos, grietas, coqueas, bien sean estos defectos debidos a trastornos de la formación de la masa o a la mala explotación de las canteras. Deberán estar perfectamente planos y pulimentados.

Las baldosas serán piezas de 50 x 50 cm. como máximo y 3 cm. de espesor. Las tolerancias en sus dimensiones se ajustarán a las expresadas en el párrafo 9.1. para las piezas de terrazo.

13.5. Rodapiés de mármol.

Las piezas de rodapié estarán hechas del mismo material que las de solado; tendrán un canto romo y serán de 10 cm. de alto. Las exigencias técnicas serán análogas a las del solado de mármol.

Artículo 14.- Carpintería de taller.

14.1. Puertas de madera.

Las puertas de madera que se emplean en la obra deberán tener la aprobación del Ministerio de Industria, la autorización de uso del M.O.P.U. o documento de idoneidad técnica expedido por el I.E.T.C.C.

14.2. Cercos.

Los cercos de los marcos interiores serán de primera calidad con una escuadría mínima de 7 x 5 cm.

Artículo 15.- Carpintería metálica.

15.1. Ventanas y Puertas.

Los perfiles empleados en la confección de ventanas y puertas metálicas, serán especiales de doble junta y cumplirán todas las prescripciones legales. No se admitirán rebabas ni curvaturas rechazándose los elementos que adolezcan de algún defecto de fabricación.

Artículo 16.- Pintura.

16.1. Pintura al temple.

Estará compuesta por una cola disuelta en agua y un pigmento mineral finamente disperso con la adición de un anti fermento tipo formol para evitar la putrefacción de la cola. Los pigmentos a utilizar podrán ser:- Blanco de Cinc que cumplirá la Norma UNE 48041.

- Litopón que cumplirá la Norma UNE 48040.
- Bióxido de Titanio tipo anatasa según la Norma UNE 48044
- También podrán emplearse mezclas de estos pigmentos con carbonato cálcico y sulfato básico. Estos dos últimos productos considerados como cargas no podrán entrar en una proporción mayor del veinticinco por ciento del peso del pigmento.

16.2. Pintura plástica.

Estará compuesta por un vehículo formado por barniz adquirido y los pigmentos están constituidos de bióxido de titanio y colores resistentes.

Artículo 17.- Colores, aceites, barnices, etc.

Todas las sustancias de uso general en la pintura deberán ser de excelente calidad. Los colores reunirán las condiciones siguientes:

- Facilidad de extenderse y cubrir perfectamente las superficies.
- Fijeza en su tinta.
- Facultad de incorporarse al aceite, color, etc.
- Ser inalterables a la acción de los aceites o de otros colores.
- Insolubilidad en el agua.

Los aceites y barnices reunirán a su vez las siguientes condiciones:

- Ser inalterables por la acción del aire.
 - Conservar la fijeza de los colores.
 - Transparencia y color perfectos.
- Los colores estarán bien molidos y serán mezclados con el aceite, bien purificados y sin posos. Su color será amarillo claro, no admitiéndose el que al usarlo, deje manchas o ráfagas que indiquen la presencia de sustancias extrañas.

Artículo 18.- Fontanería.

18.1. Tubería de hierro galvanizado.

La designación de pesos, espesores de pared, tolerancias, etc. se ajustarán a las correspondientes normas DIN. Los manguitos de unión serán de hierro maleable galvanizado con junta esmerilada.

18.2. Tubería de cemento centrifugado.

Todo saneamiento horizontal se realizará en tubería de cemento centrifugado siendo el diámetro mínimo a utilizar de veinte centímetros.

Los cambios de sección se realizarán mediante las arquetas correspondientes.

18.3. Bajantes.

Las bajantes tanto de aguas pluviales como fecales serán de fibrocemento o materiales plásticos que dispongan autorización de uso. No se admitirán bajantes de diámetro inferior a 12 cm.

Todas las uniones entre tubos y piezas especiales se realizarán mediante uniones Gibault.

18.4. Tubería de cobre.

La red de distribución de agua y gas butano se realizará en tubería de cobre, sometiendo a la citada tubería a la presión de prueba exigida por la empresa Gas Butano, operación que se efectuará una vez acabado el montaje.

Las designaciones, pesos, espesores de pared y tolerancias se ajustarán a las normas correspondientes de la citada empresa.

Las válvulas a las que se someterá a una presión de prueba superior en un cincuenta por ciento a la presión de trabajo serán de marca aceptada por la empresa Gas Butano y con las características que ésta le indique.

Artículo 19.- Instalaciones eléctricas.

19.1. Normas.

Todos los materiales que se empleen en la instalación eléctrica, tanto de A.T. como de B.T., deberán cumplir las prescripciones técnicas que dictan las normas internacionales C.B.I., los reglamentos para instalaciones eléctricas actualmente en vigor, así como las normas técnico-prácticas de la Compañía Suministradora de Energía.

19.2. Conductores de baja tensión.

Los conductores de los cables serán de cobre de nudo recocido normalmente con formación e hilo único hasta seis milímetros cuadrados.

La cubierta será de policloruro de vinilo tratada convenientemente de forma que asegure mejor resistencia al frío, a la laceración, a la abrasión respecto al policloruro de vinilo normal. (PVC).

La acción sucesiva del sol y de la humedad no deben provocar la más mínima alteración de la cubierta. El relleno que sirve para dar forma al cable aplicado por extrusión sobre las almas del cableado debe ser de material adecuado de manera que pueda ser fácilmente separado para la confección de los empalmes y terminales.

Los cables denominados de "instalación" normalmente alojados en tubería protectora serán de cobre con aislamiento de PVC. La tensión de servicio será de 750 V y la tensión de ensayo de 2.000 V.

La sección mínima que se utilizará en los cables destinados tanto a circuitos de alumbrado como de fuerza será de 1.5 m²

Los ensayos de tensión y de la resistencia de aislamiento se efectuarán con la tensión de prueba de 2.000 V. y de igual forma que en los cables anteriores.

19.3. Aparatos de alumbrado interior.

Las luminarias se construirán con chasis de chapa de acero de calidad con espesor o nervaduras suficientes para alcanzar tal rigidez.

Los enchufes con toma de tierra tendrán esta toma dispuesta de forma que sea la primera en establecerse y la última en desaparecer y serán irreversibles, sin posibilidad de error en la conexión.

CAPITULO V PRESCRIPCIONES EN CUANTO A LA EJECUCIÓN POR UNIDADES DE OBRA y CAPITULO VI PRESCRIPCIONES SOBRE VERIFICACIONES EN EL EDIFICIO TERMINADO. MANTENIMIENTO PLIEGO PARTICULAR

Artículo 20.- Movimiento de tierras.

20.1. Explanación y préstamos.

Consiste en el conjunto de operaciones para excavar, evacuar, rellenar y nivelar el terreno así como las zonas de préstamos que puedan necesitarse y el consiguiente transporte de los productos removidos a depósito o lugar de empleo.

20.1.1. Ejecución de las obras.

Una vez terminadas las operaciones de desbroce del terreno, se iniciarán las obras de excavaciones ajustándose a las alienaciones pendientes dimensiones y demás información contenida en los planos.

La tierra vegetal que se encuentre en las excavaciones, que no se hubiera extraído en el desbroce se aceptará para su utilización posterior en protección de superficies erosionables.

En cualquier caso, la tierra vegetal extraída se mantendrá separada del resto de los productos excavados.

Todos los materiales que se obtengan de la excavación, excepción hecha de la tierra vegetal, se podrán utilizar en la formación de rellenos y demás usos fijados en este Pliego y se transportarán directamente a las zonas previstas dentro del solar, o vertedero si no tuvieran aplicación dentro de la obra.

En cualquier caso no se desechará ningún material excavado sin previa autorización. Durante las diversas etapas de la construcción de la explanación, las obras se mantendrán en perfectas condiciones de drenaje.

El material excavado no se podrá colocar de forma que represente un peligro para construcciones existentes, por presión directa o por sobrecarga de los rellenos contiguos.

Las operaciones de desbroce y limpieza se efectuarán con las precauciones necesarias, para evitar daño a las construcciones colindantes y existentes. Los árboles a derribar caerán hacia el centro de la zona objeto de la limpieza, acotándose las zonas de vegetación o arbolado destinadas a permanecer en su sitio.

Todos los tocones y raíces mayores de 10 cm. de diámetro serán eliminadas hasta una profundidad no inferior a 50 cm., por debajo de la rasante de excavación y no menor de 15 cm. por debajo de la superficie natural del terreno.

Todos los huecos causados por la extracción de tocones y raíces, se rellenarán con material análogo al existente, compactándose hasta que su superficie se ajuste al nivel pedido.

No existe obligación por parte del constructor de trocear la madera a longitudes inferiores a tres metros.

La ejecución de estos trabajos se realizará produciendo las menores molestias posibles a las zonas habitadas próximas al terreno desbrozado.

20.1.2. Medición y abono.

La excavación de la explanación se abonará por metros cúbicos realmente excavados medidos por diferencia entre los datos iniciales tomados inmediatamente antes de iniciar los trabajos y los datos finales, tomados inmediatamente después de concluidos. La medición se hará sobre los perfiles obtenidos.

20.2. Excavación en zanjas y pozos.

Consiste en el conjunto de operaciones necesarias para conseguir emplazamiento adecuado para las obras de fábrica y estructuras, y sus cimentaciones; comprenden zanjas de drenaje u otras análogas. Su ejecución incluye las operaciones de excavación, nivelación y evacuación del terreno y el consiguiente transporte de los productos removidos a depósito o lugar de empleo.

20.2.1. Ejecución de las obras.

El contratista de las obras notificará con la antelación suficiente, el comienzo de cualquier excavación, a fin de que se puedan efectuar las mediciones necesarias sobre el terreno inalterado. El terreno natural adyacente al de la excavación o se modificará ni renovará sin autorización.

La excavación continuará hasta llegar a la profundidad en que aparezca el firme y obtenerse una superficie limpia y firme, a nivel o escalonada, según se ordene. No obstante, la Dirección Facultativa podrá modificar la profundidad, si la vista de las condiciones del terreno lo estimara necesario a fin de conseguir una cimentación satisfactoria.

El replanteo se realizará de tal forma que existirán puntos fijos de referencia, tanto de cotas como de nivel, siempre fuera del área de excavación.

Se llevará en obra un control detallado de las mediciones de la excavación de las zanjas.

El comienzo de la excavación de zanjas se realizará cuando existan todos los elementos necesarios para su excavación, incluido la madera para una posible entibación.

La Dirección Facultativa indicará siempre la profundidad de los fondos de la excavación de la zanja, aunque sea distinta a la de Proyecto, siendo su acabado limpio, a nivel o escalonado.

La Contrata deberá asegurar la estabilidad de los taludes y paredes verticales de todas las excavaciones que realice, aplicando los medios de entibación, apuntalamiento, apeo y protección superficial del terreno, que considere necesario, a fin de impedir desprendimientos, derrumbamientos y deslizamientos que pudieran causar daño a personas o a las obras, aunque tales medios no estuvieran definidos en el Proyecto, o no hubiesen sido ordenados por la Dirección Facultativa.

La Dirección Facultativa podrá ordenar en cualquier momento la colocación de entibaciones, apuntalamientos, apeos y protecciones superficiales del terreno.

Se adoptarán por la Contrata todas las medidas necesarias para evitar la entrada del agua, manteniendo libre de la misma la zona de excavación, colocándose ataguías, drenajes, protecciones, cunetas, canaletas y conductos de desagüe que sean necesarios.

Las aguas superficiales deberán ser desviadas por la Contrata y canalizadas antes de que alcancen los taludes, las paredes y el fondo de la excavación de la zanja.

El fondo de la zanja deberá quedar libre de tierra, fragmentos de roca, roca alterada, capas de terreno inadecuado o cualquier elemento extraño que pudiera debilitar su resistencia. Se limpiarán las grietas y hendiduras, rellenándose con material compactado o hormigón.

La separación entre el tajo de la máquina y la entibación no será mayor de vez y media la profundidad de la zanja en ese punto.

En el caso de terrenos meteorizables o erosionables por viento o lluvia, las zanjas nunca permanecerán abiertas más de 8 días, sin que sean protegidas o finalizados los trabajos.

Una vez alcanzada la cota inferior de la excavación de la zanja para cimentación, se hará una revisión general de las edificaciones medianeras, para observar si se han producido desperfectos y tomar las medidas pertinentes.

Mientras no se efectúe la consolidación definitiva de las paredes y fondos de la zanja, se conservarán las entibaciones, apuntalamientos y apeos que hayan sido necesarios, así como las vallas, cerramientos y demás medidas de protección.

Los productos resultantes de la excavación de las zanjas, que sean aprovechables para un relleno posterior, se podrán depositar en montones situados a un solo lado de la zanja, y a una separación del borde de la misma de 0,60 m. como mínimo, dejando libres, caminos, aceras, cunetas, acequias y demás pasos y servicios existentes.

20.2.2. Preparación de cimentaciones.

La excavación de cimientos se profundizará hasta el límite indicado en el proyecto. Las corrientes o aguas pluviales o subterráneas que pudieran presentarse, se cegarán o desviarán en la forma y empleando los medios convenientes.

Antes de proceder al vertido del hormigón y la colocación de las armaduras de cimentación, se dispondrá de una capa de hormigón pobre de diez centímetros de espesor debidamente nivelada.

El importe de esta capa de hormigón se considera incluido en los precios unitarios de cimentación.

20.2.3. Medición y abono.

La excavación en zanjas o pozos se abonará por metros cúbicos realmente excavados medidos por diferencia entre los datos iniciales tomados inmediatamente antes de iniciar los trabajos y los datos finales tomados inmediatamente después de finalizados los mismos.

20.3. Relleno y apisonado de zanjas de pozos.

Consiste en la extensión o compactación de materiales terrosos, procedentes de excavaciones anteriores o préstamos para relleno de zanjas y pozos.

20.3.1. Extensión y compactación.

Los materiales de relleno se extenderán en tongadas sucesivas de espesor uniforme y sensiblemente horizontales. El espesor de estas tongadas será el adecuado a los medios disponibles para que se obtenga en todo el mismo grado de compactación exigido.

La superficie de las tongadas será horizontal o convexa con pendiente transversal máxima del dos por ciento. Una vez extendida la tongada, se procederá a la humectación si es necesario.

El contenido óptimo de humedad se determinará en obra, a la vista de la maquinaria disponible y de los resultados que se obtengan de los ensayos realizados.

En los casos especiales en que la humedad natural del material sea excesiva para conseguir la compactación prevista, se tomarán las medidas adecuadas procediendo incluso a la desecación por oreo, o por adición de mezcla de materiales secos o sustancias apropiadas (cal viva, etc.).

Conseguida la humectación más conveniente, posteriormente se procederá a la compactación mecánica de la tongada.

Sobre las capas en ejecución debe prohibirse la acción de todo tipo de tráfico hasta que se haya completado su composición. Si ello no es factible el tráfico que necesariamente tenga que pasar sobre ellas se distribuirá de forma que se concentren rodadas en superficie.

Si el relleno tuviera que realizarse sobre terreno natural, se realizará en primer lugar el desbroce y limpieza del terreno, se seguirá con la excavación y extracción de material inadecuado en la profundidad requerida por el Proyecto, escarificándose posteriormente el terreno para conseguir la debida trabazón entre el relleno y el terreno.

Cuando el relleno se asiente sobre un terreno que tiene presencia de aguas superficiales o subterráneas, se desviarán las primeras y se captarán y conducirán las segundas, antes de comenzar la ejecución.

Si los terrenos fueran inestables, apareciera turba o arcillas blandas, se asegurará la eliminación de este material o su consolidación.

Una vez extendida la tongada se procederá a su humectación si es

necesario, de forma que el humedecimiento sea uniforme.

El relleno de los trasdós de los muros se realizará cuando éstos tengan la resistencia requerida y no antes de los 21 días si es de hormigón.

Después de haber llovido no se extenderá una nueva tongada de relleno o terraplén hasta que la última se haya secado, o se escarificará añadiendo la siguiente tongada más seca, hasta conseguir que la humedad final sea la adecuada.

Si por razones de sequedad hubiera que humedecer una tongada se hará de forma uniforme, sin que existan encharcamientos.

Se pararán los trabajos de terraplenado cuando la temperatura descienda de 2° C.

20.3.2. Medición y Abono.

Las distintas zonas de los rellenos se abonarán por metros cúbicos realmente ejecutados medidos por diferencia entre los datos iniciales tomados inmediatamente antes de iniciarse los trabajos y los datos finales, tomados inmediatamente después de compactar el terreno.

Artículo 21.- Hormigones.

21.1. Dosificación de hormigones.

Corresponde al contratista efectuar el estudio granulométrico de los áridos, dosificación de agua y consistencia del hormigón de acuerdo con los medios y puesta en obra que emplee en cada caso, y siempre cumpliendo lo prescrito en la EHE.

21.2. Fabricación de hormigones.

En la confección y puesta en obra de los hormigones se cumplirán las prescripciones generales de la INSTRUCCIÓN DE HORMIGÓN ESTRUCTURAL (EHE). REAL DECRETO 2661/1998, de 11-DIC, del Ministerio de Fomento.

Los áridos, el agua y el cemento deberán dosificarse automáticamente en peso. Las instalaciones de dosificación, lo mismo que todas las demás para la fabricación y puesta en obra del hormigón habrán de someterse a lo indicado.

Las tolerancias admisibles en la dosificación serán del dos por ciento para el agua y el cemento, cinco por ciento para los distintos tamaños de áridos y dos por ciento para el árido total. En la consistencia del hormigón admitirá una tolerancia de veinte milímetros medida con el cono de Abrams.

La instalación de hormigonado será capaz de realizar una mezcla regular e íntima de los componentes proporcionando un hormigón de color y consistencia uniforme.

En la hormigonera deberá colocarse una placa, en la que se haga constar la capacidad y la velocidad en revoluciones por minuto recomendadas por el fabricante, las cuales nunca deberán sobrepasarse.

Antes de introducir el cemento y los áridos en el mezclador, este se habrá cargado de una parte de la cantidad de agua requerida por la masa completándose la dosificación de este elemento en un periodo de tiempo que no deberá ser inferior a cinco segundos ni superior a la tercera parte del tiempo de mezclado, contados a partir del momento en que el cemento y los áridos se han introducido en el mezclador. Antes de volver a cargar de nuevo la hormigonera se vaciará totalmente su contenido.

No se permitirá volver a amasar en ningún caso hormigones que hayan fraguado parcialmente aunque se añadan nuevas cantidades de cemento, áridos y agua.

21.3. Mezcla en obra.

La ejecución de la mezcla en obra se hará de la misma forma que la señalada para la mezcla en central.

21.4. Transporte de hormigón.

El transporte desde la hormigonera se realizará tan rápidamente como sea posible. En ningún caso se tolerará la colocación en obra de hormigones que acusen un principio de fraguado o presenten cualquier otra alteración.

Al cargar los elementos de transporte no debe formarse con las masas montones cónicos, que favorecerían la segregación.

Cuando la fabricación de la mezcla se haya realizado en una instalación central, su transporte a obra deberá realizarse empleando camiones provistos de agitadores.

21.5. Puesta en obra del hormigón.

Como norma general no deberá transcurrir más de una hora entre la fabricación del hormigón, su puesta en obra y su compactación.

No se permitirá el vertido libre del hormigón desde alturas superiores a un metro, quedando prohibido el arrojarlo con palas a gran distancia, distribuirlo con rastrillo, o hacerlo avanzar más de medio metro de los encofrados.

Al verter el hormigón se removerá enérgica y eficazmente para que las armaduras queden perfectamente envueltas, cuidando especialmente los sitios en que se reúne gran cantidad de acero, y procurando que se mantengan los recubrimientos y la separación entre las armaduras.

En losas, el extendido del hormigón se ejecutará de modo que el avance se realice en todo su espesor.

En vigas, el hormigonado se hará avanzando desde los extremos, llenándolas en toda su altura y procurando que el frente vaya recogido, para que no se produzcan segregaciones y la lechada escurra a lo largo del encofrado.

21.6. Compactación del hormigón.

La compactación de hormigones deberá realizarse por vibración. Los vibradores se aplicarán siempre de modo que su efecto se extienda a toda la masa, sin que se produzcan segregaciones. Si se emplean vibradores internos, deberán sumergirse longitudinalmente en la tongada subyacente y retirarse también longitudinalmente sin desplazarlos transversalmente mientras estén sumergidos en el hormigón. La aguja se introducirá y retirará lentamente, y a velocidad constante, recomendándose a este efecto que no se superen los 10 cm./seg., con cuidado de que la aguja no toque las armaduras. La distancia entre los puntos sucesivos de inmersión no será superior a 75 cm., y será la adecuada para producir en toda la superficie de la masa vibrada una humectación brillante, siendo preferible vibrar en pocos puntos prolongadamente. No se introducirá el vibrador a menos de 10 cm. de la pared del encofrado.

21.7. Curado de hormigón.

Durante el primer periodo de endurecimiento se someterá al hormigón a un proceso curado según el tipo de cemento utilizado y las condiciones climatológicas del lugar.

En cualquier caso deberá mantenerse la humedad del hormigón y evitarse todas las causas tanto externas, como sobrecarga o vibraciones, que puedan provocar la fisuración del elemento hormigonado. Una vez humedecido el hormigón se mantendrán húmedas sus superficies, mediante arpilleras, esterillas de paja u otros tejidos análogos durante tres días si el conglomerante empleado fuese cemento Portland I-35, aumentándose este plazo en el caso de que el cemento utilizado fuese de endurecimiento más lento.

21.8. Juntas en el hormigonado.

Las juntas podrán ser de hormigonado, contracción ó dilatación, debiendo cumplir lo especificado en los planos.

Se cuidará que las juntas creadas por las interrupciones en el hormigonado queden normales a la dirección de los máximos esfuerzos de compresión, o donde sus efectos sean menos perjudiciales.

Cuando sean de tener los efectos debidos a la retracción, se dejarán juntas abiertas durante algún tiempo, para que las masas contiguas puedan deformarse libremente. El ancho de tales juntas deberá ser el necesario para que, en su día, puedan hormigonarse correctamente.

Al reanudar los trabajos se limpiará la junta de toda suciedad, lechada o árido que haya quedado suelto, y se humedecerá su superficie sin exceso de agua, aplicando en toda su superficie lechada de cemento antes de verter el nuevo hormigón. Se procurará alejar las juntas de hormigonado de las zonas en que la armadura esté sometida a fuertes tracciones.

21.9. Terminación de los paramentos vistos.

Si no se prescribe otra cosa, la máxima flecha o irregularidad que pueden presentar los paramentos planos, medida respecto a una regla de dos (2) metros de longitud aplicada en cualquier dirección será la siguiente:

- Superficies vistas: seis milímetros (6 mm).
- Superficies ocultas: veinticinco milímetros (25 mm).

21.10. Limitaciones de ejecución.

El hormigonado se suspenderá, como norma general, en caso de lluvias, adoptándose las medidas necesarias para impedir la entrada de la lluvia a las masas de hormigón fresco o lavado de superficies. Si esto llegara a ocurrir, se habrá de picar la superficie lavada, regarla y continuar el hormigonado después de aplicar lechada de cemento.

Antes de hormigonar:

- Replanteo de ejes, cotas de acabado..
- Colocación de armaduras
- Limpieza y humedecido de los encofrados

Durante el hormigonado:

El vertido se realizará desde una altura máxima de 1 m., salvo que se utilicen métodos de bombeo a distancia que impidan la segregación de los componentes del hormigón. Se realizará por tongadas de 30 cm.. Se vibrará sin que las armaduras ni los encofrados experimenten movimientos bruscos o sacudidas, cuidando de que no queden coqueas y se mantenga el recubrimiento adecuado.

Se suspenderá el hormigonado cuando la temperatura descienda de 0°C, o lo vaya a hacer en las próximas 48 h. Se podrán utilizar medios especiales para esta circunstancia, pero bajo la autorización de la D.F.

No se dejarán juntas horizontales, pero si a pesar de todo se produjeren, se procederá a la limpieza, rascado o picado de superficies de contacto, vertiendo a continuación mortero rico en cemento, y hormigonando seguidamente. Si hubiesen transcurrido más de 48 h. se tratará la junta con resinas epoxi.

No se mezclarán hormigones de distintos tipos de cemento.

Después del hormigonado:

El curado se realizará manteniendo húmedas las superficies de las piezas hasta que se alcance un 70% de su resistencia

Se procederá al desencofrado en las superficies verticales pasados 7 días, y de las horizontales no antes de los 21 días. Todo ello siguiendo las indicaciones de la D.F.

21.11. Medición y Abono.

El hormigón se medirá y abonará por metro cúbico realmente vertido en obra, midiendo entre caras interiores de encofrado de superficies vistas. En las obras de cimentación que no necesiten encofrado se medirá entre caras de terreno excavado. En el caso de que en el Cuadro de Precios la unidad de hormigón se exprese por metro cuadrado como es el caso de soleras, forjado, etc., se medirá de esta forma por metro cuadrado realmen-

te ejecutado, incluyéndose en las mediciones todas las desigualdades y aumentos de espesor debidas a las diferencias de la capa inferior. Si en el Cuadro de Precios se indicara que está incluido el encofrado, acero, etc., siempre se considerará la misma medición del hormigón por metro cúbico o por metro cuadrado. En el precio van incluidos siempre los servicios y costos de curado de hormigón.

Artículo 22.- Morteros.

22.1. Dosificación de morteros.

Se fabricarán los tipos de morteros especificados en las unidades de obra, indicándose cuál ha de emplearse en cada caso para la ejecución de las distintas unidades de obra.

22.2. Fabricación de morteros.

Los morteros se fabricarán en seco, continuándose el batido después de verter el agua en la forma y cantidad fijada, hasta obtener una plasta homogénea de color y consistencia uniforme sin palomillas ni grumos.

22.3. Medición y abono.

El mortero suele ser una unidad auxiliar y, por tanto, su medición va incluida en las unidades a las que sirve: fábrica de ladrillos, enfoscados, pavimentos, etc. En algún caso excepcional se medirá y abonará por metro cúbico, obteniéndose su precio del Cuadro de Precios si lo hay u obteniendo un nuevo precio contradictorio.

Artículo 23.- Encofrados.

23.1. Construcción y montaje.

Tanto las uniones como las piezas que constituyen los encofrados, deberán poseer la resistencia y la rigidez necesarias para que con la marcha prevista de hormigonado y especialmente bajo los efectos dinámicos producidos por el sistema de compactación exigido o adoptado, no se originen esfuerzos anormales en el hormigón, ni durante su puesta en obra, ni durante su período de endurecimiento, así como tampoco movimientos locales en los encofrados superiores a los 5 mm

Los enlaces de los distintos elementos o planos de los moldes serán sólidos y sencillos, de modo que su montaje se verifique con facilidad.

Los encofrados de los elementos rectos o planos de más de 6 m. de luz libre se dispondrán con la contra flecha necesaria para que, una vez encofrado y cargado el elemento, este conserve una ligera cavidad en el intrados.

Los moldes ya usados, y que vayan a servir para unidades repetidas serán cuidadosamente rectificadas y limpiadas.

Los encofrados de madera se humedecerán antes del hormigonado, a fin de evitar la absorción del agua contenida en el hormigón, y se limpiarán especialmente los fondos dejándose aberturas provisionales para facilitar esta labor.

Las juntas entre las distintas tablas deberán permitir el entumecimiento de las mismas por la humedad del riego y del hormigón, sin que, sin embargo, dejen escapar la plasta durante el hormigonado, para lo cual se podrá realizar un sellado adecuado.

Planos de la estructura y de despiece de los encofrados
Confección de las diversas partes del encofrado

Montaje según un orden determinado según sea la pieza a hormigonar: si es un muro primero se coloca una cara, después la armadura y, por último la otra cara; si es en pilares, primero la armadura y después el encofrado, y si es en vigas primero el encofrado y a continuación la armadura.

No se dejarán elementos separadores o tirantes en el hormigón después de desencofrar, sobretodo en ambientes agresivos.

Se anotará la fecha de hormigonado de cada pieza, con el fin de controlar su desencofrado

El apoyo sobre el terreno se realizará mediante tablonos/durmientes

Si la altura es excesiva para los puntales, se realizarán planos intermedios con tablonos colocados perpendicularmente a estos; las líneas de puntales inferiores irán arriostrados.

Se vigilará la correcta colocación de todos los elementos antes de hormigonar, así como la limpieza y humedecido de las superficies

El vertido del hormigón se realizará a la menor altura posible

Se aplicarán los desencofrantes antes de colocar las armaduras

Los encofrados deberán resistir las acciones que se desarrollen durante la operación de vertido y vibrado, y tener la rigidez necesaria para evitar deformaciones, según las siguientes tolerancias:

Espesores en m.	Tolerancia en mm
Hasta 0.10	2
De 0.11 a 0.20	3
De 0.21 a 0.40	4
De 0.41 a 0.60	6
De 0.61 a 1.00	8
Más de 1.00	10
- Dimensiones horizontales o verticales entre ejes	
Parciales	20
Totales	40
- Desplomes	
En una planta	10
En total	30

23.2. Apeos y cimbras. Construcción y montaje.

Las cimbras y apeos deberán ser capaces de resistir el peso total propio y el del elemento completo sustentado, así como otras sobrecargas

accidentales que puedan actuar sobre ellas (operarios, maquinaria, viento, etc.).

Las cimbras y apeos tendrán la resistencia y disposición necesaria para que en ningún momento los movimientos locales, sumados en su caso a los del encofrado sobrepasen los 5 mm, ni los de conjunto la milésima de la luz (1/1.000).

23.3. Desencofrado y descimbrado del hormigón.

El desencofrado de costeros verticales de elementos de poco canto podrá efectuarse a un día de hormigonada la pieza, a menos que durante dicho intervalo se hayan producido bajas temperaturas y otras cosas capaces de alterar el proceso normal de endurecimiento del hormigón. Los costeros verticales de elementos de gran canto no deberán retirarse antes de los dos días con las mismas salvedades apuntadas anteriormente a menos que se emplee curado a vapor.

El descimbrado podrá realizarse cuando, a la vista de las circunstancias y temperatura del resultado; las pruebas de resistencia, elemento de construcción sustentado haya adquirido el doble de la resistencia necesaria para soportar los esfuerzos que aparezcan al descimbrar. El descimbrado se hará de modo suave y uniforme, recomendándose el empleo de cunas, gatos; cajas de arena y otros dispositivos, cuando el elemento a descimbrar sea de cierta importancia.

Condiciones de desencofrado:

No se procederá al desencofrado hasta transcurridos un mínimo de 7 días para los soportes y tres días para los demás casos, siempre con la aprobación de la D.F.

Los tableros de fondo y los planos de apeo se desencofrarán siguiendo las indicaciones de la NTE-EH, y la EHE, con la previa aprobación de la D.F. Se procederá al aflojado de las cuñas, dejando el elemento separado unos tres cm. durante doce horas, realizando entonces la comprobación de la flecha para ver si es admisible

Cuando el desencofrado sea dificultoso se regará abundantemente, también se podrá aplicar desencofrante superficial.

Se apilarán los elementos de encofrado que se vayan a reutilizar, después de una cuidadosa limpieza

23.4. Medición y abono.

Los encofrados se medirán siempre por metros cuadrados de superficie en contacto con el hormigón, no siendo de abono las obras o excesos de encofrado, así como los elementos auxiliares de sujeción o apeos necesarios para mantener el encofrado en una posición correcta y segura contra esfuerzos de viento, etc. En este precio se incluyen además, los desencofrantes y las operaciones de desencofrado y retirada del material. En el caso de que en el cuadro de precios esté incluido el encofrado la unidad de hormigón, se entiende que tanto el encofrado como los elementos auxiliares y el desencofrado van incluidos en la medición del hormigón.

Artículo 24.- Armaduras.

24.1. Colocación, recubrimiento y empalme de armaduras.

Todas estas operaciones se efectuarán de acuerdo con los artículos de la INSTRUCCIÓN DE HORMIGÓN ESTRUCTURAL (EHE). REAL DECRETO 2661/1998, de 11-DIC, del Ministerio de Fomento.

24.2. Medición y abono.

De las armaduras de acero empleadas en el hormigón armado, se abonarán los kg realmente empleados, deducidos de los planos de ejecución, por medición de su longitud, añadiendo la longitud de los solapes de empalme, medida en obra y aplicando los pesos unitarios correspondientes a los distintos diámetros empleados.

En ningún caso se abonará con solapes un peso mayor del 5% del peso del redondo resultante de la medición efectuada en el plano sin solapes.

El precio comprenderá a la adquisición, los transportes de cualquier clase hasta el punto de empleo, el pesaje, la limpieza de armaduras, si es necesario, el doblado de las mismas, el izado, sustentación y colocación en obra, incluido el alambre para ataduras y separadores, la pérdida por recortes y todas cuantas operaciones y medios auxiliares sean necesarios.

Artículo 25 Estructuras de acero.

25.1 Descripción.

Sistema estructural realizado con elementos de Acero Laminado.

25.2 Condiciones previas.

Se dispondrá de zonas de acopio y manipulación adecuadas

Las piezas serán de las características descritas en el proyecto de ejecución.

Se comprobará el trabajo de soldadura de las piezas compuestas realizadas en taller.

Las piezas estarán protegidas contra la corrosión con pinturas adecuadas.

25.3 Componentes.

- Perfiles de acero laminado
- Perfiles conformados
- Chapas y pletinas
- Tornillos calibrados
- Tornillos de alta resistencia
- Tornillos ordinarios
- Roblones

25.4 Ejecución.

Limpieza de restos de hormigón etc. de las superficies donde se procede al trazado de replanteos y soldadura de arranques

Trazado de ejes de replanteo

Se utilizarán calzos, apeos, pernos, sargentos y cualquier otro medio que asegure su estabilidad durante el montaje.

Las piezas se cortarán con oxicorte o con sierra radial, permitiéndose el uso de cizallas para el corte de chapas.

Los cortes no presentarán irregularidades ni rebabas

No se realizarán las uniones definitivas hasta haber comprobado la perfecta posición de las piezas.

Los ejes de todas las piezas estarán en el mismo plano

Todas las piezas tendrán el mismo eje de gravedad

Uniones mediante tornillos de alta resistencia:

Se colocará una arandela, con bisel cónico, bajo la cabeza y bajo la tuerca

La parte roscada de la espiga sobresaldrá de la tuerca por lo menos un filete

Los tornillos se apretarán en un 80% en la primera vuelta, empezando por los del centro.

Los agujeros tendrán un diámetro 2 mm mayor que el nominal del tornillo.

Uniones mediante soldadura. Se admiten los siguientes procedimientos:

- Soldeo eléctrico manual, por arco descubierto con electrodo revestido
- Soldeo eléctrico automático, por arco en atmósfera gaseosa
- Soldeo eléctrico automático, por arco sumergido
- Soldeo eléctrico por resistencia

Se prepararán las superficies a soldar realizando exactamente los espesores de garganta, las longitudes de soldado y la separación entre los ejes de soldadura en uniones discontinuas

Los cordones se realizarán uniformemente, sin mordeduras ni interrupciones; después de cada cordón se eliminará la escoria con piqueta y cepillo.

Se prohíbe todo enfriamiento anormal por excesivamente rápido de las soldaduras

Los elementos soldados para la fijación provisional de las piezas, se eliminarán cuidadosamente con soplete, nunca a golpes. Los restos de soldaduras se eliminarán con radial o lima.

Una vez inspeccionada y aceptada la estructura, se procederá a su limpieza y protección antioxidante, para realizar por último el pintado.

25.5 Control.

Se controlará que las piezas recibidas se corresponden con las especificadas.

Se controlará la homologación de las piezas cuando sea necesario.

Se controlará la correcta disposición de los nudos y de los niveles de placas de anclaje.

25.6 Medición.

Se medirá por kg. de acero elaborado y montado en obra, incluidos despuntes. En cualquier caso se seguirán los criterios establecidos en las mediciones.

25.7 Mantenimiento.

Cada tres años se realizará una inspección de la estructura para comprobar su estado de conservación y su protección antioxidante y contra el fuego.

Artículo 26 Estructura de madera.

26.1 Descripción.

Conjunto de elementos de madera que, unidos entre sí, constituyen la estructura de un edificio.

26.2 Condiciones previas.

La madera a utilizar deberá reunir las siguientes condiciones:

- Color uniforme, carente de nudos y de medidas regulares, sin fracturas.
- No tendrá defectos ni enfermedades, putrefacción o carcomas.
- Estará tratada contra insectos y hongos.
- Tendrá un grado de humedad adecuado para sus condiciones de uso, si es desecada contendrá entre el 10 y el 15% de su peso en agua; si es madera seca pesará entre un 33 y un 35% menos que la verde.
- No se utilizará madera sin descortezar y estará cortada al hilo.

26.3 Componentes.

- Madera.
- Clavos, tornillos, colas.
- Pletinas, bridas, chapas, estribos, abrazaderas.

26.4 Ejecución.

Se construirán los entramados con piezas de las dimensiones y forma de colocación y reparto definidas en proyecto.

Los bridas estarán formados por piezas de acero plano con secciones comprendidas entre 40x7 y 60x9 mm; los tirantes serán de 40 o 50 x9 mm y entre 40 y 70 cm. Tendrá un talón en su extremo que se introducirá en una pequeña mortaja practicada en la madera. Tendrán por lo menos tres pasados

res o tirafondos.

No estarán permitidos los anclajes de madera en los entramados.

Los clavos se colocarán contrapeados, y con una ligera inclinación.

Los tornillos se introducirán por rotación y en orificio previamente practicado de diámetro muy inferior.

Los vástagos se introducirán a golpes en los orificios, y posteriormente clavados.

Toda unión tendrá por lo menos cuatro clavos.

No se realizarán uniones de madera sobre perfiles metálicos salvo que se utilicen sistemas adecuados mediante arpones, estribos, bridas, escuadras, y en general mediante piezas que aseguren un funcionamiento correcto, resistente, estable e indeformable.

26.5 Control.

Se ensayarán a compresión, módulo de elasticidad, flexión, cortadura, tracción; se determinará su dureza, absorción de agua, peso específico y resistencia a ser hendida.

Se comprobará la clase, calidad y marcado, así como sus dimensiones.

Se comprobará su grado de humedad; si está entre el 20 y el 30%, se incrementarán sus dimensiones un 0,25% por cada 1% de incremento del contenido de humedad; si es inferior al 20%, se disminuirán las dimensiones un 0,25% por cada 1% de disminución del contenido de humedad.

26.6 Medición.

El criterio de medición varía según la unidad de obra, por lo que se seguirán siempre las indicaciones expresadas en las mediciones.

26.7 Mantenimiento.

Se mantendrá la madera en un grado de humedad constante del 20% aproximadamente.

Se observará periódicamente para prevenir el ataque de xilófagos.

Se mantendrán en buenas condiciones los revestimientos ignífugos y las pinturas o barnices.

Artículo 27. Cantería.

27.1 Descripción.

Son elementos de piedra de distinto espesor, forma de colocación, utilidad,...etc., utilizados en la construcción de edificios, muros, remates, etc.

Por su uso se pueden dividir en: Chapados, mamposterías, sillerías, piezas especiales.

• Chapados

Son revestidos de otros elementos ya existentes con piedras de espesor medio, los cuales no tienen misión resistente sino solamente decorativa. Se pueden utilizar tanto al exterior como al interior, con junta o sin ella. El mortero utilizado puede ser variado.

La piedra puede ir labrada o no, ordinaria, careada,...etc.

▪ Mampostería

Son muros realizados con piedras recibidas con morteros, que pueden tener misión resistente o decorativa, y que por su colocación se denominan ordinarias, concertadas y careadas. Las piedras tienen forma más o menos irregular y con espesores desiguales. El peso estará comprendido entre 15 y 25 Kg. Se denomina a hueso cuando se asientan sin interposición de mortero. Ordinaria cuando las piezas se asientan y reciben con mortero. Tosca es la que se obtiene cuando se emplean los mampuestos en bruto, presentando al frente la cara natural de cantera o la que resulta de la simple fractura del mampuesto con almahena. Rejuntada es aquella cuyas juntas han sido rellenadas expresamente con mortero, bien conservando el plano de los mampuestos, o bien alterándolo. Esta denominación será independiente de que la mampostería sea ordinaria o en seco. Careada es la obtenida corrigiendo los salientes y desigualdades de los mampuestos. Concertada, es la que se obtiene cuando se labran los lechos de apoyo de los mampuestos; puede ser a la vez rejuntada, tosca, ordinaria o careada.

▪ Sillarejos

Son muros realizados con piedras recibidas con morteros, que pueden tener misión resistente o decorativa, que por su colocación se denominan ordinarias, concertadas y careadas. Las piedras tienen forma más o menos irregular y con espesores desiguales. El peso de las piezas permitirá la colocación a mano.

▪ Sillerías

Es la fábrica realizada con sillarejos, sillares o piezas de labra, recibidas con morteros, que pueden tener misión resistente o decorativa. Las piedras tienen forma regular y con espesores uniformes. Necesitan útiles para su desplazamiento, teniendo una o más caras labradas. El peso de las piezas es de 75 a 150 Kg.

▪ Piezas especiales

Son elementos de piedra de utilidad variada, como jambas, dinteles, barandillas, albardillas, cornisas, canecillos, impostas, columnas, arcos, bóvedas y otros. Normalmente tienen misión decorativa, si bien en otros casos además tienen misión resistente.

27.2 Componentes.

▪ Chapados

- Piedra de espesor entre 3 y 15 cm.
- Mortero de cemento y arena de río 1:4

- Cemento CEM II/A-M 42,5 CEM II/B-V 32,5 R
- Anclajes de acero galvanizado con formas diferentes.

▪ Mamposterías y sillarejos

- Piedra de espesor entre 20 y 50 cm.
- Forma irregular o lajas.
- Mortero de cemento y arena de río 1:4
- Cemento CEM II/A-M 42,5 CEM II/B-V 32,5 R
- Anclajes de acero galvanizado con formas diferentes.
- Posibilidad de encofrado por dentro de madera, metálico o ladrillo.

▪ Sillerías

- Piedra de espesor entre 20 y 50 cm.
- Forma regular.
- Mortero de cemento y arena de río 1:4
- Cemento CEM II/A-M 42,5 CEM II/B-V 32,5 R
- Anclajes de acero galvanizado con formas diferentes.
- Posibilidad de encofrado por dentro de madera, metálico o ladrillo.

▪ Piezas especiales

- Piedras de distinto grosor, medidas y formas.
- Forma regular o irregular.
- Mortero de cemento y arena de río 1:4 o morteros especiales.
- Cemento CEM II/A-M 42,5 CEM II/B-V 32,5 R
- Anclajes de acero galvanizado con formas diferentes.
- Posibilidad de encofrado por dentro de madera, metálico o ladrillo.

27.3 Condiciones previas.

- Planos de proyecto donde se defina la situación, forma y detalles.
- Muros o elementos bases terminados.
- Forjados o elementos que puedan manchar las canterías terminados.
- Colocación de piedras a pie de tajo.
- Andamios instalados.
- Puentes térmicos terminados.

27.4 Ejecución.

- Extracción de la piedra en cantera y apilado y/o cargado en camión.
- Volcado de la piedra en lugar idóneo.
- Replanteo general.
- Colocación y aplomado de miras de acuerdo a especificaciones de proyecto y dirección facultativa.
- Tendido de hilos entre miras.
- Limpieza y humectación del lecho de la primera hilada.
- Colocación de la piedra sobre la capa de mortero.
- Acuñado de los mampuestos (según el tipo de fábrica, procederá o no).
- Ejecución de las mamposterías o sillares tanteando con regla y plomada o nivel, rectificando su posición.
- Rejuntado de las piedras, si así se exigiese.
- Limpieza de las superficies.
- Protección de la fábrica recién ejecutada frente a la lluvia, heladas y temperaturas elevadas con plásticos u otros elementos.
- Regado al día siguiente.
- Retirada del material sobrante.
- Anclaje de piezas especiales.

27.5 Control.

- Replanteo.
- Distancia entre ejes, a puntos críticos, huecos,...etc.
- Geometría de los ángulos, arcos, muros apilastrados.
- Distancias máximas de ejecución de juntas de dilatación.
- Planeidad.
- Aplomado.
- Horizontalidad de las hiladas.
- Tipo de rejuntado exigible.
- Limpieza.
- Uniformidad de las piedras.
- Ejecución de piezas especiales.
- Grueso de juntas.
- Aspecto de los mampuestos: grietas, pelos, adherencias, síntomas de descomposición, fisuración, disgregación.
- Morteros utilizados.

27.6 Seguridad.

Se cumplirá estrictamente lo que para estos trabajos establezca la Ordenanza de Seguridad e Higiene en el trabajo

Las escaleras o medios auxiliares estarán firmes, sin posibilidad de deslizamiento o caída

En operaciones donde sea preciso, el Oficial contará con la colaboración del Ayudante

Se utilizarán las herramientas adecuadas.

Se tendrá especial cuidado en no sobrecargar los andamios o plataformas.

Se utilizarán guantes y gafas de seguridad.

Se utilizará calzado apropiado.

Cuando se utilicen herramientas eléctricas, éstas estarán dotadas de grado de aislamiento II.

27.7 Medición.

Los chapados se medirán por m² indicando espesores, ó por m², no descontando los huecos inferiores a 2 m².

Las mamposterías y sillerías se medirán por m², no descontando los huecos inferiores a 2 m².

Los solados se medirán por m².

Las jambas, albardillas, cornisas, canecillos, impostas, arcos y bóvedas se medirán por metros lineales.

Las columnas se medirán por unidad, así como otros elementos especiales como: bolas, escudos, fustes,...etc.

27.8 Mantenimiento.

Se cuidará que los rejuntados estén en perfecto estado para evitar la penetración de agua.

Se vigilarán los anclajes de las piezas especiales.

Se evitará la caída de elementos desprendidos.

Se limpiarán los elementos decorativos con productos apropiados.

Se impermeabilizarán con productos idóneos las fábricas que estén en proceso de descomposición.

Se tratarán con resinas especiales los elementos deteriorados por el paso del tiempo.

Artículo 28.- Albañilería.

28.1. Fábrica de ladrillo.

Los ladrillos se colocan según los aparejos presentados en el proyecto. Antes de colocarlos se humedecerán en agua. El humedecimiento deberá ser hecho inmediatamente antes de su empleo, debiendo estar sumergidos en agua 10 minutos al menos. Salvo especificaciones en contrario, el tendel debe tener un espesor de 10 mm.

Todas las hiladas deben quedar perfectamente horizontales y con la cara buena perfectamente plana, vertical y a plano con los demás elementos que deba coincidir. Para ello se hará uso de las miras necesarias, colocando la cuerda en las divisiones o marcas hechas en las miras.

Salvo indicación en contra se empleará un mortero de 250 kg. de cemento I-35 por m³ de pasta.

Al interrumpir el trabajo, se quedará el muro en adaraja para trabar al día siguiente la fábrica con la anterior. Al reanudar el trabajo se regará la fábrica antigua limpiándola de polvo y repicando el mortero.

Las unidades en ángulo se harán de manera que se medio ladrillo de un muro contiguo, alternándose las hilaras.

La medición se hará por m², según se expresa en el Cuadro de Precios. Se medirán las unidades realmente ejecutadas descontándose los huecos.

Los ladrillos se colocarán siempre "a restregón"

Los cerramientos de mas de 3,5 m.de altura estarán anclados en sus cuatro caras

Los que superen la altura de 3.5 m. estarán rematados por un zuncho de hormigón armado

Los muros tendrán juntas de dilatación y de construcción. Las juntas de dilatación serán las estructurales, quedarán arriostradas y se sellarán con productos sellantes adecuados

En el arranque del cerramiento se colocará una capa de mortero de 1 cm. de espesor en toda la anchura del muro. Si el arranque no fuese sobre forjado, se colocará una lámina de barrera antihumedad.

En el encuentro del cerramiento con el forjado superior se dejará una junta de 2 cm. que se rellenará posteriormente con mortero de cemento, preferiblemente al rematar todo el cerramiento

Los apoyos de cualquier elemento estructural se realizarán mediante una zapata y/o una placa de apoyo.

Los muros conservarán durante su construcción los plomos y niveles de las llagas y serán estancos al viento y a la lluvia

Todos los huecos practicados en los muros, irán provistos de su correspondiente cargadero.

Al terminar la jornada de trabajo, o cuando haya que suspenderla por las inclemencias del tiempo, se arriostrarán los paños realizados y sin terminar

Se protegerá de la lluvia la fábrica recientemente ejecutada

Si ha helado durante la noche, se revisará la obra del día anterior. No se trabajará mientras esté helando.

El mortero se extenderá sobre la superficie de asiento en cantidad suficiente para que la llaga y el tendel rebosen

No se utilizarán piezas menores de ½ ladrillo.

Los encuentros de muros y esquinas se ejecutarán en todo su espesor y en todas sus hiladas.

28.2. Tabicón de ladrillo hueco doble.

Para la construcción de tabiques se emplearán tabicónes huecos colocándolos de canto, con sus lados mayores formando los paramentos del tabique. Se mojarán inmediatamente antes de su uso. Se tomarán con mortero de cemento. Su construcción se hará con auxilio de miras y cuerdas y se rellenarán las hiladas perfectamente horizontales. Cuando en el tabique haya huecos, se colocarán previamente los cercos que quedarán perfectamente aplomados y nivelados. Su medición se hará por metro cuadrado de tabique realmente ejecutado.

28.3. Citaras de ladrillo perforado y hueco doble.

Se tomarán con mortero de cemento y con condiciones de medición y ejecución análogas a las descritas en el párrafo 6.2. para el tabicón.

28.4. Tabiques de ladrillo hueco sencillo.

Se tomarán con mortero de cemento y con condiciones de ejecución y

medición análogas en el párrafo 6.2.

28.5. Guarnecido y mastrado de yeso negro.

Para ejecutar los guarnecidos se construirán unas muestras de yeso previamente que servirán de guía al resto del revestimiento. Para ello se colocarán renglones de madera bien rectos, espaciados a un metro aproximadamente sujetándolos con dos puntos de yeso en ambos extremos.

Los renglones deben estar perfectamente aplomados guardando una distancia de 1,5 a 2 cm. aproximadamente del paramento a revestir. Las caras interiores de los renglones estarán situadas en un mismo plano, para lo cual se tenderá una cuerda para los puntos superiores e inferiores de yeso, debiendo quedar aplomados en sus extremos. Una vez fijos los renglones se regará el paramento y se echará el yeso entre cada región y el paramento, procurando que quede bien relleno el hueco. Para ello, seguirán lanzando pelladas de yeso al paramento pasando una regla bien recta sobre las maestras quedando enrasado el guarnecido con las maestras.

Las masas de yeso habrá que hacerlas en cantidades pequeñas para ser usadas inmediatamente y evitar su aplicación cuando este "muerto". Se prohibirá tajantemente la preparación del yeso en grandes artesas con gran cantidad de agua para que vaya espesando según se vaya empleando.

Si el guarnecido va a recibir un guarnecido posterior, quedará con su superficie rugosa a fin de facilitar la adherencia del enlucido. En todas las esquinas se colocarán guardavivos metálicos de 2 m. de altura. Su colocación se hará por medio de un renglón debidamente aplomado que servirá, al mismo tiempo, para hacer la muestra de la esquina.

La medición se hará por metro cuadrado de guarnecido realmente ejecutado, deduciéndose huecos, incluyéndose en el precio todos los medios auxiliares, andamios, banquetas, etc., empleados para su construcción. En el precio se incluirán así mismo los guardavivos de las esquinas y su colocación.

28.6. Enlucido de yeso blanco.

Para los enlucidos se usarán únicamente yesos blancos de primera calidad. Inmediatamente de amasado se extenderá sobre el guarnecido de yeso hecho previamente, extendiéndolo con la llana y apretando fuertemente hasta que la superficie quede completamente lisa y fina. El espesor del enlucido será de 2 a 3 mm. Es fundamental que la mano de yeso se aplique inmediatamente después de amasado para evitar que el yeso este 'muerto'.

Su medición y abono será por metros cuadrados de superficie realmente ejecutada. Si en el Cuadro de Precios figura el guarnecido y el enlucido en la misma unidad, la medición y abono correspondiente comprenderá todas las operaciones y medio auxiliares necesarios para dejar bien terminado y rematado tanto el guarnecido como el enlucido, con todos los requisitos prescritos en este Pliego.

28.7. Enfoscados de cemento.

Los enfoscados de cemento se harán con cemento de 550 kg. de cemento por m³ de pasta, en paramentos exteriores y de 500 kg. de cemento por m³ en paramentos interiores, empleándose arena de río o de barranco, lavada para su confección.

Antes de extender el mortero se prepara el paramento sobre el cual haya de aplicarse.

En todos los casos se limpiarán bien de polvo los paramentos y se lavarán, debiendo estar húmeda la superficie de la fábrica antes de extender el mortero. La fábrica debe estar en su interior perfectamente seca. Las superficies de hormigón se picarán, regándolas antes de proceder al enfoscado.

Preparada así la superficie, se aplicará con fuerza el mortero sobre una parte del paramento por medio de la llana, evitando echar una porción de mortero sobre otra ya aplicada. Así se extenderá una capa que se irá regularizando al mismo tiempo que se coloca para lo cual se recogerá con el canto de la llana el mortero. Sobre el revestimiento blando todavía se volverá a extender una segunda capa, continuando así hasta que la parte sobre la que se haya operado tenga conveniente homogeneidad. Al emprender la nueva operación habrá fraguado la parte aplicada anteriormente. Será necesario pues, humedecer sobre la junta de unión antes de echar sobre ellas las primeras llanas del mortero.

La superficie de los enfoscados debe quedar áspera para facilitar la adherencia del revoco que se hecha sobre ellos. En el caso de que la superficie deba quedar fratasada se dará una segunda capa de mortero fino con el fratás.

Si las condiciones de temperatura y humedad lo requieren a juicio de la Dirección Facultativa, se humedecerán diariamente los enfoscados, bien durante la ejecución o bien después de terminada, para que el fraguado se realice en buenas condiciones.

Preparación del mortero:

Las cantidades de los diversos componentes necesarios para confeccionar el mortero vendrán especificadas en la Documentación Técnica; en caso contrario, cuando las especificaciones vengan dadas en proporción, se seguirán los criterios establecidos, para cada tipo de mortero y dosificación, en la Tabla 5 de la NTE/RPE.

No se confeccionará mortero cuando la temperatura del agua de amasado exceda de la banda comprendida entre 5° C y 40° C.

El mortero se batirá hasta obtener una mezcla homogénea. Los morteros de cemento y mixtos se aplicarán a continuación de su amasado, en tanto que los de cal no se podrán utilizar hasta 5 horas después.

Se limpiarán los útiles de amasado cada vez que se vaya a confeccionar un nuevo mortero.

Condiciones generales de ejecución:

Antes de la ejecución del enfoscado se comprobará que:

Las superficies a revestir no se verán afectadas, antes del fraguado del mortero, por la acción lesiva de agentes atmosféricos de cualquier índole o por las propias obras que se ejecutan simultáneamente.

Los elementos fijos como rejas, ganchos, cercos, etc. han sido recibidos previamente cuando el enfoscado ha de quedar visto.

Se han reparado los desperfectos que pudiera tener el soporte y este se halla fraguado cuando se trate de mortero u hormigón.

Durante la ejecución:

Se amasará la cantidad de mortero que se estime puede aplicarse en óptimas condiciones antes de que se inicie el fraguado; no se admitirá la adición de agua una vez amasado.

Antes de aplicar mortero sobre el soporte, se humedecerá ligeramente este a fin de que no absorba agua necesaria para el fraguado.

En los enfoscados exteriores vistos, mastrados o no, y para evitar agrietamientos irregulares, será necesario hacer un despiezado del revestimiento en recuadros de lado no mayor de 3 metros, mediante llagas de 5 mm de profundidad.

En los encuentros o diedros formados entre un paramento vertical y un techo, se enfoscará este en primer lugar.

Cuando el espesor del enfoscado sea superior a 15 mm se realizará por capas sucesivas sin que ninguna de ellas supere este espesor.

Se reforzarán, con tela metálica o malla de fibra de vidrio indesmallable y resistente a la alcalinidad del cemento, los encuentros entre materiales distintos, particularmente, entre elementos estructurales y cerramientos o particiones, susceptibles de producir fisuras en el enfoscado; dicha tela se colocará tensa y fijada al soporte con solape mínimo de 10 cm. a ambos lados de la línea de discontinuidad.

En tiempo de heladas, cuando no quede garantizada la protección de las superficies, se suspenderá la ejecución; se comprobará, al reanudar los trabajos, el estado de aquellas superficies que hubiesen sido revestidas.

En tiempo lluvioso se suspenderán los trabajos cuando el paramento no esté protegido y las zonas aplicadas se protegerán con lonas o plásticos.

En tiempo extremadamente seco y caluroso y/o en superficies muy expuestas al sol y/o a vientos muy secos y cálidos, se suspenderá la ejecución.

Después de la ejecución:

Transcurridas 24 horas desde la aplicación del mortero, se mantendrá húmeda la superficie enfoscada hasta que el mortero haya fraguado.

No se fijarán elementos en el enfoscado hasta que haya fraguado totalmente y no antes de 7 días.

28.8. Formación de peldaños.

Se construirán con ladrillo hueco doble tomado con mortero de cemento.

Artículo 29. Cubiertas. Formación de pendientes y faldones.

29.1 Descripción.

Trabajos destinados a la ejecución de los planos inclinados, con la pendiente prevista, sobre los que ha de quedar constituida la cubierta o cerramiento superior de un edificio.

29.2 Condiciones previas.

Documentación arquitectónica y planos de obra:

Planos de planta de cubiertas con definición del sistema adoptado para ejecutar las pendientes, la ubicación de los elementos sobresalientes de la cubierta, etc. Escala mínima 1:100.

Planos de detalle con representación gráfica de la disposición de los diversos elementos, estructurales o no, que conformarán los futuros faldones para los que no exista o no se haya adoptado especificación normativa alguna. Escala 1:20. Los símbolos de las especificaciones citadas se referirán a la norma NTE/QT y, en su defecto, a las señaladas por el fabricante.

Solución de intersecciones con los conductos y elementos constructivos que sobresalen de los planos de cubierta y ejecución de los mismos: shunts, patinillos, chimeneas, etc.

En ocasiones, según sea el tipo de faldón a ejecutar, deberá estar ejecutada la estructura que servirá de soporte a los elementos de formación de pendiente.

29.3 Componentes.

Se admite una gama muy amplia de materiales y formas para la configuración de los faldones de cubierta, con las limitaciones que establece la normativa vigente y las que son inherentes a las condiciones físicas y resistentes de los propios materiales.

Sin entrar en detalles morfológicos o de proceso industrial, podemos citar, entre otros, los siguientes materiales:

- Madera
- Acero
- Hormigón
- Cerámica
- Cemento
- Yeso

29.4 Ejecución.

La configuración de los faldones de una cubierta de edificio requiere contar con una disposición estructural para conformar las pendientes de evacuación de aguas de lluvia y un elemento superficial (tablero) que,

apoyado en esa estructura, complete la formación de una unidad constructiva susceptible de recibir el material de cobertura e impermeabilización, así como de permitir la circulación de operarios en los trabajos de referencia.

- **Formación de pendientes.** Existen dos formas de ejecutar las pendientes de una cubierta:

- La estructura principal conforma la pendiente.
- La pendiente se realiza mediante estructuras auxiliares.

1.- Pendiente conformada por la propia estructura principal de cubierta:

a) Cerchas: Estructuras trianguladas de madera o metálicas sobre las que se disponen, transversalmente, elementos lineales (correas) o superficiales (placas o tableros de tipo cerámico, de madera, prefabricados de hormigón, etc.) El material de cubrición podrá anclarse a las correas (o a los cabios que se hayan podido fijar a su vez sobre ellas) o recibirse sobre los elementos superficiales o tableros que se configuren sobre las correas.

b) Placas inclinadas: Placas resistentes alveolares que salvan la luz comprendida entre apoyos estructurales y sobre las que se colocará el material de cubrición o, en su caso, otros elementos auxiliares sobre los que clavarlo o recibirlo.

c) Viguetas inclinadas: Que apoyarán sobre la estructura de forma que no ocasionen empujes horizontales sobre ella o estos queden perfectamente contrarrestados. Sobre las viguetas podrá constituirse bien un forjado inclinado con entrevigado de bovedillas y capa de compresión de hormigón, o bien un tablero de madera, cerámico, de elementos prefabricados, de paneles o chapas metálicas perforadas, hormigón celular armado, etc. Las viguetas podrán ser de madera, metálicas o de hormigón armado o pretensado; cuando se empleen de madera o metálicas llevarán la correspondiente protección.

2.- Pendiente conformada mediante estructura auxiliar:

Esta estructura auxiliar apoyará sobre un forjado horizontal o bóveda y podrá ejecutarse de modo diverso:

a) Tabiques conejeros: También llamados tabiques palomeros, se realizarán con fábrica aligerada de ladrillo hueco colocado a sardinel, recibida y rematada con maestra inclinada de yeso y contarán con huecos en un 25% de su superficie; se independizarán del tablero mediante una hoja de papel. Cuando la formación de pendientes se lleve a cabo con tabiquillos aligerados de ladrillo hueco sencillo, las limas, cunbreras, bordes libres, doblado en juntas estructurales, etc. se ejecutarán con tabicón aligerado de ladrillo hueco doble. Los tabiques o tabicones estarán perfectamente aplomados y alineados; además, cuando alcancen una altura media superior a 0,50 m., se deberán arriostrar con otros, normales a ellos. Los encuentros estarán debidamente enjarjados y, en su caso, el aislamiento térmico dispuesto entre tabiquillos será del espesor y la tipología especificados en la Documentación Técnica.

b) Tabiques con bloque de hormigón celular: Tras el replanteo de las limas y cunbreras sobre el forjado, se comenzará su ejecución (similar a los tabiques conejeros) colocando la primera hilada de cada tabicón dejando separados los bloques 1/4 de su longitud. Las siguientes hiladas se ejecutarán de forma que los huecos dejados entre bloques de cada hilada queden cerrados por la hilada superior.

- Formación de tableros:

Cualquiera sea el sistema elegido, diseñado y calculado para la formación de las pendientes, se impone la necesidad de configurar el tablero sobre el que ha de recibirse el material de cubrición. Únicamente cuando éste alcanza características relativamente autoportantes y unas dimensiones superficiales mínimas suele no ser necesaria la creación de tablero, en cuyo caso las piezas de cubrición irán directamente ancladas mediante tornillos, clavos o ganchos a las correas o cabios estructurales.

El tablero puede estar constituido, según indicábamos antes, por una hoja de ladrillo, bardos, madera, elementos prefabricados, de paneles o chapas metálicas perforadas, hormigón celular armado, etc. La capa de acabado de los tableros cerámicos será de mortero de cemento u hormigón que actuará como capa de compresión, rellenará las juntas existentes y permitirá dejar una superficie plana de acabado. En ocasiones, dicha capa final se constituirá con mortero de yeso.

Cuando aumente la separación entre tabiques de apoyo, como sucede cuando se trata de bloques de hormigón celular, cabe disponer perfiles en T metálicos, galvanizados o con otro tratamiento protector, a modo de correas, cuya sección y separación vendrán definidas por la documentación de proyecto o, en su caso, las disposiciones del fabricante y sobre los que apoyarán las placas de hormigón celular, de dimensiones especificadas, que conformarán el tablero.

Según el tipo y material de cobertura a ejecutar, puede ser necesario recibir, sobre el tablero, listones de madera u otros elementos para el anclaje de chapas de acero, cobre o zinc, tejas de hormigón, cerámica o pizarra, etc. La disposición de estos elementos se indicará en cada tipo de cobertura de la que formen parte.

Artículo 30. Cubiertas planas. Azoteas.

30.1 Descripción.

Cubierta o techo exterior cuya pendiente está comprendida entre el 1% y el 15% que, según el uso, pueden ser transitables o no transitables; entre

éstas, por sus características propias, cabe citar las azoteas ajardinadas.

Pueden disponer de protección mediante barandilla, balastrada o antepecho de fábrica.

30.2 Condiciones previas.

- Planos acotados de obra con definición de la solución constructiva adoptada.
- Ejecución del último forjado o soporte, bajantes, petos perimetrales...
- Limpieza de forjado para el replanteo de faldones y elementos singulares.
- Acopio de materiales y disponibilidad de equipo de trabajo.

30.3 Componentes.

Los materiales empleados en la composición de estas cubiertas, naturales o elaborados, abarcan una gama muy amplia debido a las diversas variantes que pueden adoptarse tanto para la formación de pendientes, como para la ejecución de la membrana impermeabilizante, la aplicación de aislamiento, los solados o acabados superficiales, los elementos singulares, etc.

30.4 Ejecución.

Siempre que se rompa la continuidad de la membrana de impermeabilización se dispondrán refuerzos. Si las juntas de dilatación no estuvieran definidas en proyecto, se dispondrán éstas en consonancia con las estructurales, rompiendo la continuidad de estas desde el último forjado hasta la superficie exterior.

Las limahoyas, canalones y cazoletas de recogida de agua pluvial tendrán la sección necesaria para evacuarla sobradamente, calculada en función de la superficie que recojan y la zona pluviométrica de enclave del edificio. Las bajantes de desagüe pluvial no distarán más de 20 metros entre sí.

Cuando las pendientes sean inferiores al 5% la membrana impermeable puede colocarse independiente del soporte y de la protección (sistema no adherido o flotante). Cuando no se pueda garantizar su permanencia en la cubierta, por succión de viento, erosiones de diversa índole o pendiente excesiva, la adherencia de la membrana será total.

La membrana será monocapa, en cubiertas invertidas y no transitables con protección de grava. En cubiertas transitables y en cubiertas ajardinadas se colocará membrana bicapa.

Las láminas impermeabilizantes se colocarán empezando por el nivel más bajo, disponiéndose un solape mínimo de 8 cm. entre ellas. Dicho solape de lámina, en las limahoyas, será de 50 cm. y de 10 cm. en el encuentro con sumideros. En este caso, se reforzará la membrana impermeabilizante con otra lámina colocada bajo ella que debe llegar hasta la bajante y debe solapar 10 cm. sobre la parte superior del sumidero.

La humedad del soporte al hacerse la aplicación deberá ser inferior al 5%; en otro caso pueden producirse humedades en la parte inferior del forjado.

La imprimación será del mismo material que la lámina impermeabilizante. En el caso de disponer láminas adheridas al soporte no quedarán bolsas de aire entre ambos.

La barrera de vapor se colocará siempre sobre el plano inclinado que constituye la formación de pendiente. Sobre la misma, se dispondrá el aislamiento térmico. La barrera de vapor, que se colocará cuando existan locales húmedos bajo la cubierta (baños, cocinas,...), estará formada por oxiasfalto (1,5 kg/m²) previa imprimación con producto de base asfáltica o de pintura bituminosa.

30.5 Control.

El control de ejecución se llevará a cabo mediante inspecciones periódicas en las que se comprobarán espesores de capas, disposiciones constructivas, colocación de juntas, dimensiones de los solapes, humedad del soporte, humedad del aislamiento, etc.

Acabada la cubierta, se efectuará una prueba de servicio consistente en la inundación de los paños hasta un nivel de 5 cm. por debajo del borde de la impermeabilización en su entrega a paramentos. La presencia del agua no deberá constituir una sobrecarga superior a la de servicio de la cubierta. Se mantendrá inundada durante 24 h., transcurridas las cuales no deberán aparecer humedades en la cara inferior del forjado. Si no fuera posible la inundación, se regará continuamente la superficie durante 48 horas, sin que tampoco en este caso deban aparecer humedades en la cara inferior del forjado.

Ejecutada la prueba, se procederá a evacuar el agua, operación en la que se tomarán precauciones a fin de que no lleguen a producirse daños en las bajantes.

En cualquier caso, una vez evacuada el agua, no se admitirá la existencia de remansos o estancamientos.

30.6 Medición.

La medición y valoración se efectuará, generalmente, por m² de azotea, medida en su proyección horizontal, incluso entrega a paramentos y p.p. de remates, terminada y en condiciones de uso.

Se tendrán en cuenta, no obstante, los enunciados señalados para cada partida de la medición o presupuesto, en los que se definan los diversos factores que condicionan el precio descompuesto resultante.

30.7 Mantenimiento.

Las reparaciones a efectuar sobre las azoteas serán ejecutadas por personal especializado con materiales y solución constructiva análogos a los de la construcción original.

No se recibirán sobre la azotea elementos que puedan perforar la

membrana impermeabilizante como antenas, mástiles, etc., o dificulten la circulación de las aguas y su deslizamiento hacia los elementos de evacuación.

El personal que tenga asignada la inspección, conservación o reparación deberá ir provisto de calzado con suela blanda. Similares disposiciones de seguridad regirán en los trabajos de mantenimiento que en los de construcción.

Artículo 31. Aislamientos.

31.1 Descripción.

Son sistemas constructivos y materiales que, debido a sus cualidades, se utilizan en las obras de edificación para conseguir aislamiento térmico, corrección acústica, absorción de radiaciones o amortiguación de vibraciones en cubiertas, terrazas, techos, forjados, muros, cerramientos verticales, cámaras de aire, falsos techos o conducciones, e incluso sustituyendo cámaras de aire y tabiquería interior.

31.2 Componentes.

- Aislantes de corcho natural aglomerado. Hay de varios tipos, según su uso:
 - Acústico.
 - Térmico.
 - Antivibratorio.
- Aislantes de fibra de vidrio. Se clasifican por su rigidez y acabado:
 - Fieltros ligeros:
 - Normal, sin recubrimiento.
 - Hidrofugado.
 - Con papel Kraft.
 - Con papel Kraft-aluminio.
 - Con papel alquitranado.
 - Con velo de fibra de vidrio.
 - Mantas o fieltros consistentes:
 - Con papel Kraft.
 - Con papel Kraft-aluminio.
 - Con velo de fibra de vidrio.
 - Hidrofugado, con velo de fibra de vidrio.
 - Con un complejo de Aluminio/Malla de fibra de vidrio/PVC
 - Paneles semirrígidos:
 - Normal, sin recubrimiento.
 - Hidrofugado, sin recubrimiento.
 - Hidrofugado, con recubrimiento de papel Kraft pegado con polietileno.
 - Hidrofugado, con velo de fibra de vidrio.
 - Paneles rígidos:
 - Normal, sin recubrimiento.
 - Con un complejo de papel Kraft/aluminio pegado con polietileno fundido.
 - Con una película de PVC blanco pegada con cola ignífuga.
 - Con un complejo de oxiasfalto y papel.
 - De alta densidad, pegado con cola ignífuga a una placa de cartón-yeso.
- Aislantes de lana mineral.
 - Fieltros:
 - Con papel Kraft.
 - Con barrera de vapor Kraft/aluminio.
 - Con lámina de aluminio.
 - Paneles semirrígidos:
 - Con lámina de aluminio.
 - Con velo natural negro.
 - Panel rígido:
 - Normal, sin recubrimiento.
 - Autoportante, revestido con velo mineral.
 - Revestido con betún soldable.
- Aislantes de fibras minerales.
 - Termoacústicos.
 - Acústicos.
- Aislantes de poliestireno.
 - Poliestireno expandido:
 - Normales, tipos I al VI.
 - Autoextinguibles o ignífugos, con clasificación M1 ante el fuego.
 - Poliestireno extruido.
- Aislantes de polietileno.
 - Láminas normales de polietileno expandido.
 - Láminas de polietileno expandido autoextinguibles o ignífugas.
- Aislantes de poliuretano.
 - Espuma de poliuretano para proyección "in situ".
 - Planchas de espuma de poliuretano.
- Aislantes de vidrio celular.
- Elementos auxiliares:
 - Cola bituminosa, compuesta por una emulsión iónica de betún-caucho de gran adherencia, para la fijación del panel de corcho, en aislamiento de cubiertas inclinadas o planas, fachadas y puentes térmicos.
 - Adhesivo sintético a base de dispersión de copolímeros sintéticos, apto para la fijación del panel de corcho en suelos y paredes.
 - Adhesivos adecuados para la fijación del aislamiento, con garantía del fabricante de que no contengan sustancias que dañen la

composición o estructura del aislante de poliestireno, en aislamiento de techos y de cerramientos por el exterior.

Mortero de yeso negro para macizar las placas de vidrio celular, en puentes térmicos, paramentos interiores y exteriores, y techos.

Malla metálica o de fibra de vidrio para el agarre del revestimiento final en aislamiento de paramentos exteriores con placas de vidrio celular.

Grava nivelada y compactada como soporte del poliestireno en aislamiento sobre el terreno.

Lámina geotextil de protección colocada sobre el aislamiento en cubiertas invertidas.

Anclajes mecánicos metálicos para sujetar el aislamiento de paramentos por el exterior.

Accesorios metálicos o de PVC, como abrazaderas de correa o grapas-clip, para sujeción de placas en falsos techos.

31.3 Condiciones previas.

Ejecución o colocación del soporte o base que sostendrá al aislante.

La superficie del soporte deberá encontrarse limpia, seca y libre de polvo, grasas u óxidos. Deberá estar correctamente saneada y preparada si así procediera con la adecuada imprimación que asegure una adherencia óptima.

Los salientes y cuerpos extraños del soporte deben eliminarse, y los huecos importantes deben ser rellenados con un material adecuado.

En el aislamiento de forjados bajo el pavimento, se deberá construir todos los tabiques previamente a la colocación del aislamiento, o al menos levantarlos dos hiladas.

En caso de aislamiento por proyección, la humedad del soporte no superará a la indicada por el fabricante como máxima para la correcta adherencia del producto proyectado.

En rehabilitación de cubiertas o muros, se deberán retirar previamente los aislamientos dañados, pues pueden dificultar o perjudicar la ejecución del nuevo aislamiento.

31.4 Ejecución.

Se seguirán las instrucciones del fabricante en lo que se refiere a la colocación o proyección del material.

Las placas deberán colocarse solapadas, a tope o a rompejuntas, según el material.

Cuando se aisle por proyección, el material se proyectará en pasadas sucesivas de 10 a 15 mm, permitiendo la total espumación de cada capa antes de aplicar la siguiente. Cuando haya interrupciones en el trabajo deberán prepararse las superficies adecuadamente para su reanudación. Durante la proyección se procurará un acabado con textura uniforme, que no requiera el retoque a mano. En aplicaciones exteriores se evitará que la superficie de la espuma pueda acumular agua, mediante la necesaria pendiente.

El aislamiento quedará bien adherido al soporte, manteniendo un aspecto uniforme y sin defectos.

Se deberá garantizar la continuidad del aislamiento, cubriendo toda la superficie a tratar, poniendo especial cuidado en evitar los puentes térmicos.

El material colocado se protegerá contra los impactos, presiones u otras acciones que lo puedan alterar o dañar. También se ha de proteger de la lluvia durante y después de la colocación, evitando una exposición prolongada a la luz solar.

El aislamiento irá protegido con los materiales adecuados para que no se deteriore con el paso del tiempo. El recubrimiento o protección del aislamiento se realizará de forma que éste quede firme y lo haga duradero.

31.5 Control.

Durante la ejecución de los trabajos deberán comprobarse, mediante inspección general, los siguientes apartados:

Estado previo del soporte, el cual deberá estar limpio, ser uniforme y carecer de fisuras o cuerpos salientes.

Homologación oficial AENOR en los productos que lo tengan.

Fijación del producto mediante un sistema garantizado por el fabricante que asegure una sujeción uniforme y sin defectos.

Correcta colocación de las placas solapadas, a tope o a rompejunta, según los casos.

Ventilación de la cámara de aire si la hubiera.

31.6 Medición.

En general, se medirá y valorará el m² de superficie ejecutada en verdadera dimensión. En casos especiales, podrá realizarse la medición por unidad de actuación. Siempre estarán incluidos los elementos auxiliares y remates necesarios para el correcto acabado, como adhesivos de fijación, cortes, uniones y colocación.

31.7 Mantenimiento.

Se deben realizar controles periódicos de conservación y mantenimiento cada 5 años, o antes si se descubriera alguna anomalía, comprobando el estado del aislamiento y, particularmente, si se apreciaran discontinuidades, desprendimientos o daños. En caso de ser preciso algún trabajo de reforma en la impermeabilización, se aprovechará para comprobar el estado de los aislamientos ocultos en las zonas de actuación. De ser observado algún defecto, deberá ser reparado por personal especializado, con materiales análogos a los empleados en la construcción original.

Artículo 32.- Solados y alicatados.

32.1. Solado de baldosas de terrazo.

Las baldosas, bien saturadas de agua, a cuyo efecto deberán tenerse sumergidas en agua una hora antes de su colocación; se asentarán sobre una capa de mortero de 400 kg./m.3 confeccionado con arena, vertido sobre otra capa de arena bien igualada y apisonada, cuidando que el material de agarre forme una superficie continua de asiento y recibido de solado, y que las baldosas queden con sus lados a tope.

Terminada la colocación de las baldosas se las enlechará con lechada de cemento Portland, pigmentada con el color del terrazo, hasta que se llenen perfectamente las juntas repitiéndose esta operación a las 48 horas.

32.2. Solados.

El solado debe formar una superficie totalmente plana y horizontal, con perfecta alineación de sus juntas en todas direcciones. Colocando una regla de 2 m. de longitud sobre el solado, en cualquier dirección; no deberán aparecer huecos mayores a 5 mm

Se impedirá el tránsito por los solados hasta transcurridos cuatro días como mínimo, y en caso de ser este indispensable, se tomarán las medidas precisas para que no se perjudique al solado.

Los pavimentos se medirán y abonarán por metro cuadrado de superficie de solado realmente ejecutada.

Los rodapiés y los peldaños de escalera se medirán y abonarán por metro lineal. El precio comprende todos los materiales, mano de obra, operaciones y medios auxiliares necesarios para terminar completamente cada unidad de obra con arreglo a las prescripciones de este Pliego.

32.3. Alicatados de azulejos.

Los azulejos que se emplean en el chapado de cada paramento o superficie seguida, se entonarán perfectamente dentro de su color para evitar contrastes, salvo que expresamente se ordene lo contrario por la Dirección Facultativa.

El chapado estará compuesto por piezas lisas y las correspondientes y necesarias especiales y de canto romo, y se sentará de modo que la superficie quede tersa y unida, sin alabeo ni deformación a junta seguida, formando las juntas línea seguida en todos los sentidos sin quebrantos ni desplomes.

Los azulejos sumergidos en agua 12 horas antes de su empleo y se colocarán con mortero de cemento, no admitiéndose el yeso como material de agarre.

Todas las juntas, se rejuntarán con cemento blanco o de color pigmentado, según los casos, y deberán ser terminadas cuidadosamente.

La medición se hará por metro cuadrado realmente realizado, descontándose huecos y midiéndose jambas y mochetas.

Artículo 33.- Carpintería de taller.

La carpintería de taller se realizará en todo conforme a lo que aparece en los planos del proyecto. Todas las maderas estarán perfectamente rectas, cepilladas y lijadas y bien montadas a plano y escuadra, ajustando perfectamente las superficies vistas.

La carpintería de taller se medirá por metros cuadrados de carpintería, entre lados exteriores de cercos y del suelo al lado superior del cerco, en caso de puertas. En esta medición se incluye la medición de la puerta o ventana y de los cercos correspondientes más los tapajuntas y herrajes. La colocación de los cercos se abonará independientemente.

Condiciones técnicas

Las hojas deberán cumplir las características siguientes según los ensayos que figuran en el anexo III de la Instrucción de la marca de calidad para puertas planas de madera (Orden 16-2-72 del Ministerio de industria.

- Resistencia a la acción de la humedad.
- Comprobación del plano de la puerta.
- Comportamiento en la exposición de las dos caras a atmósfera de humedad diferente.
- Resistencia a la penetración dinámica.
- Resistencia a la flexión por carga concentrada en un ángulo.
- Resistencia del testero inferior a la inmersión.
- Resistencia al arranque de tornillos en los largueros en un ancho no menor de 28 mm
- Cuando el alma de las hojas resista el arranque de tornillos, no necesitará piezas de refuerzo. En caso contrario los refuerzos mínimos necesarios vienen indicados en los planos.
- En hojas canteadas, el picero ira sin cantear y permitirá un ajuste de 20 mm Las hojas sin cantear permitirán un ajuste de 20 mm repartidos por igual en picero y cabecero.
- Los junquillos de la hoja vidriera serán como mínimo de 10x10 mm y cuando no esté canteado el hueco para el vidrio, sobresaldrán de la cara 3 mm como mínimo.
- En las puertas entabladas al exterior, sus tablas irán superpuestas o machihembradas de forma que no permitan el paso del agua.
- Las uniones en las hojas entabladas y de peñacera serán por ensamble, y deberán ir encoladas. Se podrán hacer empalmes longitudinales en las piezas, cuando éstas cumplan mismas condiciones de la NTE descritas en la NTE-FCM.
- Cuando la madera vaya a ser barnizada, estará exenta de impurezas ó azulado por hongos. Si va a ser pintada, se admitirá azulado en un 15% de la superficie.

Cercos de madera:

- Los largueros de la puerta de paso llevarán quicios con entrega de 5 cm, para el anclaje en el pavimento.
- Los cercos vendrán de taller montados, con las uniones de taller

ajustadas, con las uniones ensambladas y con los orificios para el posterior atornillado en obra de las plantillas de anclaje. La separación entre ellas será no mayor de 50 cm y de los extremos de los largueros 20 cm. debiendo ser de acero protegido contra la oxidación.

- Los cercos llegarán a obra con riostras y rastreles para mantener la escuadra, y con una protección para su conservación durante el almacenamiento y puesta en obra.

Tapajuntas:

- Las dimensiones mínimas de los tapajuntas de madera serán de 10 x 40 mm

Artículo 34.- Carpintería metálica.

Para la construcción y montaje de elementos de carpintería metálica se observarán rigurosamente las indicaciones de los planos del proyecto.

Todas las piezas de carpintería metálica deberán ser montadas, necesariamente, por la casa fabricante o personal autorizado por la misma, siendo el suministrador el responsable del perfecto funcionamiento de todas y cada una de las piezas colocadas en obra.

Todos los elementos se harán en locales cerrados y desprovistos de humedad, asentadas las piezas sobre rastreles de madera, procurando que queden bien niveladas y no haya ninguna que sufra alabeo o torcedura alguna.

La medición se hará por metro cuadrado de carpintería, midiéndose entre lados exteriores. En el precio se incluyen los herrajes, junquillos, retenedores, etc., pero quedan exceptuadas la vidriera, pintura y colocación de cercos.

Artículo 35.- Pintura.

35.1. Condiciones generales de preparación del soporte.

La superficie que se va a pintar debe estar seca, desengrasada, sin óxido ni polvo, para lo cual se empleará cepillos, sopletes de arena, ácidos y alices cuando sean metales.

Los poros, grietas, desconchados, etc., se llenarán con másticos o empastes para dejar las superficies lisas y uniformes. Se harán con un pigmento mineral y aceite de linaza o barniz y un cuerpo de relleno para las maderas. En los paneles, se empleará yeso amasado con agua de cola, y sobre los metales se utilizarán empastes compuestos de 60-70% de pigmento (albayalde), ocre, óxido de hierro, litopón, etc. y cuerpos de relleno (creta, caolín, tiza, espato pesado), 30-40% de barniz copal o ámbar y aceite de maderas.

Los másticos y empastes se emplearán con espátula en forma de masilla; los líquidos con brocha o pincel o con el aerógrafo o pistola de aire comprimido. Los empastes, una vez secos, se pasarán con papel de lija en paredes y se alisarán con piedra pómez, agua y fieltro, sobre metales.

Antes de su ejecución se comprobará la naturaleza de la superficie a revestir, así como su situación interior o exterior y condiciones de exposición al roce o agentes atmosféricos, contenido de humedad y si existen juntas estructurales.

Estarán recibidos y montados todos los elementos que deben ir en el paramento, como cerco de puertas, ventanas, canalizaciones, instalaciones, etc.

Se comprobará que la temperatura ambiente no sea mayor de 28°C ni menor de 6°C.

El soleamiento no incidirá directamente sobre el plano de aplicación.

La superficie de aplicación estará nivelada y lisa.

En tiempo lluvioso se suspenderá la aplicación cuando el paramento no esté protegido.

Al finalizar la jornada de trabajo se protegerán perfectamente los envases y se limpiarán los útiles de trabajo.

35.2. Aplicación de la pintura.

Las pinturas se podrán dar con pinceles y brocha, con aerógrafo, con pistola, (pulverizando con aire comprimido) o con rodillos.

Las brochas y pinceles serán de pelo de diversos animales, siendo los más corrientes el cerdo o jabalí, marta, tejón y ardilla. Podrán ser redondos o planos, clasificándose por números o por los gramos de pelo que contienen. También pueden ser de nylon.

Los aerógrafos o pistolas constan de un recipiente que contiene la pintura con aire a presión (1-6 atmósferas), el compresor y el pulverizador, con orificio que varía desde 0,2 mm hasta 7 mm, formándose un cono de 2 cm. al metro de diámetro.

Dependiendo del tipo de soporte se realizará una serie de trabajos previos, con objeto de que al realizar la aplicación de la pintura o revestimiento, consigamos una terminación de gran calidad.

Sistemas de preparación en función del tipo de soporte:

- Yesos y cementos así como sus derivados:
Se realizará un lijado de las pequeñas adherencias e imperfecciones. A continuación se aplicará una mano de fondo impregnado los poros de la superficie del soporte. Posteriormente se realizará un plasteado de faltas, repasando las mismas con una mano de fondo. Se aplicará seguidamente el acabado final con un rendimiento no menor del especificado por el fabricante.
- Madera:
Se procederá a una limpieza general del soporte seguida de un lijado fino de la madera.
A continuación se dará una mano de fondo con barniz diluido mezclado

con productos de conservación de la madera si se requiere, aplicado de forma que queden impregnados los poros.

Pasado el tiempo de secado de la mano de fondo, se realizará un lijado fino del soporte, aplicándose a continuación el barniz, con un tiempo de secado entre ambas manos y un rendimiento no menor de los especificados por el fabricante.

▪ Metales:
Se realizará un rascado de óxidos mediante cepillo, seguido inmediatamente de una limpieza manual esmerada de la superficie.

A continuación se aplicará una mano de imprimación anticorrosiva, con un rendimiento no inferior al especificado por el fabricante.

Pasado el tiempo de secado se aplicarán dos manos de acabado de esmalte, con un rendimiento no menor al especificado por el fabricante.

35.3. Medición y abono.

La pintura se medirá y abonará en general, por metro cuadrado de superficie pintada, efectuándose la medición en la siguiente forma:

Pintura sobre muros, tabiques y techos: se medirá descontando los huecos. Las molduras se medirán por superficie desarrollada.

Pintura sobre carpintería se medirá por las dos caras, incluyéndose los tapajuntas.

Pintura sobre ventanales metálicos: se medirá una cara.

En los precios respectivos está incluido el coste de todos los materiales y operaciones necesarias para obtener la perfecta terminación de las obras, incluso la preparación, lijado, limpieza, plastecido, etc. y todos cuantos medios auxiliares sean precisos.

Artículo 36.- Fontanería.

36.1. Tubería de cobre.

Toda la tubería se instalará de una forma que presente un aspecto limpio y ordenado. Se usarán accesorios para todos los cambios de dirección y los tendidos de tubería se realizarán de forma paralela o en ángulo recto a los elementos estructurales del edificio.

La tubería está colocada en su sitio sin necesidad de forzarla ni flexarla; irá instalada de forma que se contraiga y dilate libremente sin deterioro para ningún trabajo ni para sí misma.

Las uniones se harán de soldadura blanda con capilaridad. Las grapas para colgar la conducción de forjado serán de latón espaciadas 40 cm.

36.2. Tubería de cemento centrifugado.

Se realizará el montaje enterrado, rematando los puntos de unión con cemento. Todos los cambios de sección, dirección y acometida, se efectuarán por medio de arquetas registrables.

En la citada red de saneamiento se situarán pozos de registro con pases para facilitar el acceso.

La pendiente mínima será del 1% en aguas pluviales, y superior al 1,5% en aguas fecales y sucias.

La medición se hará por metro lineal de tubería realmente ejecutada, incluyéndose en ella el lecho de hormigón y los corchetes de unión. Las arquetas se medirán a parte por unidades.

Artículo 37.- Instalación eléctrica.

La ejecución de las instalaciones se ajustará a lo especificado en los reglamentos vigentes y a las disposiciones complementarias que puedan haber dictado la Delegación de Industria en el ámbito de su competencia. Así mismo, en el ámbito de las instalaciones que sea necesario, se seguirán las normas de la Compañía Suministradora de Energía.

Se cuidará en todo momento que los trazados guarden las:

Maderamen, redes y nonas en número suficiente de modo que garanticen la seguridad de los operarios y transeúntes.

Maquinaria, andamios, herramientas y todo el material auxiliar para llevar a cabo los trabajos de este tipo.

Todos los materiales serán de la mejor calidad, con las condiciones que impongán los documentos que componen el Proyecto, o los que se determine en el transcurso de la obra, montaje o instalación.

CONDUCTORES ELÉCTRICOS.

Serán de cobre electrolítico, aislados adecuadamente, siendo su tensión nominal de 0,6/1 Kilovoltios para la línea repartidora y de 750 Voltios para el resto de la instalación, debiendo estar homologados según normas UNE citadas en la Instrucción ITC-BT-06.

CONDUCTORES DE PROTECCIÓN.

Serán de cobre y presentarán el mismo aislamiento que los conductores activos. Se podrán instalar por las mismas canalizaciones que éstos o bien en forma independiente, siguiéndose a este respecto lo que señalen las normas particulares de la empresa distribuidora de la energía. La sección mínima de estos conductores será la obtenida utilizando la tabla 2 (Instrucción ITC-BTC-19, apartado 2.3), en función de la sección de los conductores de la instalación.

IDENTIFICACIÓN DE LOS CONDUCTORES.

Deberán poder ser identificados por el color de su aislamiento:

- Azul claro para el conductor neutro.
- Amarillo-verde para el conductor de tierra y protección.
- Marrón, negro y gris para los conductores activos o fases.

TUBOS PROTECTORES.

Los tubos a emplear serán aislantes flexibles (corrugados) normales, con

protección de grado 5 contra daños mecánicos, y que puedan curvarse con las manos, excepto los que vayan a ir por el suelo o pavimento de los pisos, canaladuras o falsos techos, que serán del tipo PREPLAS, REFLEX o similar, y dispondrán de un grado de protección de 7.

Los diámetros interiores nominales mínimos, medidos en milímetros, para los tubos protectores, en función del número, clase y sección de los conductores que deben alojar, se indican en las tablas de la Instrucción MI-BT-019. Para más de 5 conductores por tubo, y para conductores de secciones diferentes a instalar por el mismo tubo, la sección interior de éste será, como mínimo, igual a tres veces la sección total ocupada por los conductores, especificando únicamente los que realmente se utilicen.

CAJAS DE EMPALME Y DERIVACIONES.

Serán de material plástico resistente o metálicas, en cuyo caso estarán aisladas interiormente y protegidas contra la oxidación.

Las dimensiones serán tales que permitan alojar holgadamente todos los conductores que deban contener. Su profundidad equivaldrá al diámetro del tubo mayor más un 50% del mismo, con un mínimo de 40 mm de profundidad y de 80 mm para el diámetro o lado interior.

La unión entre conductores, se realizarán siempre dentro de las cajas de empalme excepto en los casos indicados en el apdo 3.1 de la ITC-BT-21, no se realizará nunca por simple retorcimiento entre sí de los conductores, sino utilizando bornes de conexión, conforme a la Instrucción ICT-BT-19.

APARATOS DE MANDO Y MANIOBRA.

Son los interruptores y conmutadores, que cortarán la corriente máxima del circuito en que estén colocados sin dar lugar a la formación de arco permanente, abriendo o cerrando los circuitos sin posibilidad de tomar una posición intermedia. Serán del tipo cerrado y de material aislante.

Las dimensiones de las piezas de contacto serán tales que la temperatura no pueda exceder en ningún caso de 65° C. en ninguna de sus piezas.

Su construcción será tal que permita realizar un número del orden de 10.000 maniobras de apertura y cierre, con su carga nominal a la tensión de trabajo. Llevarán marcada su intensidad y tensiones nominales, y estarán probadas a una tensión de 500 a 1.000 Voltios.

APARATOS DE PROTECCIÓN.

Son los disyuntores eléctricos, fusibles e interruptores diferenciales.

Los disyuntores serán de tipo magnetotérmico de accionamiento manual, y podrán cortar la corriente máxima del circuito en que estén colocados sin dar lugar a la formación de arco permanente, abriendo o cerrando los circuitos sin posibilidad de tomar una posición intermedia. Su capacidad de corte para la protección del corto-circuito estará de acuerdo con la intensidad del corto-circuito que pueda presentarse en un punto de la instalación, y para la protección contra el calentamiento de las líneas se regularán para una temperatura inferior a los 60 °C. Llevarán marcadas la intensidad y tensión nominales de funcionamiento, así como el signo indicador de su desconexión. Estos automáticos magnetotérmicos serán de corte omnipolar, cortando la fase y neutro a la vez cuando actúe la desconexión.

Los interruptores diferenciales serán como mínimo de alta sensibilidad (30 mA.) y además de corte omnipolar. Podrán ser "puros", cuando cada uno de los circuitos vayan alojados en tubo o conducto independiente una vez que salen del cuadro de distribución, o del tipo con protección magnetotérmica incluida cuando los diferentes circuitos deban ir canalizados por un mismo tubo.

Los fusibles a emplear para proteger los circuitos secundarios o en la centralización de contadores serán calibrados a la intensidad del circuito que protejan. Se dispondrán sobre material aislante e incombustible, y estarán contruados de tal forma que no se pueda proyectar metal al fundirse. Deberán poder ser reemplazados bajo tensión sin peligro alguno, y llevarán marcadas la intensidad y tensión nominales de trabajo.

PUNTOS DE UTILIZACION

Las tomas de corriente a emplear serán de material aislante, llevarán marcadas su intensidad y tensión nominales de trabajo y dispondrán, como norma general, todas ellas de puesta a tierra. El número de tomas de corriente a instalar, en función de los m² de la vivienda y el grado de electrificación, será como mínimo el indicado en la Instrucción ITC-BT-25 en su apartado 4

PUESTA A TIERRA.

Las puestas a tierra podrán realizarse mediante placas de 500 x 500 x 3 mm o bien mediante electrodos de 2 m. de longitud, colocando sobre su conexión con el conductor de enlace su correspondiente arqueta registrable de toma de tierra, y el respectivo borne de comprobación o dispositivo de conexión. El valor de la resistencia será inferior a 20 Ohmios.

37.2 CONDICIONES GENERALES DE EJECUCIÓN DE LAS INSTALACIONES.

Las cajas generales de protección se situarán en el exterior del portal o en la fachada del edificio, según la Instrucción ITC-BTC-13, art.1.1. Si la caja es metálica, deberá llevar un borne para su puesta a tierra.

La centralización de contadores se efectuará en módulos prefabricados, siguiendo la Instrucción ITC-BTC-016 y la norma u homologación de la Compañía Suministradora, y se procurará que las derivaciones en estos módulos se distribuyan independientemente, cada una alojada en su tubo protector correspondiente.

El local de situación no debe ser húmedo, y estará suficientemente ventilado e iluminado. Si la cota del suelo es inferior a la de los pasillos o locales colindantes, deberán disponerse sumideros de desagüe para que, en caso de avería, descuido o rotura de tuberías de agua, no puedan producirse

inundaciones en el local. Los contadores se colocarán a una altura mínima del suelo de 0,50 m. y máxima de 1,80 m., y entre el contador más saliente y la pared opuesta deberá respetarse un pasillo de 1,10 m., según la Instrucción ITC-BTC-16,art2.2.1

El tendido de las derivaciones individuales se realizará a lo largo de la caja de la escalera de uso común, pudiendo efectuarse por tubos empotrados o superficiales, o por canalizaciones prefabricadas, según se define en la Instrucción ITC-BT-014.

Los cuadros generales de distribución se situarán en el interior de las viviendas, lo más cerca posible a la entrada de la derivación individual, a poder ser próximo a la puerta, y en lugar fácilmente accesible y de uso general. Deberán estar realizados con materiales no inflamables, y se situarán a una distancia tal que entre la superficie del pavimento y los mecanismos de mando haya 200 cm.

En el mismo cuadro se dispondrá un borne para la conexión de los conductores de protección de la instalación interior con la derivación de la línea principal de tierra. Por tanto, a cada cuadro de derivación individual entrará un conductor de fase, uno de neutro y un conductor de protección.

El conexionado entre los dispositivos de protección situados en estos cuadros se ejecutará ordenadamente, procurando disponer regletas de conexionado para los conductores activos y para el conductor de protección. Se fijará sobre los mismos un letrero de material metálico en el que debe estar indicado el nombre del instalador, el grado de electrificación y la fecha en la que se ejecutó la instalación.

La ejecución de las instalaciones interiores de los edificios se efectuará bajo tubos protectores, siguiendo preferentemente líneas paralelas a las verticales y horizontales que limitan el local donde se efectuará la instalación.

Deberá ser posible la fácil introducción y retirada de los conductores en los tubos después de haber sido colocados y fijados éstos y sus accesorios, debiendo disponer de los registros que se consideren convenientes.

Los conductores se alojarán en los tubos después de ser colocados éstos. La unión de los conductores en los empalmes o derivaciones no se podrá efectuar por simple retorcimiento o arrollamiento entre sí de los conductores, sino que deberá realizarse siempre utilizando bornes de conexión montados individualmente o constituyendo bloques o regletas de conexión, pudiendo utilizarse bridas de conexión. Estas uniones se realizarán siempre en el interior de las cajas de empalme o derivación.

No se permitirán más de tres conductores en los bornes de conexión.

Las conexiones de los interruptores unipolares se realizarán sobre el conductor de fase.

No se utilizará un mismo conductor neutro para varios circuitos.

Todo conductor debe poder seccionarse en cualquier punto de la instalación en la que derive.

Los conductores aislados colocados bajo canales protectores o bajo molduras se deberán instalarse de acuerdo con lo establecido en la Instrucción ITC-BT-20.

Las tomas de corriente de una misma habitación deben estar conectadas a la misma fase. En caso contrario, entre las tomas alimentadas por fases distintas debe haber una separación de 1,5 m. como mínimo.

Las cubiertas, tapas o envolturas, manivela y pulsadores de maniobra de los aparatos instalados en cocinas, cuartos de baño o aseos, así como en aquellos locales en los que las paredes y suelos sean conductores, serán de material aislante.

El circuito eléctrico del alumbrado de la escalera se instalará completamente independiente de cualquier otro circuito eléctrico.

Para las instalaciones en cuartos de baño o aseos, y siguiendo la Instrucción ITC-BT-27, se tendrán en cuenta los siguientes volúmenes y prescripciones para cada uno de ellos:

Volumen 0

Comprende el interior de la bañera o ducha, cableado limitado al EPÍGRAFE 4.º

necesario para alimentar los aparatos eléctricos fijos situados en este volumen.

Volumen 1

Esta limitado por el plano horizontal superior al volumen 0 y el plano horizontal situado a 2,25m por encima del suelo, y el plano vertical alrededor de la bañera o ducha. Grado de protección IPX2 por encima del nivel más alto de un difusor fijo, y IPX5 en bañeras hidromasaje y baños comunes Cableado de los aparatos eléctricos del volumen 0 y 1, otros aparatos fijos alimentados a MTBS no superiores a 12V Ca o 30V cc.

Volumen 2

Limitado por el plano vertical exterior al volumen 1 y el plano horizontal y el plano vertical exterior a 0.60m y el suelo y el plano horizontal situado a 2,25m por encima del suelo. Protección igual que en el nivel 1.Cableado para los aparatos eléctricos situados dentro del volumen 0,1,2 y la parte del volumen tres por debajo de la bañera. Los aparatos fijos iguales que los del volumen 1.

Volumen 3

Limitado por el plano vertical exterior al volumen 2 y el plano vertical situado a una distancia 2,4m de este y el suelo y el plano horizontal situado a 2,25m de él. Protección IPX5, en baños comunes, cableado de aparatos eléctricos fijos situados en el volumen 0,1,2,3. Mecanismos se permiten solo las bases si están protegidas, y los otros aparatos eléctricos se permiten si están también protegidos.

Las instalaciones eléctricas deberán presentar una resistencia mínima del aislamiento por lo menos igual a $1.000 \times U$ Ohmios, siendo U la tensión máxima de servicio expresada en Voltios, con un mínimo de 250.000 Ohmios.

El aislamiento de la instalación eléctrica se medirá con relación a tierra y entre conductores mediante la aplicación de una tensión continua, suministrada por un generador que proporcione en vacío una tensión comprendida entre los 500 y los 1.000 Voltios, y como mínimo 250 Voltios, con una carga externa de 100.000 Ohmios.

Se dispondrá punto de puesta a tierra accesible y señalizados, para poder efectuar la medición de la resistencia de tierra.

Todas las bases de toma de corriente situadas en la cocina, cuartos de baño, cuartos de aseo y lavaderos, así como de usos varios, llevarán obligatoriamente un contacto de toma de tierra. En cuartos de baño y aseos se realizarán las conexiones equipotenciales.

Los circuitos eléctricos derivados llevarán una protección contra sobretensiones, mediante un interruptor automático o un fusible de corto-circuito, que se deberán instalar siempre sobre el conductor de fase propiamente dicho, incluyendo la desconexión del neutro.

Los apliques del alumbrado situados al exterior y en la escalera se conectarán a tierra siempre que sean metálicos.

La placa de pulsadores del aparato de telefonía, así como el cerrojo eléctrico y la caja metálica del transformador reductor si éste no estuviera homologado con las normas UNE, deberán conectarse a tierra.

Los aparatos electrodomésticos instalados y entregados con las viviendas deberán llevar en sus clavijas de enchufe un dispositivo normalizado de toma de tierra. Se procurará que estos aparatos estén homologados según las normas UNE.

Los mecanismos se situarán a las alturas indicadas en las normas I.E.B. del Ministerio de la Vivienda.

Artículo 38.- Precauciones a adoptar.

Las precauciones a adoptar durante la construcción de la obra será las previstas por la Ordenanza de Seguridad e Higiene en el trabajo aprobada por O.M. de 9 de marzo de 1971 y R.D. 1627/97 de 24 de octubre.

CONTROL DE LA OBRA

Artículo 39.- Control del hormigón.

Además de los controles establecidos en anteriores apartados y los que en cada momento dictamine la Dirección Facultativa de las obras, se realizarán todos los que prescribe la " INSTRUCCIÓN DE HORMIGÓN

ESTRUCTURAL (EHE):

- Resistencias característica $F_{ck} = 250 \text{ kg./cm}^2$
- Consistencia plástica y acero B-400S.

El control de la obra será de el indicado en los planos de proyecto

EPÍGRAFE 5.º OTRAS CONDICIONES

ANEXOS PLIEGO DE CONDICIONES TÉCNICAS PARTICULARES

EPÍGRAFE 1.º
ANEXO 1

INSTRUCCIÓN ESTRUCTURAS DE HORMIGÓN EHE

- 1) CARACTERÍSTICAS GENERALES -
Ver cuadro en planos de estructura.
- 2) ENSAYOS DE CONTROL EXIGIBLES AL HORMIGÓN -
Ver cuadro en planos de estructura.
- 3) ENSAYOS DE CONTROL EXIGIBLES AL ACERO -
Ver cuadro en planos de estructura.
- 4) ENSAYOS DE CONTROL EXIGIBLES A LOS COMPONENTES DEL HORMIGÓN -
Ver cuadro en planos de estructura.

CEMENTO:

ANTES DE COMENZAR EL HORMIGONADO O SI VARÍAN LAS CONDICIONES DE SUMINISTRO.

Se realizarán los ensayos físicos, mecánicos y químicos previstos en el Pliego de Prescripciones Técnicas Generales para la recepción de cementos RC-03.

DURANTE LA MARCHA DE LA OBRA

Cuando el cemento este en posesión de un Sello o Marca de conformidad oficialmente homologada no se realizarán ensayos.

Cuando el cemento carezca de Sello o Marca de conformidad se comprobará al menos una vez cada tres meses de obra; como mínimo tres veces durante la ejecución de la obra; y cuando lo indique el Director de Obra, se comprobará al menos; pérdida al fuego, residuo insoluble, principio y fin de fraguado resistencia a compresión y estabilidad de volumen, según RC-03.

AGUA DE AMASADO

Antes de comenzar la obra si no se tiene antecedentes del agua que vaya a utilizarse, si varían las condiciones de suministro, y cuando lo indique el Director de Obra se realizarán los ensayos del Art. correspondiente de la Instrucción EHE.

ÁRIDOS

Antes de comenzar la obra si no se tienen antecedentes de los mismos, si varían las condiciones de suministro o se vayan a emplear para otras aplicaciones distintas a los ya sancionados por la práctica y siempre que lo indique el Director de Obra, se realizarán los ensayos de identificación mencionados en los Art. correspondientes a las condiciones fisicoquímicas, fisicomecánicas y granulométricas de la INSTRUCCIÓN DE HORMIGÓN ESTRUCTURAL (EHE):.

EPÍGRAFE 2.º
ANEXO 2

CÓDIGO TECNICO DE LA EDIFICACIÓN DB HE AHORRO DE ENERGÍA, ESPECIFICACIONES TÉCNICAS DE PRODUCTOS DE FIBRA DE VIDRIO PARA AISLAMIENTO TÉRMICO Y SU HOMOLOGACIÓN (Real Decreto 1637/88), ESPECIFICACIONES TÉCNICAS DE POLIESTIRENO EXPANDIDO PARA AISLAMIENTO TÉRMICO Y SU HOMOLOGACIÓN (Real Decreto 2709/1985) POLIESTIRENOS EXPANDIDOS (Orden de 23-MAR-99).

1.- CONDICIONES TEC. EXIGIBLES A LOS MATERIALES AISLANTES.

Serán como mínimo las especificadas en el cálculo del coeficiente de transmisión térmica de calor, que figura como anexo la memoria del presente proyecto. A tal efecto, y en cumplimiento del Art. 4.1 del DB HE-1 del CTE, el fabricante garantizará los valores de las características higrotérmicas, que a continuación se señalan:

CONDUCTIVIDAD TÉRMICA: Definida con el procedimiento o método de ensayo que en cada caso establezca la Comisión de Normas UNE correspondiente.

DENSIDAD APARENTE: Se indicará la densidad aparente de cada uno de los tipos de productos fabricados.

PERMEABILIDAD AL VAPOR DE AGUA: Deberá indicarse para cada tipo, con indicación del método de ensayo para cada tipo de material establezca la Comisión de Normas UNE correspondiente.

ABSORCIÓN DE AGUA POR VOLUMEN: Para cada uno de los tipos de productos fabricados.

OTRAS PROPIEDADES: En cada caso concreto según criterio de la Dirección facultativa, en función del empleo y condiciones en que se vaya a colocar el material aislante, podrá además exigirse:

- Resistencia a la compresión.
- Resistencia a la flexión.
- Envejecimiento ante la humedad, el calor y las radiaciones.
- Deformación bajo carga (Módulo de elasticidad).
- Comportamiento frente a parásitos.
- Comportamiento frente a agentes químicos.

- Comportamiento frente al fuego.

2.- CONTROL, RECEPCIÓN Y ENSAYOS DE LOS MATERIALES AISLANTES.

En cumplimiento del Art. 4.3 del DB HE-1 del CTE, deberán cumplirse las siguientes condiciones:

- El suministro de los productos será objeto de convenio entre el consumidor y el fabricante, ajustado a las condiciones particulares que figuren en el presente proyecto.
- El fabricante garantizará las características mínimas exigibles a los materiales, para lo cual, realizará los ensayos y controles que aseguran el autocontrol de su producción.
- Todos los materiales aislantes a emplear vendrán avalados por Sello o marca de calidad, por lo que podrá realizarse su recepción, sin necesidad de efectuar comprobaciones o ensayos.

3.- EJECUCIÓN

Deberá realizarse conforme a las especificaciones de los detalles constructivos, contenidos en los planos del presente proyecto complementados con las instrucciones que la dirección facultativa dicte durante la ejecución de las obras.

4.- OBLIGACIONES DEL CONSTRUCTOR

El constructor realizará y comprobará los pedidos de los materiales aislantes de acuerdo con las especificaciones del presente proyecto.

5.- OBLIGACIONES DE LA DIRECCIÓN FACULTATIVA

La Dirección Facultativa de las obras, comprobará que los materiales recibidos reúnen las características exigibles, así como que la ejecución de la obra se realiza de acuerdo con las especificaciones del presente proyecto, en cumplimiento de los artículos 4.3 y 5.2 del DB HE-1 del CTE.

EPÍGRAFE 3.º
ANEXO 3

CONDICIONES ACÚSTICAS DE LOS EDIFICIOS: NBE-CA-88, PROTECCIÓN DE LA CONTAMINACIÓN ACÚSTICA PARA LA COMUNIDAD DE GALICIA (Ley 7/97 y Decreto 150/99) Y REGLAMENTO SOBRE PROTECCIÓN CONTRA LA CONTAMINACIÓN ACÚSTICA (Decreto 320/2002), LEY DEL RUIDO (Ley 37/2003).

1.- CARACTERÍSTICAS BÁSICAS EXIGIBLES A LOS MATERIALES

El fabricante indicará la densidad aparente, y el coeficiente de absorción "m" para las frecuencias preferentes y el coeficiente medio de absorción

"m" del material. Podrán exigirse además datos relativos a aquellas propiedades que puedan interesar en función del empleo y condiciones en que se vaya a colocar el material en cuestión.

2.- CARACTERÍSTICAS BÁSICAS EXIGIBLES A LAS SOLUCIONES CONSTRUCTIVAS

2.1. Aislamiento a ruido aéreo y a ruido de impacto.

Se justificará preferentemente mediante ensayo, pudiendo no obstante utilizarse los métodos de cálculo detallados en el anexo 3 de la NBE-CA-88.

3.- PRESENTACIÓN, MEDIDAS Y TOLERANCIAS

Los materiales de uso exclusivo como aislante o como acondicionantes acústicos, en sus distintas formas de presentación, se expedirán en embalajes que garanticen su transporte sin deterioro hasta su destino, debiendo indicarse en el etiquetado las características señaladas en los apartados anteriores.

Asimismo el fabricante indicará en la documentación técnica de sus productos las dimensiones y tolerancias de los mismos.

Para los materiales fabricados "in situ", se darán las instrucciones correspondientes para su correcta ejecución, que deberá correr a cargo de personal especializado, de modo que se garanticen las propiedades especificadas por el fabricante.

4.- GARANTÍA DE LAS CARACTERÍSTICAS

El fabricante garantizará las características acústicas básicas señaladas anteriormente. Esta garantía se materializará mediante las etiquetas o marcas que preceptivamente deben llevar los productos según el epígrafe anterior.

5.- CONTROL, RECEPCIÓN Y ENSAYO DE LOS MATERIALES

5.1. Suministro de los materiales.

Las condiciones de suministro de los materiales, serán objeto de convenio entre el consumidor y el fabricante, ajustándose a las condiciones particulares que figuren en el proyecto de ejecución.

Los fabricantes, para ofrecer la garantía de las características mínimas exigidas anteriormente en sus productos, realizarán los ensayos y controles

que aseguren el autocontrol de su producción.

5.2.- Materiales con sello o marca de calidad.

Los materiales que vengan avalados por sellos o marca de calidad, deberán tener la garantía por parte del fabricante del cumplimiento de los requisitos y características mínimas exigidas en esta Norma para que pueda realizarse su recepción sin necesidad de efectuar comprobaciones o ensayos.

5.3.- Composición de las unidades de inspección.

Las unidades de inspección estarán formadas por materiales del mismo tipo y proceso de fabricación. La superficie de cada unidad de inspección, salvo acuerdo contrario, la fijará el consumidor.

5.4.- Toma de muestras.

Las muestras para la preparación de probetas utilizadas en los ensayos se tomarán de productos de la unidad de inspección sacados al azar.

La forma y dimensión de las probetas serán las que señale para cada tipo de material la Norma de ensayo correspondiente.

5.5.- Normas de ensayo.

Las normas UNE que a continuación se indican se emplearán para la realización de los ensayos correspondientes. Asimismo se emplearán en su caso las Normas UNE que la Comisión Técnica de Aislamiento acústico del IRANOR CT-74, redacte con posterioridad a la publicación de esta NBE.

Ensayo de aislamiento a ruido aéreo: UNE 74040/I, UNE 74040/II, UNE 74040/III, UNE 74040/IV y UNE 74040/V.

Ensayo de aislamiento a ruido de impacto: UNE 74040/VI, UNE 74040/VII y UNE 74040/VIII.

Ensayo de materiales absorbentes acústicos: UNE 70041.

Ensayo de permeabilidad de aire en ventanas: UNE 85-20880.

6.- LABORATORIOS DE ENSAYOS.

Los ensayos citados, de acuerdo con las Normas UNE establecidas, se realizarán en laboratorios reconocidos a este fin por el Ministerio de Obras Públicas y Urbanismo.

EPÍGRAFE 4.º

ANEXO 4

SEGURIDAD EN CASO DE INCENDIO CTE DB SI. CLASIFICACIÓN DE LOS PRODUCTOS DE CONSTRUCCIÓN Y DE LOS ELEMENTOS CONSTRUCTIVOS EN FUNCIÓN DE SUS PROPIEDADES DE REACCIÓN Y DE RESISTENCIA AL FUEGO (RD 312/2005). REGLAMENTO DE INSTALACIONES DE PROTECCIÓN CONTRA INCENDIOS (RD 1942/1993). EXTINTORES. REGLAMENTO DE INSTALACIONES (Orden 16-ABR-1998)

1.- CONDICIONES TÉCNICAS EXIGIBLES A LOS MATERIALES

Los materiales a emplear en la construcción del edificio de referencia, se clasifican a los efectos de su reacción ante el fuego, de acuerdo con el Real Decreto 312/2005 CLASIFICACIÓN DE LOS PRODUCTOS DE LA CONSTRUCCIÓN Y DE LOS ELEMENTOS CONSTRUCTIVOS EN FUNCIÓN DE SUS PROPIEDADES DE REACCIÓN Y DE RESISTENCIA AL FUEGO.

Los fabricantes de materiales que se empleen vistos o como revestimiento o acabados superficiales, en el caso de no figurar incluidos en el capítulo 1.2 del Real Decreto 312/2005 Clasificación de los productos de la Construcción y de los Elementos Constructivos en función de sus propiedades de reacción y resistencia al fuego, deberán acreditar su grado de combustibilidad mediante los oportunos certificados de ensayo, realizados en laboratorios oficialmente homologados para poder ser empleados.

Aquellos materiales con tratamiento adecuado para mejorar su comportamiento ante el fuego (materiales ignifugados), serán clasificados por un laboratorio oficialmente homologado, fijando de un certificado el periodo de validez de la ignifugación.

Pasado el tiempo de validez de la ignifugación, el material deberá ser sustituido por otro de la misma clase obtenida inicialmente mediante la ignifugación, o sometido a nuevo tratamiento que restituya las condiciones iniciales de ignifugación.

Los materiales que sean de difícil sustitución y aquellos que vayan situados en el exterior, se consideran con clase que corresponda al material sin ignifugación. Si dicha ignifugación fuera permanente, podrá ser tenida en cuenta.

2: CONDICIONES TÉCNICAS EXIGIBLES A LOS ELEMENTOS CONSTRUCTIVOS.

La resistencia ante el fuego de los elementos y productos de la construcción queda fijado por un tiempo "t", durante el cual dicho elemento es capaz de mantener las características de resistencia al fuego, estas características vienen definidas por la siguiente clasificación: capacidad portante (R), integridad (E), aislamiento (I), radiación (W), acción mecánica (M), cierre automático (C), estanqueidad al paso de humos (S), continuidad de la alimentación eléctrica o de la transmisión de señal (P o HP), resistencia a la combustión de hollines (G), capacidad de protección contra incendios (K), duración de la estabilidad a temperatura constante (D), duración de la estabilidad considerando la curva normalizada tiempo-temperatura (DH), funcionalidad de los extractores mecánicos de humo y calor (F), funcionalidad de los extractores pasivos de humo y calor (B)

La comprobación de dichas condiciones para cada elemento constructivo, se verificará mediante los ensayos descritos en las normas UNE que figuran en las tablas del Anexo III del Real Decreto 312/2005.

En el anejo C del DB SI del CTE se establecen los métodos simplificados que permiten determinar la resistencia de los elementos de hormigón ante la acción representada por la curva normalizada tiempo-temperatura.

En el anejo D del DB SI del CTE se establece un método simplificado para determinar la resistencia de los elementos de acero ante la acción representada por una curva normalizada tiempo-temperatura. En el anejo E se establece un método simplificado de cálculo que permite determinar la resistencia al fuego de los elementos estructurales de madera ante la acción representada por una curva normalizada tiempo-temperatura. En el anejo F se encuentran tabuladas las resistencias al fuego de elementos de fábrica de ladrillo cerámico o silito-calcáreo y de los bloques de hormigón, ante la exposición térmica, según la curva normalizada tiempo-temperatura.

Los elementos constructivos se califican mediante la expresión de su condición de resistentes al fuego (RF), así como de su tiempo "t" en minutos, durante el cual mantiene dicha condición.

Los fabricantes de materiales específicamente destinados a proteger o aumentar la resistencia ante el fuego de los elementos constructivos, deberán demostrar mediante certificados de ensayo las propiedades de comportamiento ante el fuego que figuren en su documentación.

Los fabricantes de otros elementos constructivos que hagan constar en la documentación técnica de los mismos su clasificación a efectos de resistencia ante el fuego, deberán justificarlo mediante los certificados de ensayo en que se basan.

La realización de dichos ensayos, deberá llevarse a cabo en laboratorios oficialmente homologados para este fin por la Administración del Estado.

3.- INSTALACIONES

3.1.- Instalaciones propias del edificio.

Las instalaciones del edificio deberán cumplir con lo establecido en el artículo 3 del DB SI 1 Espacios ocultos. Paso de instalaciones a través de elementos de compartimentación de incendios.

3.2.- Instalaciones de protección contra incendios:

Extintores móviles.

Las características, criterios de calidad y ensayos de los extintores móviles, se ajustarán a lo especificado en el REGLAMENTO DE APARATOS A PRESIÓN del M. de I. y E., así como las siguientes normas:

- UNE 23-110/75: Extintores portátiles de incendio; Parte 1: Designación, duración de funcionamiento. Ensayos de eficacia. Hogares tipo.
- UNE 23-110/80: Extintores portátiles de incendio; Parte 2: Estanqueidad. Ensayo dieléctrico. Ensayo de asentamiento. Disposiciones especiales.
- UNE 23-110/82: Extintores portátiles de incendio; Parte 3: Construcción. Resistencia a la presión. Ensayos mecánicos.

Los extintores se clasifican en los siguientes tipos, según el agente extintor:

- Extintores de agua.
- Extintores de espuma.
- Extintores de polvo.
- Extintores de anhídrido carbonizo (CO2).

- Extintores de hidrocarburos halogenados.
- Extintores específicos para fuegos de metales.

Los agentes de extinción contenidos en extintores portátiles cuando consistan en polvos químicos, espumas o hidrocarburos halogenados, se ajustarán a las siguientes normas UNE:

UNE 23-601/79: Polvos químicos extintores: Generalidades. UNE 23-602/81: Polvo extintor: Características físicas y métodos de ensayo.

UNE 23-607/82: Agentes de extinción de incendios: Carburos halogenados. Especificaciones.

En todo caso la eficacia de cada extintor, así como su identificación, según UNE 23-110/75, estará consignada en la etiqueta del mismo.

Se consideran extintores portátiles aquellos cuya masa sea igual o inferior a 20 kg. Si dicha masa fuera superior, el extintor dispondrá de un medio de transporte sobre ruedas.

Se instalará el tipo de extintor adecuado en función de las clases de fuego establecidas en la Norma UNE 23-010/76 "Clases de fuego".

En caso de utilizarse en un mismo local extintores de distintos tipos, se tendrá en cuenta la posible incompatibilidad entre los distintos agentes extintores.

Los extintores se situarán conforme a los siguientes criterios:

- Se situarán donde exista mayor probabilidad de originarse un incendio, próximos a las salidas de los locales y siempre en lugares de fácil visibilidad y acceso.
- Su ubicación deberá señalizarse, conforme a lo establecido en la Norma UNE 23-033-81 "Protección y lucha contra incendios. Señalización".
- Los extintores portátiles se colocarán sobre soportes fijados a paramentos verticales o pilares, de forma que la parte superior del extintor quede como máximo a 1,70 m. del suelo.
- Los extintores que estén sujetos a posibles daños físicos, químicos o atmosféricos deberán estar protegidos.

4.- CONDICIONES DE MANTENIMIENTO Y USO

Todas las instalaciones y medios a que se refiere el DB SI 4 Detección, control y extinción del incendio, deberán conservarse en buen estado.

En particular, los extintores móviles, deberán someterse a las operaciones de mantenimiento y control de funcionamiento exigibles, según lo que estipule el reglamento de instalaciones contra Incendios R.D.1942/1993 - B.O.E.14.12.93.

EPÍGRAFE 5.º
ANEXO 5
ORDENANZAS MUNICIPALES

En cumplimiento de las Ordenanzas Municipales, (si las hay para este caso) se instalará en lugar bien visible desde la vía pública un cartel de dimensiones mínimas 1,00 x 1,70; en el que figuren los siguientes datos:

Promotores: Ayuntamiento de Valverde de la Virgen
Contratista: A determinar
Arquitecto: Rogelio Geijo García
Arquitecto Técnico: A determinar
Tipo de obra: Descripción: PROYECTO BASICO Y DE EJECUCION AMPLIACION DE LA ESCUELA MUNICIPAL DE MUSICA EN LA VIRGEN DEL CAMINO
Licencia: Número y fecha: A determinar

Fdo.: *El Arquitecto*



El presente Pliego General y particular con Anexos, suscrito en prueba de conformidad por la Propiedad y el Contratista en cuadruplicado ejemplar, uno para cada una de las partes, el tercero para el Arquitecto-Director y el cuarto para el expediente del Proyecto depositado en el Colegio de Arquitectos, el cual se conviene que hará fe de su contenido en caso de dudas o discrepancias.

En León, a Enero de 2018

LA PROPIEDAD
Fdo.:

LA CONTRATA
Fdo. :

III. Mediciones y Presupuesto

PRESUPUESTO Y MEDICIONES

Ampliación de Escuela Municipal de Música de La Virgen del Camino - Cimentación y Estructura

CÓDIGO	RESUMEN	UDS	LONGITUD	ANCHURA	ALTURA	PARCIALES	CANTIDAD	PRECIO	IMPORTE
CAPÍTULO 01 MOVIMIENTO DE TIERRAS Y TRABAJOS PREVIOS									
01.01	M2 DESB. Y LIMP. TERRENO A MÁQUINA								
	M2. Desbroce y limpieza de terreno mediante la eliminación de la capa de tierra vegetal I por medios mecánicos, sin carga ni transporte y con p.p. de costes indirectos.								
	Limpieza y Desbroce	1	9,00	8,00				72,00	
		1	9,00	7,00				63,00	
							135,00	0,65	87,75
01.02	M3 EXCAV. MECÁNICA TERRENO FLOJO								
	M3. Excavación para vaciado, en terreno de consistencia floja, con retroexcavadora mixta JCB 3CX, con extracción de tierra a los bordes, i/p.p. de costes indirectos.								
	Vaciado	1	138,80		1,60			222,08	
							222,08	4,95	1.099,30
01.03	M3 EXCAV. RETROEXCAV. ZANJAS T. FLOJO								
	M3. Excavación, con retroexcavadora mixta JCB 3CX, de terrenos de consistencia floja, en apertura de zanjas de cimentación, con extracción de tierras a los bordes, i/p.p. de costes indirectos.								
	Cimentación								
	Zapatas								
	P2	1	1,00	1,00	0,50			0,50	
	P3	1	1,75	0,90	0,50			0,79	
	P7	1	1,30	2,65	0,75			2,58	
	P8	1	1,05	2,15	0,60			1,35	
	Zapatas Muros	1	23,90	0,70	0,60			10,04	
		1	8,10	0,70	0,60			3,40	
	Vigas Centradoras								
	C 1.8	1	3,50	0,40	0,50			0,70	
		1	3,90	0,40	0,50			0,78	
	C 2.90	1	4,37	0,40	0,50			0,87	
		1	2,30	0,40	0,50			0,46	
	VC.T 1.7	1	4,50	0,40	0,60			1,08	
	VC.T 1.9	1	5,55	0,40	0,60			1,33	
	VC.T 4.12	1	5,45	0,40	0,80			1,74	
	Vigas Atado								
	C.1	1	1,50	0,40	0,50			0,30	
		1	3,05	0,40	0,50			0,61	
							26,53	14,60	387,34
01.04	M3 CARGA Y TRANS. TIERRAS CARG. MEC.								
	M3. Transporte de tierras procedentes de excavación a gestor de residuos autorizados, en camión volquete de 10 Tm., i/carga por medios mecánicos y p.p. de costes indirectos.								
	Limpieza y Desbroce	1	135,00		0,10			13,50	
	Vaciado	1	222,08					222,08	
	Cimentación	1	26,53					26,53	
	Espojamiento 20%	0,2	262,11					52,42	
							314,53	1,15	361,71
	TOTAL CAPÍTULO 01 MOVIMIENTO DE TIERRAS Y TRABAJOS PREVIOS.....								1.936,10

PRESUPUESTO Y MEDICIONES

Ampliación de Escuela Municipal de Música de La Virgen del Camino - Cimentación y Estructura

CÓDIGO	RESUMEN	UDS	LONGITUD	ANCHURA	ALTURA	PARCIALES	CANTIDAD	PRECIO	IMPORTE
CAPÍTULO 02 CIMENTACION Y TOMA TIERRA									
02.01	M3 HOR. LIMP. HL-150/P/20 VERT.CANJILON								
	M3. Hormigón en masa HL-150/P/20 de dosificación 150 Kg/m3, con tamaño máximo del árido de 20 mm. elaborado en central o en obra para limpieza y nivelado de fondos de cimentación, incluso vertido por camión-grúa mediante canjilón, vibrado y colocación. El espesor mínimo será de 10 cm., según CTE/DB-SE-C y EHE-08.								
	Hormigón Limpieza								
	Cimentación								
	Zapatas								
	P2	1	1,00	1,00	0,10				0,10
	P3	1	1,75	0,90	0,10				0,16
	P7	1	1,30	2,65	0,10				0,34
	P8	1	1,05	2,15	0,10				0,23
	Zapatas Muros	1	23,90	0,70	0,10				1,67
		1	8,10	0,70	0,10				0,57
	Vigas Centradoras								
	C 1.8	1	3,50	0,40	0,10				0,14
		1	3,90	0,40	0,10				0,16
	C 2.90	1	4,37	0,40	0,10				0,17
		1	2,30	0,40	0,10				0,09
	VC.T 1.7	1	4,50	0,40	0,10				0,18
	VC.T 1.9	1	5,55	0,40	0,10				0,22
	VC.T 4.12	1	5,45	0,40	0,10				0,22
	Vigas Atado								
	C.1	1	1,50	0,40	0,10				0,06
		1	3,05	0,40	0,10				0,12
							4,43	78,79	349,04
02.02	M3 HORM. HA-25/P/40/ Ila CIM. V. CANJILON								
	M3. Hormigón armado HA-25/P/40/ Ila N/mm2, con tamaño máximo del árido de 40 mm., elaborado en central en relleno de zapatas, zanjas de cimentación y vigas ríostras, incluso armadura B-500 S, vertido por camión-grúa mediante canjilón, vibrado y colocando junta de poliestireno expandido junto al edificio existente. Según CTE/DB-SE-C y EHE-08, cuantía según documentación técnica.								
	HA-25								
	Cimentación								
	Zapatas								
	P2	1	1,00	1,00	0,40				0,40
	P3	1	1,75	0,90	0,40				0,63
	P7	1	1,30	2,65	0,65				2,24
	P8	1	1,05	2,15	0,50				1,13
	Zapatas Muros	1	23,90	0,70	0,50				8,37
		1	8,10	0,70	0,50				2,84
	Vigas Centradoras								
	C 1.8	1	3,50	0,40	0,40				0,56
		1	3,90	0,40	0,40				0,62
	C 2.90	1	4,37	0,40	0,40				0,70
		1	2,30	0,40	0,40				0,37
	VC.T 1.7	1	4,50	0,40	0,50				0,90
	VC.T 1.9	1	5,55	0,40	0,50				1,11
	VC.T 4.12	1	5,45	0,40	0,70				1,53
	Vigas Atado								
	C.1	1	1,50	0,40	0,40				0,24
		1	3,05	0,40	0,40				0,49
							22,13	121,85	2.696,54
02.03	M3 H. A. HA-25/P/20/Ila MUROS 2C. MET.								
	M3. Hormigón armado HA-25/P/20/ Ila N/mm2, con tamaño máximo del árido de 20 mm., elaborado en central en rellenos de muros, incluso armadura B-500 S, encofrado y desencofrado con panel metálico a dos caras, vertido por camión-grúa mediante canjilón, vibrado y colocado, dejando ventilación necesaria para forjado sanitario. Según CTE/DB-SE-C y EHE-08, cuantía según documentación Técnica.								
	Cert. Agosto 15	2	29,95		3,15				188,69
		1	8,10	0,30	1,60				3,89
							15,36	243,30	3.737,09

PRESUPUESTO Y MEDICIONES

Ampliación de Escuela Municipal de Música de La Virgen del Camino - Cimentación y Estructura

CÓDIGO	RESUMEN	UDS	LONGITUD	ANCHURA	ALTURA	PARCIALES	CANTIDAD	PRECIO	IMPORTE
02.04	<p>Ud PLACA CIMENTACION 200x250x20 mm.</p> <p>Ud. Placa de anclaje de acero A-42b en perfil plano para cimentación, de dimensiones 200x250x20 mm. con 4 pernos de acero B500S de 10 mm. de diámetro, con una longitud cada una de ellas de 25 cm. y patilla 5 cm orientadas al centro de la placa, soldadas, i/ taladro central, totalmente colocada y nivelada, según documentación gráfica del Proyecto.</p> <p>Placas Cimentación P1,P5,P6,P10</p>	4				4,00			
							4,00	20,89	83,56
02.05	<p>Ud PLACA CIMENTACION 200x200x14 mm.</p> <p>Ud. Placa de anclaje de acero A-42b en perfil plano para cimentación, de dimensiones 200x200x14 mm. con 4 pernos de acero B500S de 10 mm. de diámetro, con una longitud cada una de ellas de 25 cm. y patilla 5 cm orientadas al centro de la placa, soldadas, i/ taladro central, totalmente colocada y nivelada, según documentación gráfica del Proyecto.</p> <p>Placas Cimentación P9</p>	1				1,00			
							1,00	16,56	16,56
02.06	<p>Ud PLACA CIMENTACION 250x300x25 mm.</p> <p>Ud. Placa de anclaje de acero A-42b en perfil plano para cimentación, de dimensiones 250x300x25 mm. con 4 pernos de acero B500S de 12 mm. de diámetro, con una longitud cada una de ellas de 30 cm. y patilla 6 cm orientadas al centro de la placa, soldadas, i/ taladro central, totalmente colocada y nivelada, según documentación gráfica del Proyecto.</p> <p>Placas Cimentación P7</p>	1				1,00			
							1,00	41,28	41,28
02.07	<p>Ud PLACA CIMENTACION 250x300x22 mm.</p> <p>Ud. Placa de anclaje de acero A-42b en perfil plano para cimentación, de dimensiones 250x300x22 mm. con 6 pernos de acero B500S de 12 mm. de diámetro, con una longitud cada una de ellas de 35 cm. y patilla 6 cm orientadas al centro de la placa, soldadas, i/ taladro central, totalmente colocada y nivelada, según documentación gráfica del Proyecto.</p> <p>Placas Cimentación P11 P12</p>	1 1				1,00 1,00			
							2,00	36,65	73,30
02.08	<p>Ud PLACA CIMENTACION 250x250x22 mm.</p> <p>Ud. Placa de anclaje de acero A-42b en perfil plano para cimentación, de dimensiones 250x250x22 mm. con 4 pernos de acero B500S de 10 mm. de diámetro, con una longitud cada una de ellas de 30 cm. y patilla 5 cm orientadas al centro de la placa, soldadas, i/ taladro central, totalmente colocada y nivelada, según documentación gráfica del Proyecto.</p> <p>Placas Cimentación P3 P4</p>	1 1				1,00 1,00			
							2,00	28,92	57,84
02.09	<p>Ud PLACA CIMENTACION 250x300x30 mm.</p> <p>Ud. Placa de anclaje de acero A-42b en perfil plano para cimentación, de dimensiones 250x300x30 mm. con 4 pernos de acero B500S de 12 mm. de diámetro, con una longitud cada una de ellas de 30 cm. y patilla 6 cm orientadas al centro de la placa, soldadas, i/ taladro central, totalmente colocada y nivelada, según documentación gráfica del Proyecto.</p> <p>Placas Cimentación P8</p>	1				1,00			
							1,00	50,95	50,95

PRESUPUESTO Y MEDICIONES

Ampliación de Escuela Municipal de Música de La Virgen del Camino - Cimentación y Estructura

CÓDIGO	RESUMEN	UDS	LONGITUD	ANCHURA	ALTURA	PARCIALES	CANTIDAD	PRECIO	IMPORTE
02.10	Ud PLACA CIMENTACION 200x250x18 mm. Ud. Placa de anclaje de acero A-42b en perfil plano para cimentación, de dimensiones 200x250x18 mm. con 4 pernos de acero B500S de 10 mm. de diámetro, con una longitud cada una de ellas de 30 cm. y patilla 5 cm orientadas al centro de la placa, soldadas, i/ taladro central, totalmente colocada y nivelada, según documentación gráfica del Proyecto. Placas Cimentación P2	1				1,00			
							1,00	19,27	19,27
02.11	M2 SOL.HA-25 #150*150*6 15 CM+ENC 15 CM +PVC M2. Solera de 15 cm. de espesor, realizada con hormigón HA-25/P/20/IIa N/mm2., tamaño máximo del árido 20 mm. elaborado en central, i/vertido, colocación y armado con mallazo electrosoldado #150*150*6 mm., incluso p.p. de juntas, aserrado de las mismas, fratasado y encachado de piedra caliza 40/80 de 15 cm. de espesor, extendido y compactado con pisón, con lámina intermedia de PVC Danopol HS de 1,5 mm. de Danosa o similar con solape superior. Según EHE-08. Solera HA	1	130,00			130,00			
							130,00	25,21	3.277,30
02.12	MI TOMA DE TIERRA ESTRUCTURA MI. Toma de tierra a estructura en terreno calizo ó de rocas eruptivas para edificios, con cable de cobre desnudo de 1x35 m2 electrodos cobrizados de D=14,3 mm. y 2 m. de longitud con conexión mediante soldadura aluminotérmica. ITC-BT 18. Toma Tierra	1	54,00			54,00			
							54,00	14,94	806,76
02.13	Ud TOMA DE TIERRA (PICA) Ud. Toma tierra con pica cobrizada de D=14,3 mm. y 2 m. de longitud, cable de cobre desnudo de 1x35 mm2. conexionado mediante soldadura aluminotérmica. ITC-BT 18.	1				1,00			
							1,00	48,85	48,85
TOTAL CAPÍTULO 02 CIMENTACION Y TOMA TIERRA									11.258,34

PRESUPUESTO Y MEDICIONES

Ampliación de Escuela Municipal de Música de La Virgen del Camino - Cimentación y Estructura

CÓDIGO	RESUMEN	UDS	LONGITUD	ANCHURA	ALTURA	PARCIALES	CANTIDAD	PRECIO	IMPORTE
CAPÍTULO 03 ESTRUCTURA									
03.01	Kg ACERO S275 EN ESTRUCTURAS								
	Kg. Acero laminado S275-JR en perfiles estructurales, con una tensión de rotura de 410 N/mm2, unidas entre sí mediante soldadura con electrodo básico i/p.p. despuntes y dos manos de imprimación antioxidante tipo fosfato de zinc de 50 micras de espesor clasificada Bs1d0 totalmente montado, según CTE/ DB-SE-A. Los trabajos serán realizados por soldador cualificado según norma UNE-EN 287-1:1992, según Proyecto Técnico.								
	Pilares								
	Techo Sótano								
	P2 - 2UPN 140	1	3,10		32,03	99,29			
	P3 - 2UPN 160	1	3,10		37,68	116,81			
	P7 y P8 - 2UPN 220	2	3,10		58,72	364,06	580,16		
	Techo Planta Baja								
	P1, P2, P5, P6 y P10 - 2UPN 140	5	3,12		32,03	499,67			
	P3 y P4 - 2 UPN 160	2	3,12		37,68	235,12			
	P7 y P12 - 2 UPN 200	2	3,12		50,55	315,43			
	P8 - 2UPN 220	1	3,12		58,72	183,21			
	P9 - 2UPN 120	1	3,12		26,69	83,27			
	P11 - 2UPN200	1	3,12		50,55	157,72	1.474,42		
	Cubierta								
	P1,P2 y P10 - 2UPN120	3	3,25		26,69	260,23			
	P3 y P4 - 2UPN120	2	3,25		26,69	173,49			
	P5,P6 y P9 - 2UPN 100	3	3,25		21,20	206,70			
	P7,P8 y P12 - 2UPN 200	3	3,25		50,55	492,86			
	P11 - 2UPN 200	1	3,25		50,55	164,29	1.297,57		
	Crucetas UPN 120								
	Techo Planta Sótano								
	P8	2	1,16		13,74	31,88			
		2	0,72		13,74	19,79			
	P7	2	1,22		13,74	33,53			
		2	0,50		13,74	13,74			
	P3	2	1,16		13,74	31,88			
	P2	2	0,62		13,74	17,04			
		2	0,64		13,74	17,59			
	Techo Planta Baja								
	P9	2	0,58		13,74	15,94			
		2	0,67		13,74	18,41			
	P10	2	1,16		13,74	31,88			
	P11	2	0,72		13,74	19,79			
		1	1,16		13,74	15,94			
		1	0,50		13,74	6,87			
	P12	2	0,72		13,74	19,79			
		2	1,16		13,74	31,88			
	P6,P5 y P4	6	1,16		13,74	95,63			
	P1	2	0,64		13,74	17,59			
		2	0,62		13,74	17,04			
	P8	2	1,16		13,74	31,88			
		2	0,72		13,74	19,79			
	P7	2	1,22		13,74	33,53			
		2	0,50		13,74	13,74			
	P3	2	1,16		13,74	31,88			
	P2	2	0,62		13,74	17,04			
		2	0,64		13,74	17,59			
	Techo Planta Primera								
	P9	2	0,58		13,74	15,94			
		2	0,67		13,74	18,41			
	P10	2	1,16		13,74	31,88			
	P11	2	0,72		13,74	19,79			
		1	1,16		13,74	15,94			
		1	0,50		13,74	6,87			
	P12	2	0,72		13,74	19,79			
	Cert. Agosto 15	2	29,95		3,15	188,69			
	P6,P5 y P4	6	1,16		13,74	95,63			
	P1	2	0,64		13,74	17,59			
		2	0,62		13,74	17,04			
	P8	2	1,16		13,74	31,88			
		2	0,72		13,74	19,79			
	P7	2	1,22		13,74	33,53			
		2	0,50		13,74	13,74			
	P3	2	1,16		13,74	31,88			

PRESUPUESTO Y MEDICIONES

Ampliación de Escuela Municipal de Música de La Virgen del Camino - Cimentación y Estructura

CÓDIGO	RESUMEN	UDS	LONGITUD	ANCHURA	ALTURA	PARCIALES	CANTIDAD	PRECIO	IMPORTE
	P2	2	0,62		13,74	17,04			
		2	0,64		13,74	17,59			
							4.430,02	1,32	5.847,63
03.02	M2 FORJADO DOBLE VIGUETA 35+5, B. 60 M2. Forjado semi-resistente pretensado 35+5 cm. formado por doble vigueta autorresistente de hormigón pretensado separadas 82 cm. entre ejes, bovedilla cerámica o de hormigón de 60x25x22 cm. y losa de reparto de 5 cm. de hormigón HA-25/P/20/ Ila N/mm2 con armadura de reparto 20x30 cm AØ5 mm B500T, con tamaño máximo del árido de 20 mm., elaborado en central vertido con camión-grúa con canjillón, con p.p. de zunchos, vigas, i/armadura con acero B-500 S en refuerzo de zona de negativos, conectores y mallazo, encofrado y desencofrado, totalmente terminado según EHE-08. (Carga total 10,60 KN/m2). Forjado Techo Sótano	1	51,12			51,12			
							51,12	68,28	3.490,47
03.03	M2 FORJADO VIGUETA 30+5, B. 60 M2. Forjado semi-resistente pretensado 30+5 cm. formado por vigueta autorresistente de hormigón pretensado separadas 70 cm. entre ejes, bovedilla cerámica o de hormigón de 60x25x22 cm. y losa de reparto de 5 cm. de hormigón HA-25/P/20/ Ila N/mm2 con armadura de reparto 20x30 cm AØ5 mm B500T, con tamaño máximo del árido de 20 mm., elaborado en central vertido con camión-grúa con canjillón, con p.p. de zunchos, vigas, i/armadura con acero B-500 S en refuerzo de zona de negativos, conectores y mallazo, encofrado y desencofrado, totalmente terminado según EHE-08. (Carga total 10,00 KN/m2). Forjado Techo Sótano	1	88,40			88,40			
							88,40	66,30	5.860,92
03.04	M2 FORJADO DOBLE VIGUETA 30+5 B.POREX. 60 M2. Forjado semi-resistente pretensado 30+5 cm. formado por doble vigueta autorresistente de hormigón pretensado separadas 82 cm. entre ejes, bovedilla de porexpan de 60x25x22 cm. y losa de reparto de 5 cm. de hormigón HA-25/P/20/ Ila N/mm2 con armadura de reparto 20x30 cm AØ5 mm B500T, con tamaño máximo del árido de 20 mm., elaborado en central vertido con camión-grúa con canjillón, con p.p. de zunchos, vigas, i/armadura con acero B-500 S en refuerzo de zona de negativos, conectores y mallazo, encofrado y desencofrado, totalmente terminado según EHE-08. (Carga total 9,80 KN/m2). Forjado Techo Baja	1	50,82			50,82			
							50,82	65,25	3.316,01
03.05	M2 FORJADO VIGUETA 30+5, B. POREX. 60 M2. Forjado semi-resistente pretensado 30+5 cm. formado por vigueta autorresistente de hormigón pretensado separadas 70 cm. entre ejes, bovedilla de porexpan de 60x25x22 cm. y losa de reparto de 5 cm. de hormigón HA-25/P/20/ Ila N/mm2 con armadura de reparto 20x30 cm AØ5 mm B500T, con tamaño máximo del árido de 20 mm., elaborado en central vertido con camión-grúa con canjillón, con p.p. de zunchos, vigas, i/armadura con acero B-500 S en refuerzo de zona de negativos, conectores y mallazo, encofrado y desencofrado, totalmente terminado según EHE-08. (Carga total 9,20 KN/m2). Forjado Techo Baja	1	82,76			82,76			
							82,76	64,98	5.377,74

PRESUPUESTO Y MEDICIONES

Ampliación de Escuela Municipal de Música de La Virgen del Camino - Cimentación y Estructura

CÓDIGO	RESUMEN	UDS	LONGITUD	ANCHURA	ALTURA	PARCIALES	CANTIDAD	PRECIO	IMPORTE
03.06	M2 FORJADO DOBLE VIGUETA 30+5 B.POREX. 60 M2. Forjado semi-resistente pretensado 30+5 cm. formado por doble vigueta autorresistente de hormigón pretensado separadas 82 cm. entre ejes, bovedilla de porexpan de 60x25x22 cm. y losa de reparto de 5 cm. de hormigón HA-25/P/20/ Ila N/mm2 con armadura de reparto 20x30 cm AØ5 mm B500T, con tamaño máximo del árido de 20 mm., elaborado en central vertido con camión-grúa con canjillón, con p.p. de zunchos, vigas, i/armadura con acero B-500 S en refuerzo de zona de negativos, conectores y mallazo, encofrado y desencofrado, totalmente terminado según EHE-08. (Carga total 7,46 KN/m2). Forjado Cubierta	1	50,82			50,82			
							50,82	65,20	3.313,46
03.07	M2 FORJADO VIGUETA 30+5, B. POREX. 60 M2. Forjado semi-resistente pretensado 30+5 cm. formado por vigueta autorresistente de hormigón pretensado separadas 70 cm. entre ejes, bovedilla de porexpan de 60x25x22 cm. y losa de reparto de 5 cm. de hormigón HA-25/P/20/ Ila N/mm2 con armadura de reparto 20x30 cm AØ5 mm B500T, con tamaño máximo del árido de 20 mm., elaborado en central vertido con camión-grúa con canjillón, con p.p. de zunchos, vigas, i/armadura con acero B-500 S en refuerzo de zona de negativos, conectores y mallazo, encofrado y desencofrado, totalmente terminado según EHE-08. (Carga total 6,86 KN/m2). Forjado Cubierta	1	82,76			82,76			
							82,76	64,85	5.366,99
03.08	M3 H. A. HA-25/P/20/Ila CENT. E. MAD. LOSA M3. Hormigón armado HA-25/P/20/ Ila N/mm2, con tamaño máximo del árido de 20 mm., elaborado en central, en losas circular, i/p.p. de armadura con acero B-500S cuantía según documentación técnica de proyecto y encofrado de madera, desencofrado, vertido con camión-grúa con canjillón, vibrado y colocado según EHE-08. Losa Circular Forjado Techo Baja Forjado Techo Cubierta	1	1,00		0,35	0,35			
		1	1,16		0,35	0,41			
		1	1,18		0,35	0,41			
		1	2,29		0,35	0,80			
		1	0,91		0,35	0,32			
		1	1,00		0,35	0,35			
		1	1,16		0,35	0,41			
		1	1,18		0,35	0,41			
		1	2,29		0,35	0,80			
		1	0,91		0,35	0,32			
							4,58	135,50	620,59
TOTAL CAPÍTULO 03 ESTRUCTURA									33.193,81

PRESUPUESTO Y MEDICIONES

Ampliación de Escuela Municipal de Música de La Virgen del Camino - Cimentación y Estructura

CÓDIGO	RESUMEN	UDS	LONGITUD	ANCHURA	ALTURA	PARCIALES	CANTIDAD	PRECIO	IMPORTE
CAPÍTULO 04 IMPERMEABILIZACION Y DRENAJE									
04.01	M2 IMPERMEAB. MURO LÁM. ASFALTICA M2. Impermeabilización de muros de cimentación por su cara externa, constituida por 0,5 Kg/m2 de imprimación asfáltica IMPRIDAN-100 o similar, lámina asfáltica de betún modificado con elastómeros SBS de 3 kg/m2 de peso medio, acabada con film de polietileno por ambas caras y armada con fieltro de poliéster de 160 gr/m2, ESTERDAN 30 P ELAST (Tipo LBM-30-FP) o similar, totalmente adherida al muro con soplete, listo para la colocación de lamina drenante. Según CTE/DB-HS 1. Imperm. Muros Ciment.	1	23,90			1,60		38,24	
		1	8,10			1,60		12,96	
							51,20	8,74	447,49
04.02	M2 DRENAJE MUROS LÁM. POLIET. GEOTEX. M2. Drenaje de muros con lámina nodular con marcado CE de polietileno virgen con geotextil incorporado y doble nódulo de 12 mm. de altura nod. capacidad de drenaje 1,2 l / s y resistencia a compresión de 90 kn/m2. Delta Drain, p.p. de fijación al soporte con taco espiga de polipropileno, a razón de 3 uds / m2 y sellado de solapes de anchura de 10 cm. con banda autoadhesiva a dos caras de caucho butilo Delta Fix, incluso impermeabilización del paramento de hormigón con dos manos de emulsión bituminosa Bettogum o similar, según CTE/DB-HS 1. Drenaje Muros	1	23,90			1,60		38,24	
		1	8,10			1,60		12,96	
							51,20	11,02	564,22
04.03	MI TUB. DRENAJ. PVC. TAMIZ. D=110 mm. MI. Tubería de drenaje de PVC ranurada de 110mm. de diámetro, color amarillo, colocado sobre solera de hormigón HM-20 N/mm2 incluida, incluso p.p. de geotextil Sika Geotex PP 120, según CTE/DB-HS 1. Drenaje Muros	1	23,90					23,90	
		1	8,10					8,10	
							32,00	5,70	182,40
TOTAL CAPÍTULO 04 IMPERMEABILIZACION Y DRENAJE									1.194,11

PRESUPUESTO Y MEDICIONES

Ampliación de Escuela Municipal de Música de La Virgen del Camino - Cimentación y Estructura

CÓDIGO	RESUMEN	UDS	LONGITUD	ANCHURA	ALTURA	PARCIALES	CANTIDAD	PRECIO	IMPORTE
CAPÍTULO 05 CONTROL DE CALIDAD									
05.01	Ud TOMA MUESTRA HORMIGÓN, 4 PROB.								
	Ud. Toma de muestras de hormigón fresco (serie de 4 probetas) de una misma amasada para control estadístico del hormigón, de acuerdo a EHE-08 art. 88.4, incluyendo muestreo del hormigón, medida del asiento de cono, fabricación de 4 probetas cilíndricas de 15 x 30 cm., curado, refrentado y rotura a los días que el plan de control aprobado determine.								
	Cimentación	1				1,00			
	Forjado Techo Sotano	1				1,00			
	Forjado Techo Baja	1				1,00			
	Forjado Techo Cubierta	1				1,00			
							4,00	52,53	210,12
05.02	Ud ENSAYO A TRACCIÓN ACERO								
	Ud. Ensayo a tracción de una probeta de acero, según UNE 7.474 incluyendo: - Identificación de marcas de laminación, - Límite elástico (0.2%), - Tensión de rotura., - Alargamiento de rotura., - Registro continuo del diagrama cargas-deformaciones., - Módulo de elasticidad.								
		1				1,00			
							1,00	59,43	59,43
TOTAL CAPÍTULO 05 CONTROL DE CALIDAD									269,55

PRESUPUESTO Y MEDICIONES

Ampliación de Escuela Municipal de Música de La Virgen del Camino - Cimentación y Estructura

CÓDIGO	RESUMEN	UDS	LONGITUD	ANCHURA	ALTURA	PARCIALES	CANTIDAD	PRECIO	IMPORTE
<hr/>									
CAPÍTULO 06 SEGURIDAD Y SALUD									
<hr/>									
06.01	M2 SEGURIDAD Y SALUD Ud. Seguridad y Salud	1					1,00		
								1,00	369,10
									369,10
									<hr/>
	TOTAL CAPÍTULO 06 SEGURIDAD Y SALUD.....								369,10

PRESUPUESTO Y MEDICIONES

Ampliación de Escuela Municipal de Música de La Virgen del Camino - Cimentación y Estructura

CÓDIGO	RESUMEN	UDS	LONGITUD	ANCHURA	ALTURA	PARCIALES	CANTIDAD	PRECIO	IMPORTE
<hr/>									
CAPÍTULO 07 GESTION DE RESIDUOS									
<hr/>									
07.01	Ud GESTION DE RESIDUOS DE CONS. Y DEM. Ud. Gestión de Residuos.	1					1,00		
								370,30	370,30
							1,00	370,30	370,30
	TOTAL CAPÍTULO 07 GESTION DE RESIDUOS.....								370,30
	TOTAL.....								48.591,31

RESUMEN DE PRESUPUESTO

Ampliación de Escuela Municipal de Música de La Virgen del Camino - Cimentación y Estructura

CAPITULO	RESUMEN	EUROS	%
C01	MOVIMIENTO DE TIERRAS Y TRABAJOS PREVIOS	1.936,10	3,98
C02	CIMENTACION Y TOMA TIERRA	11.258,34	23,17
C03	ESTRUCTURA.....	33.193,81	68,31
C04	IMPERMEABILIZACION Y DRENAJE	1.194,11	2,46
C05	CONTROL DE CALIDAD	269,55	0,55
C06	SEGURIDAD Y SALUD.....	369,10	0,76
C07	GESTION DE RESIDUOS.....	370,30	0,76
TOTAL EJECUCIÓN MATERIAL		48.591,31	
19,00% GG + BI.....		9.232,35	
21,00% I.V.A.		12.142,97	
TOTAL PRESUPUESTO GENERAL		69.966,63	

Asciende el presupuesto general a la expresada cantidad de SESENTA Y NUEVE MIL NOVECIENTOS SESENTA Y SEIS EUROS con SESENTA Y TRES CÉNTIMOS

Valverde de la Virgen, a Enero de 2018.

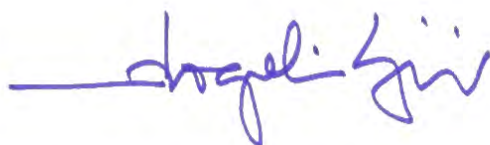

CUADRO DE PRECIOS 1

Ampliación Escuela Municipal de Música en La Virgen del Camino - Cimentación y Estructura

CÓDIGO	UD	RESUMEN	PRECIO
CAPÍTULO 01 MOVIMIENTO DE TIERRAS Y TRABAJOS PREVIOS			
01.01	M2	DESB. Y LIMP. TERRENO A MÁQUINA M2. Desbroce y limpieza de terreno mediante la eliminación de la capa de tierra vegetal I por medios mecánicos, sin carga ni transporte y con p.p. de costes indirectos.	0,65
		CERO EUROS con SESENTA Y CINCO CÉNTIMOS	
01.02	M3	EXCAV. MECÁNICA TERRENO FLOJO M3. Excavación para vaciado, en terreno de consistencia floja, con retroexcavadora mixta JCB 3CX, con extracción de tierra a los bordes, i/p.p. de costes indirectos.	4,95
		CUATRO EUROS con NOVENTA Y CINCO CÉNTIMOS	
01.03	M3	EXCAV. RETROEXCAV. ZANJAS T. FLOJO M3. Excavación, con retroexcavadora mixta JCB 3CX, de terrenos de consistencia floja, en apertura de zanjas de cimentación, con extracción de tierras a los bordes, i/p.p. de costes indirectos.	14,60
		CATORCE EUROS con SESENTA CÉNTIMOS	
01.04	M3	CARGA Y TRANS. TIERRAS CARG. MEC. M3. Transporte de tierras procedentes de excavación a gestor de residuos autorizados, en camión volquete de 10 Tm., i/carga por medios mecánicos y p.p. de costes indirectos.	1,15
		UN EUROS con QUINCE CÉNTIMOS	

CUADRO DE PRECIOS 1

Ampliación Escuela Municipal de Música en La Virgen del Camino - Cimentación y Estructura

CÓDIGO	UD	RESUMEN	PRECIO
CAPÍTULO 02 CIMENTACION Y TOMA TIERRA			
02.01	M3	HOR. LIMP. HL-150/P/20 VERT.CANJILON M3. Hormigón en masa HL-150/P/20 de dosificación 150 Kg/m3, con tamaño máximo del árido de 20 mm. elaborado en central o en obra para limpieza y nivelado de fondos de cimentación, incluso vertido por camión-grúa mediante canjilón, vibrado y colocación. El espesor mínimo será de 10 cm., según CTE/DB-SE-C y EHE-08.	78,79
		SETENTA Y OCHO EUROS con SETENTA Y NUEVE CÉNTIMOS	
02.02	M3	HORM. HA-25/P/40/ IIa CIM. V. CANJILON M3. Hormigón armado HA-25/P/40/ IIa N/mm2, con tamaño máximo del árido de 40 mm., elaborado en central en relleno de zapatas, zanjas de cimentación y vigas riostras, incluso armadura B-500 S, vertido por camión-grúa mediante canjilón, vibrado y colocando junta de poliestireno expandido junto el edificio existente. Según CTE/DB-SE-C y EHE-08, cuantía según documentación técnica.	121,85
		CIENTO VEINTIUN EUROS con OCHENTA Y CINCO CÉNTIMOS	
02.03	M3	H. A. HA-25/P/20/IIa MUROS 2C. MET. M3. Hormigón armado HA-25/P/20/ IIa N/mm2, con tamaño máximo del árido de 20 mm., elaborado en central en rellenos de muros, incluso armadura B-500 S, encofrado y desencofrado con panel metálico a dos caras, vertido por camión-grúa mediante canjilón, vibrado y colocado, dejando ventilación necesaria para forjado sanitario. Según CTE/DB-SE-C y EHE-08, cuantía según documentación Técnica.	243,30
		DOSCIENTOS CUARENTA Y TRES EUROS con TREINTA CÉNTIMOS	
02.04	Ud	PLACA CIMENTACION 200x250x20 mm. Ud. Placa de anclaje de acero A-42b en perfil plano para cimentación, de dimensiones 200x250x20 mm. con 4 pernos de acero B500S de 10 mm. de diámetro, con una longitud cada una de ellas de 25 cm. y patilla 5 cm orientadas al centro de la placa, soldadas, i/ taladro central, totalmente colocada y nivelada, según documentación gráfica del Proyecto.	20,89
		VEINTE EUROS con OCHENTA Y NUEVE CÉNTIMOS	
02.05	Ud	PLACA CIMENTACION 200x200x14 mm. Ud. Placa de anclaje de acero A-42b en perfil plano para cimentación, de dimensiones 200x200x14 mm. con 4 pernos de acero B500S de 10 mm. de diámetro, con una longitud cada una de ellas de 25 cm. y patilla 5 cm orientadas al centro de la placa, soldadas, i/ taladro central, totalmente colocada y nivelada, según documentación gráfica del Proyecto.	16,56
		DIECISEIS EUROS con CINCUENTA Y SEIS CÉNTIMOS	
02.06	Ud	PLACA CIMENTACION 250x300x25 mm. Ud. Placa de anclaje de acero A-42b en perfil plano para cimentación, de dimensiones 250x300x25 mm. con 4 pernos de acero B500S de 12 mm. de diámetro, con una longitud cada una de ellas de 30 cm. y patilla 6 cm orientadas al centro de la placa, soldadas, i/ taladro central, totalmente colocada y nivelada, según documentación gráfica del Proyecto.	41,28
		CUARENTA Y UN EUROS con VEINTIOCHO CÉNTIMOS	
02.07	Ud	PLACA CIMENTACION 250x300x22 mm. Ud. Placa de anclaje de acero A-42b en perfil plano para cimentación, de dimensiones 250x300x22 mm. con 6 pernos de acero B500S de 12 mm. de diámetro, con una longitud cada una de ellas de 35 cm. y patilla 6 cm orientadas al centro de la placa, soldadas, i/ taladro central, totalmente colocada y nivelada, según documentación gráfica del Proyecto.	36,65
		TREINTA Y SEIS EUROS con SESENTA Y CINCO CÉNTIMOS	
02.08	Ud	PLACA CIMENTACION 250x250x22 mm. Ud. Placa de anclaje de acero A-42b en perfil plano para cimentación, de dimensiones 250x250x22 mm. con 4 pernos de acero B500S de 10 mm. de diámetro, con una longitud cada una de ellas de 30 cm. y patilla 5 cm orientadas al centro de la placa, soldadas, i/ taladro central, totalmente colocada y nivelada, según documentación gráfica del Proyecto.	28,92
		VEINTIOCHO EUROS con NOVENTA Y DOS CÉNTIMOS	
02.09	Ud	PLACA CIMENTACION 250x300x30 mm. Ud. Placa de anclaje de acero A-42b en perfil plano para cimentación, de dimensiones 250x300x30 mm. con 4 pernos de acero B500S de 12 mm. de diámetro, con una longitud cada una de ellas de 30 cm. y patilla 6 cm orientadas al centro de la placa, soldadas, i/ taladro central, totalmente colocada y nivelada, según documentación gráfica del Proyecto.	50,95
		CINCUENTA EUROS con NOVENTA Y CINCO CÉNTIMOS	

CUADRO DE PRECIOS 1

Ampliación Escuela Municipal de Música en La Virgen del Camino - Cimentación y Estructura

CÓDIGO	UD	RESUMEN	PRECIO
02.10	Ud	PLACA CIMENTACION 200x250x18 mm. Ud. Placa de anclaje de acero A-42b en perfil plano para cimentación, de dimensiones 200x250x18 mm. con 4 pernos de acero B500S de 10 mm. de diámetro, con una longitud cada una de ellas de 30 cm. y patilla 5 cm orientadas al centro de la placa, soldadas, i/ taladro central, totalmente colocada y nivelada, según documentación gráfica del Proyecto.	19,27
		DIECINUEVE EUROS con VEINTISIETE CÉNTIMOS	
02.11	M2	SOL.HA-25 #150*150*6 15 CM+ENC 15 CM +PVC M2. Solera de 15 cm. de espesor, realizada con hormigón HA-25/P/20/IIa N/mm2., tamaño máximo del árido 20 mm. elaborado en central, i/vertido, colocación y armado con mallazo electro-soldado #150*150*6 mm., incluso p.p. de juntas, aserrado de las mismas, fratasado y encachado de piedra caliza 40/80 de 15 cm. de espesor, extendido y compactado con pisón, con lámina intermedia de PVC Danopol HS de 1,5 mm. de Danosa o similar con solape superior. Según EHE-08.	25,21
		VEINTICINCO EUROS con VEINTIUN CÉNTIMOS	
02.12	MI	TOMA DE TIERRA ESTRUCTURA MI. Toma de tierra a estructura en terreno calizo ó de rocas eruptivas para edificios, con cable de cobre desnudo de 1x35 m2 electrodos cobrizados de D=14,3 mm. y 2 m. de longitud con conexión mediante soldadura aluminotérmica. ITC-BT 18.	14,94
		CATORCE EUROS con NOVENTA Y CUATRO CÉNTIMOS	
02.13	Ud	TOMA DE TIERRA (PICA) Ud. Toma tierra con pica cobrizada de D=14,3 mm. y 2 m. de longitud, cable de cobre desnudo de 1x35 mm2. conexionado mediante soldadura aluminotérmica. ITC-BT 18.	48,85
		CUARENTA Y OCHO EUROS con OCHENTA Y CINCO CÉNTIMOS	

CUADRO DE PRECIOS 1

Ampliación Escuela Municipal de Música en La Virgen del Camino - Cimentación y Estructura

CÓDIGO	UD	RESUMEN	PRECIO
CAPÍTULO 03 ESTRUCTURA			
03.01	Kg	ACERO S275 EN ESTRUCTURAS Kg. Acero laminado S275-JR en perfiles estructurales, con una tensión de rotura de 410 N/mm ² , unidas entre sí mediante soldadura con electrodo básico i/p.p. despuntes y dos manos de imprimación antioxidante tipo fosfato de zinc de 50 micras de espesor clasificada Bs1d0 totalmente montado, según CTE/DB-SE-A. Los trabajos serán realizados por soldador cualificado según norma UNE-EN 287-1:1992, según Proyecto Técnico.	1,32
			UN EUROS con TREINTA Y DOS CÉNTIMOS
03.02	M2	FORJADO DOBLE VIGUETA 35+5, B. 60 M2. Forjado semi-resistente pretensado 35+5 cm. formado por doble vigueta autorresistente de hormigón pretensado separadas 82 cm. entre ejes, bovedilla cerámica o de hormigón de 60x25x22 cm. y losa de reparto de 5 cm. de hormigón HA-25/P/20/ Ila N/mm ² con armadura de reparto 20x30 cm AØ5 mm B500T, con tamaño máximo del árido de 20 mm., elaborado en central vertido con camión-grúa con canjillón, con p.p. de zunchos, vigas, i/armadura con acero B-500 S en refuerzo de zona de negativos, conectores y mallazo, encofrado y desencofrado, totalmente terminado según EHE-08. (Carga total 10,60 KN/m ²).	68,28
			SESENTA Y OCHO EUROS con VEINTIOCHO CÉNTIMOS
03.03	M2	FORJADO VIGUETA 30+5, B. 60 M2. Forjado semi-resistente pretensado 30+5 cm. formado por vigueta autorresistente de hormigón pretensado separadas 70 cm. entre ejes, bovedilla cerámica o de hormigón de 60x25x22 cm. y losa de reparto de 5 cm. de hormigón HA-25/P/20/ Ila N/mm ² con armadura de reparto 20x30 cm AØ5 mm B500T, con tamaño máximo del árido de 20 mm., elaborado en central vertido con camión-grúa con canjillón, con p.p. de zunchos, vigas, i/armadura con acero B-500 S en refuerzo de zona de negativos, conectores y mallazo, encofrado y desencofrado, totalmente terminado según EHE-08. (Carga total 10,00 KN/m ²).	66,30
			SESENTA Y SEIS EUROS con TREINTA CÉNTIMOS
03.04	M2	FORJADO DOBLE VIGUETA 30+5 B.POREX. 60 M2. Forjado semi-resistente pretensado 30+5 cm. formado por doble vigueta autorresistente de hormigón pretensado separadas 82 cm. entre ejes, bovedilla de porexpan de 60x25x22 cm. y losa de reparto de 5 cm. de hormigón HA-25/P/20/ Ila N/mm ² con armadura de reparto 20x30 cm AØ5 mm B500T, con tamaño máximo del árido de 20 mm., elaborado en central vertido con camión-grúa con canjillón, con p.p. de zunchos, vigas, i/armadura con acero B-500 S en refuerzo de zona de negativos, conectores y mallazo, encofrado y desencofrado, totalmente terminado según EHE-08. (Carga total 9,80 KN/m ²).	65,25
			SESENTA Y CINCO EUROS con VEINTICINCO CÉNTIMOS
03.05	M2	FORJADO VIGUETA 30+5, B. POREX. 60 M2. Forjado semi-resistente pretensado 30+5 cm. formado por vigueta autorresistente de hormigón pretensado separadas 70 cm. entre ejes, bovedilla de porexpan de 60x25x22 cm. y losa de reparto de 5 cm. de hormigón HA-25/P/20/ Ila N/mm ² con armadura de reparto 20x30 cm AØ5 mm B500T, con tamaño máximo del árido de 20 mm., elaborado en central vertido con camión-grúa con canjillón, con p.p. de zunchos, vigas, i/armadura con acero B-500 S en refuerzo de zona de negativos, conectores y mallazo, encofrado y desencofrado, totalmente terminado según EHE-08. (Carga total 9,20 KN/m ²).	64,98
			SESENTA Y CUATRO EUROS con NOVENTA Y OCHO CÉNTIMOS
03.06	M2	FORJADO DOBLE VIGUETA 30+5 B.POREX. 60 M2. Forjado semi-resistente pretensado 30+5 cm. formado por doble vigueta autorresistente de hormigón pretensado separadas 82 cm. entre ejes, bovedilla de porexpan de 60x25x22 cm. y losa de reparto de 5 cm. de hormigón HA-25/P/20/ Ila N/mm ² con armadura de reparto 20x30 cm AØ5 mm B500T, con tamaño máximo del árido de 20 mm., elaborado en central vertido con camión-grúa con canjillón, con p.p. de zunchos, vigas, i/armadura con acero B-500 S en refuerzo de zona de negativos, conectores y mallazo, encofrado y desencofrado, totalmente terminado según EHE-08. (Carga total 7,46 KN/m ²).	65,20
			SESENTA Y CINCO EUROS con VEINTE CÉNTIMOS

CUADRO DE PRECIOS 1

Ampliación Escuela Municipal de Música en La Virgen del Camino - Cimentación y Estructura

CÓDIGO	UD	RESUMEN	PRECIO
03.07	M2	FORJADO VIGUETA 30+5, B. POREX. 60 M2. Forjado semi-resistente pretensado 30+5 cm. formado por vigueta autorresistente de hormigón pretensado separadas 70 cm. entre ejes, bovedilla de porexpan de 60x25x22 cm. y losa de reparto de 5 cm. de hormigón HA-25/P/20/ Ila N/mm ² con armadura de reparto 20x30 cm AØ5 mm B500T, con tamaño máximo del árido de 20 mm., elaborado en central vertido con camión-grúa con canjillón, con p.p. de zunchos, vigas, i/armadura con acero B-500 S en refuerzo de zona de negativos, conectores y mallazo, encofrado y desencofrado, totalmente terminado según EHE-08. (Carga total 6,86 KN/m ²).	64,85
		SESENTA Y CUATRO EUROS con OCHENTA Y CINCO CÉNTIMOS	
03.08	M3	H. A. HA-25/P/20/Ila CENT. E. MAD. LOSA M3. Hormigón armado HA-25/P/20/ Ila N/mm ² , con tamaño máximo del árido de 20 mm., elaborado en central, en losas circular, i/p.p. de armadura con acero B-500S cuantía según documentación técnica de proyecto y encofrado de madera, desencofrado, vertido con camión-grúa con canjillón, vibrado y colocado según EHE-08.	135,50
		CIENTO TREINTA Y CINCO EUROS con CINCUENTA CÉNTIMOS	

CUADRO DE PRECIOS 1

Ampliación Escuela Municipal de Música en La Virgen del Camino - Cimentación y Estructura

CÓDIGO	UD	RESUMEN	PRECIO
CAPÍTULO 04 IMPERMEABILIZACION Y DRENAJE			
04.01	M2	IMPERMEAB. MURO LÁM. ASFALTICA M2. Impermeabilización de muros de cimentación por su cara externa, constituida por 0,5 Kg/m2 de imprimación asfáltica IMPRIDAN-100 o similar, lámina asfáltica de betún modificado con elastómeros SBS de 3 kg/m2 de peso medio, acabada con film de polietileno por ambas caras y armada con fieltro de poliéster de 160 gr/m2, ESTERDAN 30 P ELAST (Tipo LBM-30-FP) o similar, totalmente adherida al muro con soplete, listo para la colocación de lamina drenante. Según CTE/DB-HS 1.	8,74
		OCHO EUROS con SETENTA Y CUATRO CÉNTIMOS	
04.02	M2	DRENAJE MUROS LÁM. POLIET. GEOTEX. M2. Drenaje de muros con lámina nodular con marcado CE de polietileno virgen con geotextil incorporado y doble nódulo de 12 mm. de altura nod, capacidad de drenaje 1,2 l / s y resistencia a compresión de 90 kn/m2. Delta Drain, p.p. de fijación al soporte con taco espiga de polipropileno, a razón de 3 uds / m2 y sellado de solapes de anchura de 10 cm. con banda autoadhesiva a dos caras de caucho butilo Delta Fix, incluso impermeabilización del paramento de hormigón con dos manos de emulsión bituminosa Bettogum o similar, según CTE/DB-HS 1.	11,02
		ONCE EUROS con DOS CÉNTIMOS	
04.03	MI	TUB. DRENAJ. PVC. TAMIZ. D=110 mm. MI. Tubería de drenaje de PVC ranurada de 110mm. de diámetro, color amarillo, colocado sobre solera de hormigón HM-20 N/mm2 incluida, incluso p.p. de geotextil Sika Geotex PP 120, según CTE/DB-HS 1.	5,70
		CINCO EUROS con SETENTA CÉNTIMOS	

CUADRO DE PRECIOS 1

Ampliación Escuela Municipal de Música en La Virgen del Camino - Cimentación y Estructura

CÓDIGO	UD	RESUMEN	PRECIO
CAPÍTULO 05 CONTROL DE CALIDAD			
05.01	Ud	TOMA MUESTRA HORMIGÓN, 4 PROB. Ud. Toma de muestras de hormigón fresco (serie de 4 probetas) de una misma amasada para control estadístico del hormigón, de acuerdo a EHE-08 art. 88.4, incluyendo muestreo del hormigón, medida del asiento de cono, fabricación de 4 probetas cilíndricas de 15 x 30 cm., curado, refrentado y rotura a los días que el plan de control aprobado determine.	52,53
			CINCUENTA Y DOS EUROS con CINCUENTA Y TRES CÉNTIMOS
05.02	Ud	ENSAYO A TRACCIÓN ACERO Ud. Ensayo a tracción de una probeta de acero, según UNE 7.474 incluyendo: - Identificación de marcas de laminación, - Límite elástico (0.2%), - Tensión de rotura., - Alargamiento de rotura., - Registro continuo del diagrama cargas-deformaciones., - Módulo de elasticidad.	59,43
			CINCUENTA Y NUEVE EUROS con CUARENTA Y TRES CÉNTIMOS

CUADRO DE PRECIOS 1

Ampliación Escuela Municipal de Música en La Virgen del Camino - Cimentación y Estructura

CÓDIGO	UD	RESUMEN	PRECIO
--------	----	---------	--------

CAPÍTULO 06 SEGURIDAD Y SALUD

06.01	M2	SEFURIDAD Y SALUD Ud. Seguridad y Salud	369,10
-------	----	--	--------

TRESCIENTOS SESENTA Y NUEVE EUROS con DIEZ CÉNTIMOS

CUADRO DE PRECIOS 1

Ampliación Escuela Municipal de Música en La Virgen del Camino - Cimentación y Estructura

CÓDIGO	UD	RESUMEN	PRECIO
<hr/>			
CAPÍTULO 07 GESTION DE RESIDUOS			
07.01	Ud	GESTION DE RESIDUOS DE CONS. Y DEM. Ud. Gestión de Residuos.	370,30
		TRESCIENTOS SETENTA EUROS con TREINTA CÉNTIMOS	

IV. Documentación Gráfica

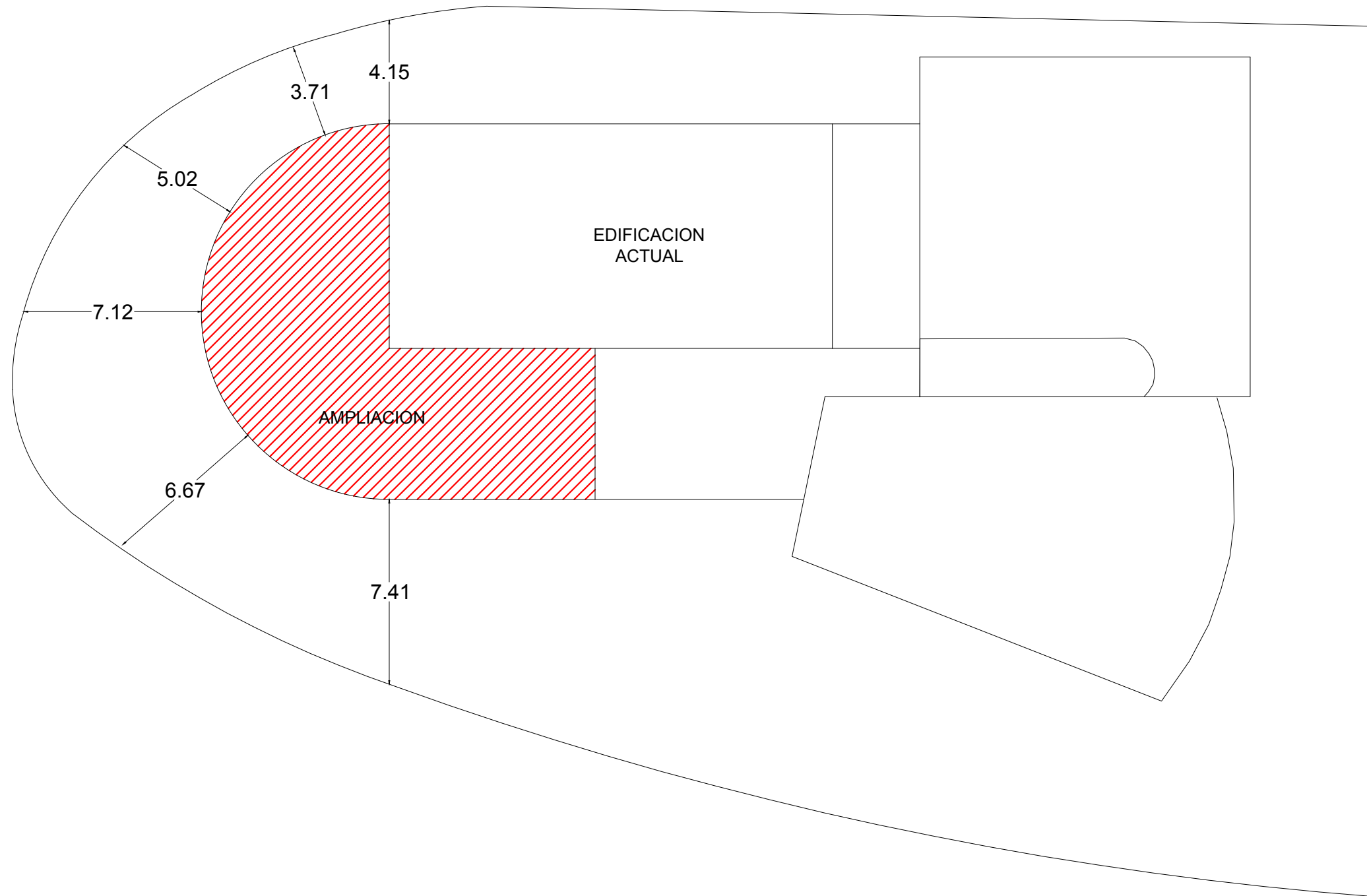

EL PRESENTE DOCUMENTO ES COPIA DE SU ORIGINAL DEL QUE ES AUTOR EL ARQUITECTO D. ROGELIO GEIJO GARCÍA. SU UTILIZACIÓN TOTAL O PARCIAL, ASÍ COMO CUALQUIER REPRODUCCIÓN O CESIÓN A TERCEROS, REQUERIRÁ LA PREVIAMENTE AUTORIZACIÓN EXPRESA DE SU AUTOR, QUEDANDO EN TODO CASO PROHIBIDA CUALQUIER MODIFICACIÓN UNILATERAL DEL MISMO.

Rogelio Geijo García
ARQUITECTO 3452 COAL
Avda. Ordoño II nº27 2ªDcha LEON

FECHA ENERO 2018

PROYECTO BÁSICO Y DE EJECUCIÓN:
AMPLIACION DE ESCUELA MUSICAL
MUNICIPAL "Cimentación y Estructura"

SITUACIÓN:
LA VIRGEN DEL CAMINO
VALVERDE DE LA VIRGEN - LEON

PROMOTOR:
AYTO. VALVERDE DE LA VIRGEN

PLANO
EMPLAZAMIENTO
AMPLIACION

1/200
ESCALA

02
PLANO

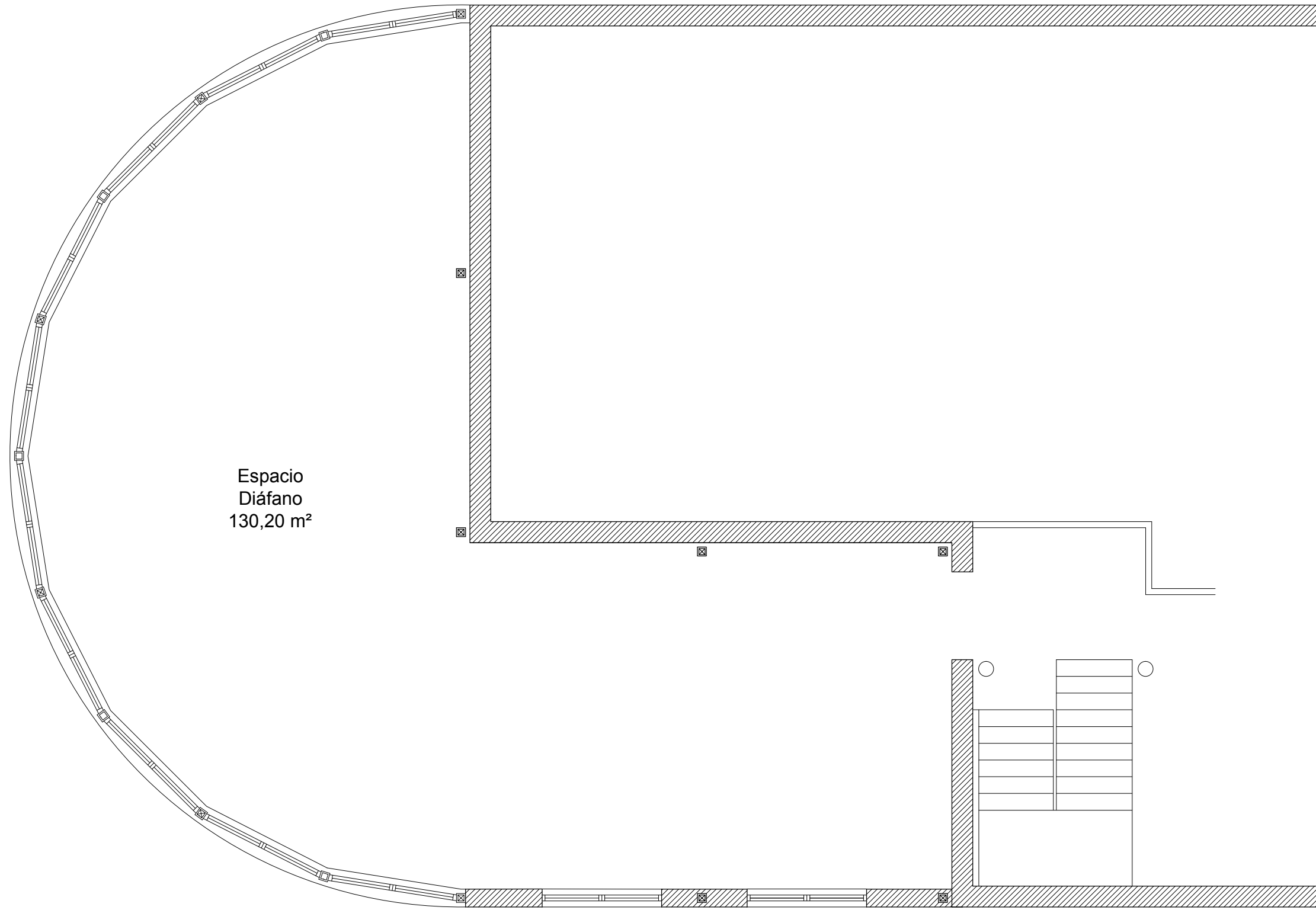

Espacio
Diáfano
130,20 m²

PLANTA GENERAL

EL PRESENTE DOCUMENTO ES COPIA DE SU ORIGINAL DEL QUE ES AUTOR EL ARQUITECTO D. ROGELIO GEIJO GARCÍA. SU UTILIZACIÓN TOTAL O PARCIAL, ASÍ COMO CUALQUIER REPRODUCCIÓN O CESIÓN A TERCEROS, REQUERIRÁ LA PREVIAMENTE AUTORIZACIÓN EXPRESA DE SU AUTOR, QUEDANDO EN TODO CASO PROHIBIDA CUALQUIER MODIFICACIÓN UNILATERAL DEL MISMO.

Rogelio Geijo García
ARQUITECTO 3452 COAL
Avda. Ordoño II nº27 2ªDcha LEON

FECHA ENERO 2018

PROYECTO BÁSICO Y DE EJECUCIÓN:
AMPLIACION DE ESCUELA MUSICAL
MUNICIPAL "Cimentación y Estructura"

SITUACIÓN:
LA VIRGEN DEL CAMINO
VALVERDE DE LA VIRGEN - LEON

PROMOTOR:
AYTO. VALVERDE DE LA VIRGEN

PLANO
PLANTA GENERAL
AMPLIACION
USOS Y
SUPERFICIES

1/75
ESCALA

03
PLANO

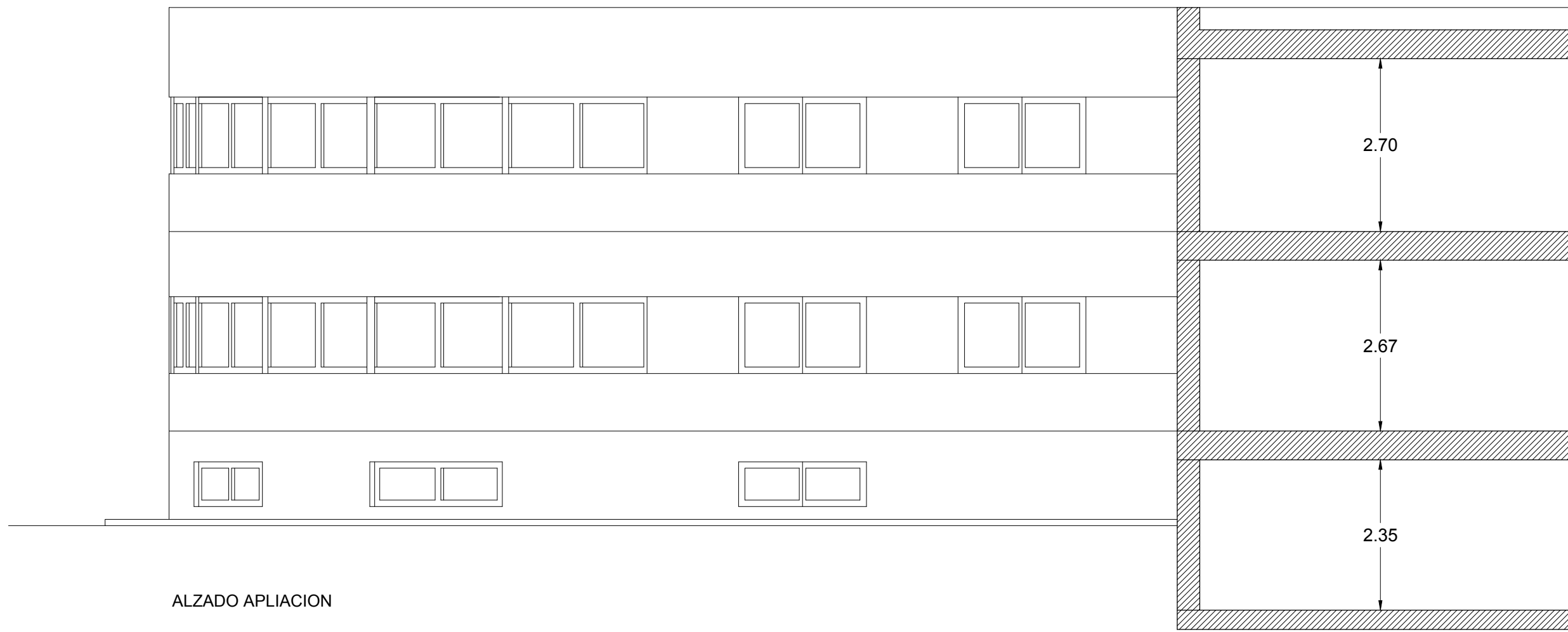

ALZADO APLIACION

EL PRESENTE DOCUMENTO ES COPIA DE SU ORIGINAL DEL QUE ES AUTOR EL ARQUITECTO D. ROGELIO GEIJO GARCÍA. SU UTILIZACIÓN TOTAL O PARCIAL, ASÍ COMO CUALQUIER REPRODUCCIÓN O CESIÓN A TERCEROS, REQUERIRÁ LA PREVIÁ AUTORIZACIÓN EXPRESA DE SU AUTOR. QUEDANDO EN TODO CASO PROHIBIDA CUALQUIER MODIFICACIÓN UNILATERAL DEL MISMO.

Rogelio Geijo García
 ARQUITECTO 3452 COAL
 Avda. Ordoño II nº27 2ªDcha LEON

FECHA ENERO 2018

PROYECTO BÁSICO Y DE EJECUCIÓN:
 AMPLIACION DE ESCUELA MUSICAL
 MUNICIPAL "Cimentación y Estructura"

SITUACIÓN:
 LA VIRGEN DEL CAMINO
 VALVERDE DE LA VIRGEN - LEON

PROMOTOR:
 AYTO. VALVERDE DE LA VIRGEN

PLANO
 ALZADO -
 SECCION
 AMPLIACION

1/75
 ESCALA

04
 PLANO

TABLA DE VIGAS CENTRADORAS		
<p>C.1.8 Arm. sup.: 4Ø12 Arm. inf.: 4Ø12 Estribos: 1xØ8c/25</p>	<p>C.2.90 Arm. sup.: 3Ø20 Arm. inf.: 3Ø12 Estribos: 1xØ8c/20</p>	<p>VC.T-1.7 Arm. sup.: 5Ø20 Arm. inf.: 3Ø12 Arm. piel: 1x2Ø12 Estribos: 1xØ8c/18</p>
<p>VC.T-1.9 Arm. sup.: 5Ø25 Arm. inf.: 3Ø12 Arm. piel: 1x2Ø12 Estribos: 1xØ8c/18</p>	<p>VC.T-4.12 Arm. sup.: 6Ø25 Arm. inf.: 3Ø12 Arm. piel: 1x2Ø12 Estribos: 1xØ8c/20</p>	

CUADRO DE ELEMENTOS DE CIMENTACIÓN				
Referencias	Dimensiones (cm)	Canto (cm)	Armado inf. X	Armado inf. Y
P2	100x100	40	4Ø12c/25	4Ø12c/25
P3	175x90	40	4Ø16c/21	7Ø12c/25
P7	130x265	65	14Ø12c/19	6Ø20c/22
P8	105x215	50	10Ø12c/21	6Ø16c/16

TABLA DE VIGAS DE ATADO	
<p>C.1 Arm. sup.: 2Ø12 Arm. inf.: 2Ø12 Estribos: 1xØ8c/30</p>	

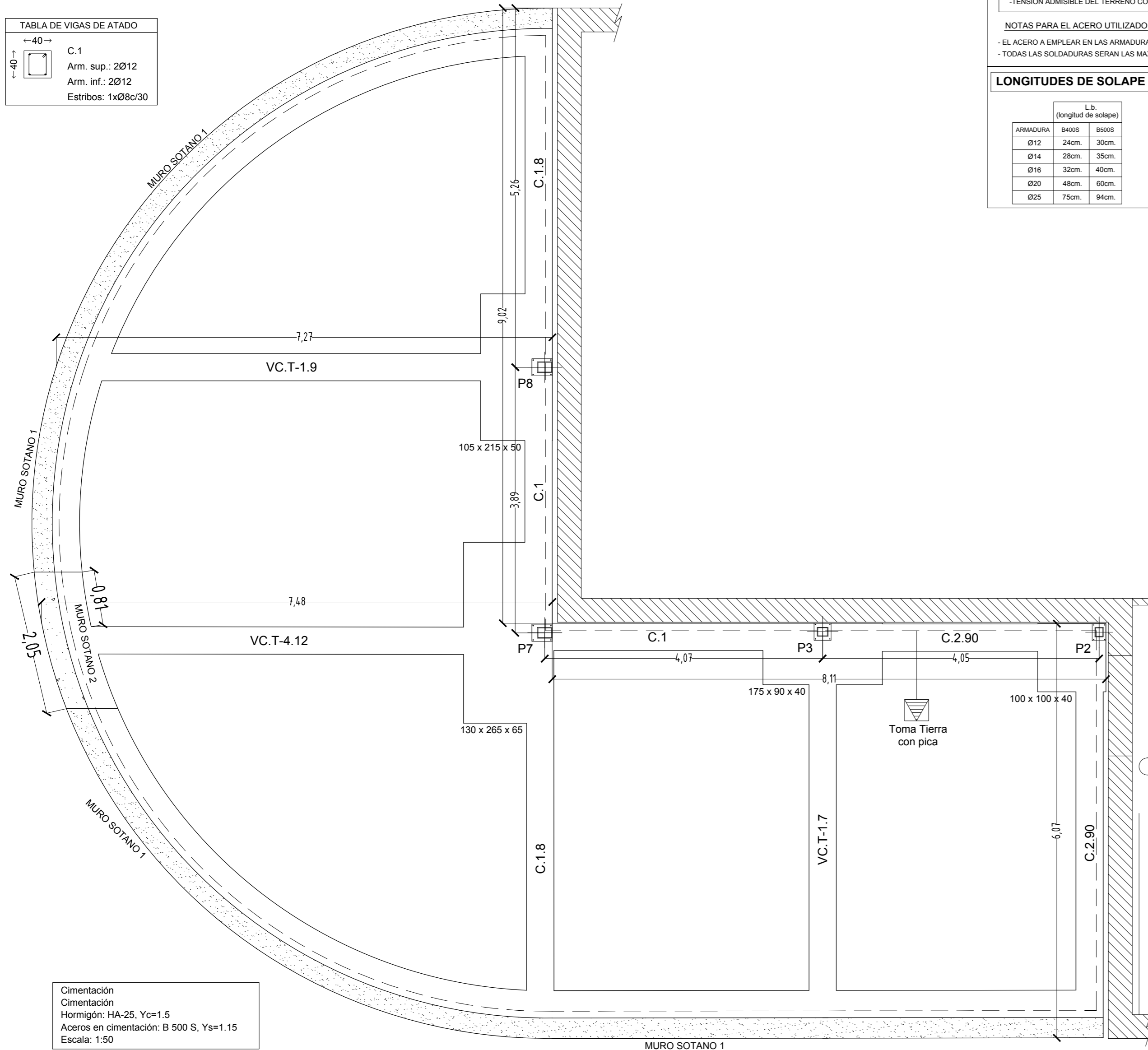

NOTAS CIMENTACION

- EN LA EJECUCION DE LA CIMENTACION SE TENDRA EN CUENTA EL SANEAMIENTO
- EN ZAPATAS PROXIMAS A DISTINTOS NIVEL. SE REALIZARA UN RELLENO DE HORMIGON POBRE BAJO LA ZAPATA SUPERIOR PARA GARANTIZAR UN ANGULO DE 45° EN ZONA DE INTERFERENCIA
- SE COMPROBARA QUE LAS ZAPATAS O EN SU DEFECTO EL HORMIGON POBRE DE RELLENO, QUEDEN EMPOTRADAS A UNA PROFUNDIDAD >25cm EN EL FIRME

RECUBRIMIENTO NOMINAL (segun articulo 37.2.4)

EN PIEZAS HORMIGONADAS CONTRA EL TERRENO EL RECUBRIMIENTO MINIMO SERA 70 MM. EN EL RESTO DE LOS CASOS (CONTRA HORMIGON DE LIMPIEZA Y EN ZONAS LIBRES) EL RECUBRIMIENTO MINIMO SERA DE 40 MM.

DATOS GEOTECNICOS

- TENSION ADMISIBLE DEL TERRENO CONSIDERADA:..... $\sigma_{adm}=0,25 \text{ N/mm}^2$

NOTAS PARA EL ACERO UTILIZADO:

- EL ACERO A EMPLEAR EN LAS ARMADURAS DEBERA ESTAR CERTIFICADO.
- TODAS LAS SOLDADURAS SERAN LAS MAXIMAS ADMITIDAS SEGUN LA NORMA CTE DB SE-A

LONGITUDES DE SOLAPE EN ARRANQUE DE PILARES Lb.

ARMADURA	L.b. (longitud de solape)	
	B400S	B500S
Ø12	24cm.	30cm.
Ø14	28cm.	35cm.
Ø16	32cm.	40cm.
Ø20	48cm.	60cm.
Ø25	75cm.	94cm.

NOTAS IMPORTANTES:

VALIDO PARA HORMIGON Fck $\geq 25 \text{ N/mm}^2$
SI Fck $\geq 25 \text{ N/mm}^2$ PODRAN REDUCIRSE DICHAS LONGITUDES, DE ACUERDO AL ART. 66.5 (EHE-08)

EN CASO DE EXISTIR EFECTOS DINAMICOS (EJ: SISMO) LAS LONGITUDES Lb INDICADAS SE AUMENTARAN EN 10 Ø

CUADRO DE CARACTERISTICAS SEGUN LA INSTRUCCION "EHE-08"

HORMIGON					
ELEMENTOS ESTRUCTURALES	Tipo de Hormigon	Nivel de Control	Resistencia Característica	Recubrimiento Nominal (mm) Vida Util: 50 años	Coefficientes Parciales de Seguridad
Zapatas, Vigas y Estructuras de Cimentacion.	HA-25/B/30/IIa	ESTADISTICO	25 N/mm ²	40	Situacion Persistente: $\gamma_c=1,50$
Elementos de Cimentacion Hormigonados Contra el Terreno.	HA-25/B/30/IIa	ESTADISTICO	25 N/mm ²	70	
Estructuras Exteriores. (Muros, Pilares, Vigas y Losas)	HA-25/B/20/IIa	ESTADISTICO	25 N/mm ²	30	Situacion Accidental: $\gamma_c=1,30$
Estructuras Interiores. (Pilares, Vigas, Forjados y Losas)	HA-25/B/20/I	ESTADISTICO	25 N/mm ²	25	
Soleras	HA-25/B/20/IIa	ESTADISTICO	25 N/mm ²	30	$\gamma_c=1,00$ (fuego)
Hormigones de Limpieza	HL-15/B/40	ESTADISTICO	10 N/mm ²	-	

ACERO					
ELEMENTOS ESTRUCTURALES	Tipo de Acero	Nivel de Control	Resistencia Característica	El acero a emplear en las armaduras vendrá acompañado de los certificados de conformidad con la Instrucción EHE-08	Coefficientes Parciales de Seguridad (γ_s)
Toda la Obra	B-500 S	NORMAL	500 N/mm ²	Situacion Persistente: 1,15	Situacion Accidental: 1,00
Mallazo	B-500 T	NORMAL	500 N/mm ²		

EJECUCION					
Nivel de Control de la Ejecucion	Coefficients parciales de seguridad para la comprobacion de Estados limites Ultimos				
	TIPO DE ACCION	Situacion Permanente o Transitoria		Situacion Accidental	
		E. favorable	E. desfavorable	E. favorable	E. desfavorable
NORMAL	Permanente	$\gamma_c=1,00$	$\gamma_s=1,35$	$\gamma_c=1,00$	$\gamma_s=1,00$
	Permanente de valor no constante	$\gamma_c=1,00$	$\gamma_s=1,50$	$\gamma_c=1,00$	$\gamma_s=1,00$
	Variable	$\gamma_c=0,00$	$\gamma_s=1,50$	$\gamma_c=0,00$	$\gamma_s=1,00$
	Accidental	—	—	$\gamma_c=1,00$	$\gamma_s=1,00$

ELEMENTOS ESTRUCTURALES
LOS PRODUCTOS PARA LOS QUE SEA EXIGIBLE EL MARCADO CE VENDRAN ACOMPAÑADOS POR LA DOCUMENTACION ACREDITATIVA CORRESPONDIENTE

NOTAS GENERALES:
1º SE CONSIDERA ESTRUCTURA EXTERIOR AQUELLA EN QUE LOS ELEMENTOS DE HORMIGON (PILARES, VIGAS, LOSAS, ETC...) NO TENGAN NINGUN TIPO DE REVESTIMIENTO O PROTECCION.

2º INDEPENDIEMENTE DE LA RESISTENCIA CARACTERISTICA DE PROYECTO EL HORMIGON DEBERA CUMPLIR CON LAS LIMITACIONES A LA RELACION AGUA/CEMENTO Y CONTENIDO MINIMO DE CEMENTO INDICADO EN EL CUADRO 37.3.2.a DE LA EHE-08:

TIPO DE EXPOSICION	MAXIMA RELACION AGUA/CEMENTO	MINIMO CONTENIDO DE CEMENTO (Kg/m ³)
I	0.65	250
IIa	0.60	275

CUADRO DE CARACTERISTICAS TECNICAS SEGUN "DB SE-A"

ACERO	S 275.		TENSION DE ROTURA ($f_{t,d}$)	
	SEGUN NORMA DB SE-A		410 N/mm ²	
DESCRIPCION	SEGUN NORMA DB SE-A		410 N/mm ²	
	LIMITE ELASTICO (minimo garantizado)		DOBLADO SATISFACTORIO EN ESPESOR (a) sobre mandril de diametro	
	Espesor $\leq 16 \text{ m.m.}$	275 N/mm ²	Longitudinal 2,00 a Transversal 2,50 a	
ALARGAMIENTO ROTURA (minimo)	Espesor $> 16 \text{ m.m.}$ y $\leq 40 \text{ m.m.}$	265 N/mm ²	RESILIENCIA	
	Espesor $> 40 \text{ m.m.}$ y $\leq 63 \text{ m.m.}$	255 N/mm ²	Energia absorbida 2,80 kJ/m ² min. Temperatura ensayo +20º	
	Espesor $\leq 40 \text{ m.m.}$	Longitudinal 15% Transversal 20%	NOTAS	
	Espesor $> 40 \text{ m.m.}$ y $\leq 63 \text{ m.m.}$	Longitudinal 15% Transversal 20%	- Las cargas se indican en valores caracteristicos (sin ponderacion) - Para todos aquellos extremos no definidos explicitamente en el presente Proyecto, se seguiran las indicaciones de la DB SE-A	

- NOTAS**
- NIVEL DE CONTROL NORMAL, CON CALIDAD DE EJECUCION SEGUN ISO9001
 - ACERO GALVANIZADO EN CALIENTE SEGUN UNE-EN-10358, CON UN ESPESOR MINIMO DE 100 MICRAS
 - EN LAS SOLDADURAS REALIZADAS EN OBRA SE APLICARA EN EL CORDON Y PARTES DE GALVANIZADO AFECTADAS UNA CAPA DE ZINC, CON UN CONTENIDO DE AL MENOS EL 60% EN PESO, UNA VEZ EJECUTADA LA CORRECTA LIMPIEZA DE LA UNION.

Cimentación
Cimentación
Hormigón: HA-25, $\gamma_c=1.5$
Aceros en cimentación: B 500 S, $\gamma_s=1.15$
Escala: 1:50

Rogelio Gejo García
ARQUITECTO 3452 COAL
Avda. Ordoño II nº27 2ºDcha LEON

PROYECTO BÁSICO Y DE EJECUCIÓN:
AMPLIACION DE ESCUELA MUSICAL
MUNICIPAL "Cimentación y Estructura"

PLANO
CIMENTACION Y
TOMA TIERRA

SITUACIÓN:
LA VIRGEN DEL CAMINO
VALVERDE DE LA VIRGEN - LEON

PROMOTOR:
AYTO. VALVERDE DE LA VIRGEN

1/50
ESCALA

E01
PLANO

UNION DE VIGA DE HORMIGON SOBRE PILAR METALICO 2-UPN MEDIANTE CRUCETAS EN PILARES

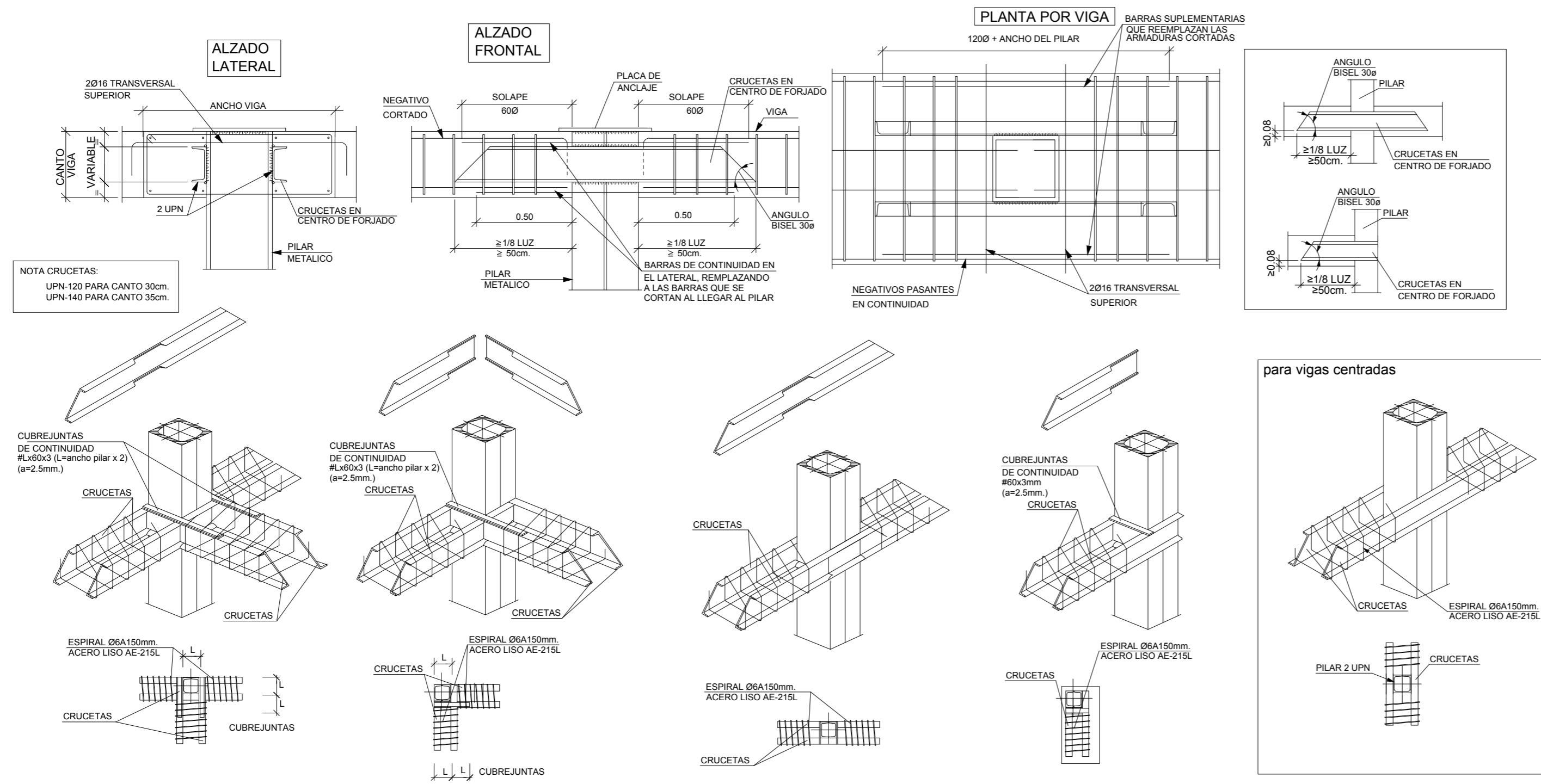

CUADRO DE CARACTERISTICAS TECNICAS SEGUN "DB SE-A"		
ACERO	S 275.	TENSION DE ROTURA (f _u)
DESCRIPCION	SEGUN NORMA DB SE-A	410 N/mm ²
LIMITE ELASTICO (mínimo garantizado)	Espesor <= 16 m.m.	275 N/mm ²
	Espesor > 16 m.m. y <= 40 m.m.	265 N/mm ²
	Espesor > 40 m.m. y <= 63 m.m.	255 N/mm ²
ALARGAMIENTO ROTURA (mínimo)	Espesor <= 40 m.m.	Longitudinal 15% Transversal 20%
	Espesor > 40 m.m. y <= 63 m.m.	Longitudinal 15% Transversal 20%
NOTAS		
- NIVEL DE CONTROL NORMAL, CON CALIDAD DE EJECUCION SEGUN ISO9001		
- ACERO GALVANIZADO EN CALIENTE SEGUN UNE-37-508, CON UN ESPESOR MINIMO DE 100 MICRAS		
- EN LAS SOLDADURAS REALIZADAS EN OBRA SE APLICARA EN EL CORDON Y PARTES DE GALVANIZADO AFECTADAS UNA CAPA DE ZINC, CON UN CONTENIDO DE AL MENOS EL 80% EN PESO, UNA VEZ EJECUTADA LA CORRECTA LIMPIEZA DE LA UNION.		

P1	P2	P3	P4	P5	P6	P7	P8	P9	P10	P11	P12	
												CUBIERTA
												TECHO BAJA
MURO			MURO	MURO	MURO			MURO	MURO	MURO	MURO	TECHO SOTANO
												Cimentación

Cuadro de pilares
Escala 1:50
Acero laminado en perfiles: S275

EL PRESENTE DOCUMENTO ES COPIA DE SU ORIGINAL DEL QUE ES AUTOR EL ARQUITECTO ROGELIO GEJO GARCIA. SU UTILIZACION TOTAL O PARCIAL ASI COMO CUALQUIER REPRODUCCION O CISION A TERCEROS, REQUERIRA LA PREVIA AUTORIZACION ESCRITA DE SU AUTOR, QUEDANDO EN TODO CASO PROHIBIDA CUALQUIER MODIFICACION UNILATERAL DEL MISMO.

Rogelio Gejo García ARQUITECTO 3452 COAL Avda. Ordoño II nº27 2ªDcha LEON 	PROYECTO BÁSICO Y DE EJECUCIÓN: AMPLIACION DE ESCUELA MUSICAL MUNICIPAL "Cimentación y Estructura"	PLANO CUADRO DE PILARES
	SITUACIÓN: LA VIRGEN DEL CAMINO VALVERDE DE LA VIRGEN - LEON	PROMOTOR: AYTO. VALVERDE DE LA VIRGEN
FECHA ENERO 2018		E03 PLANO

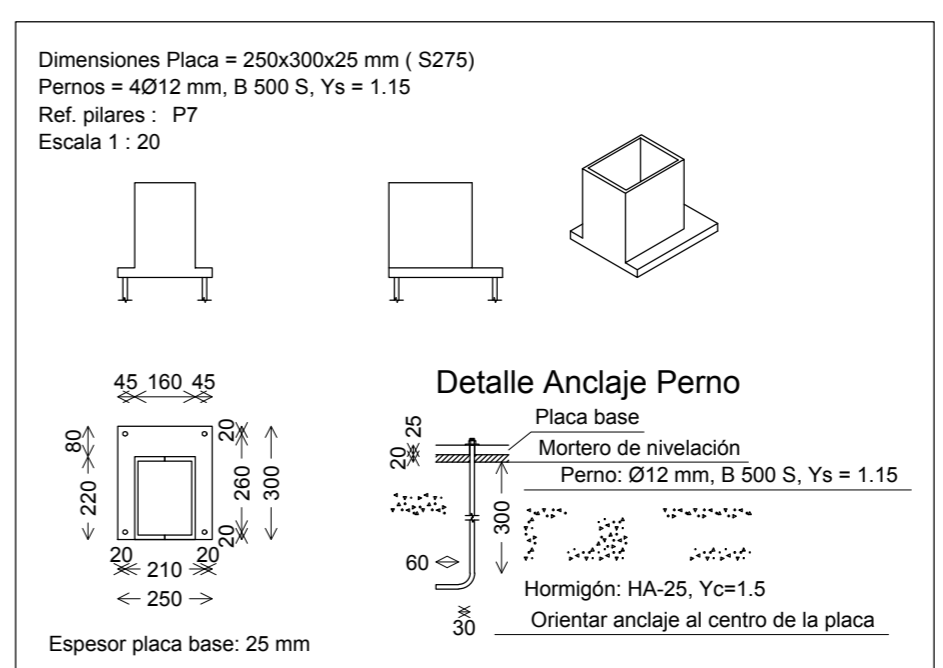
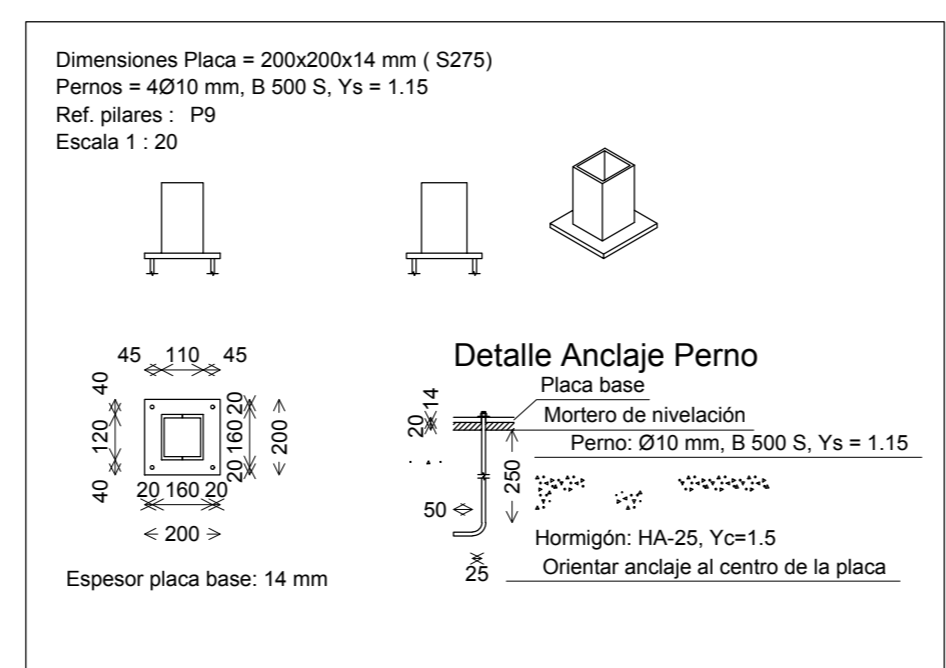
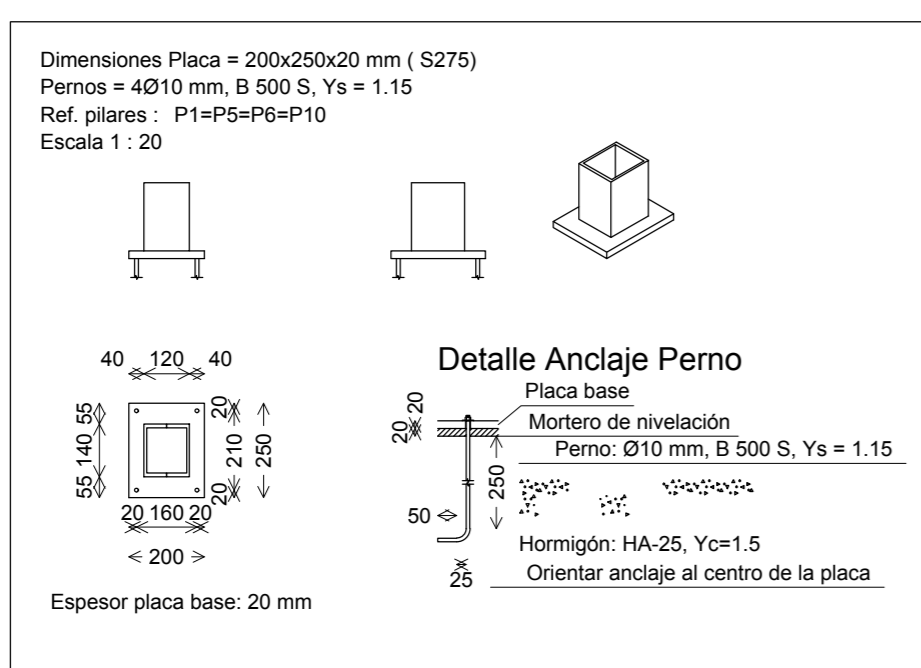
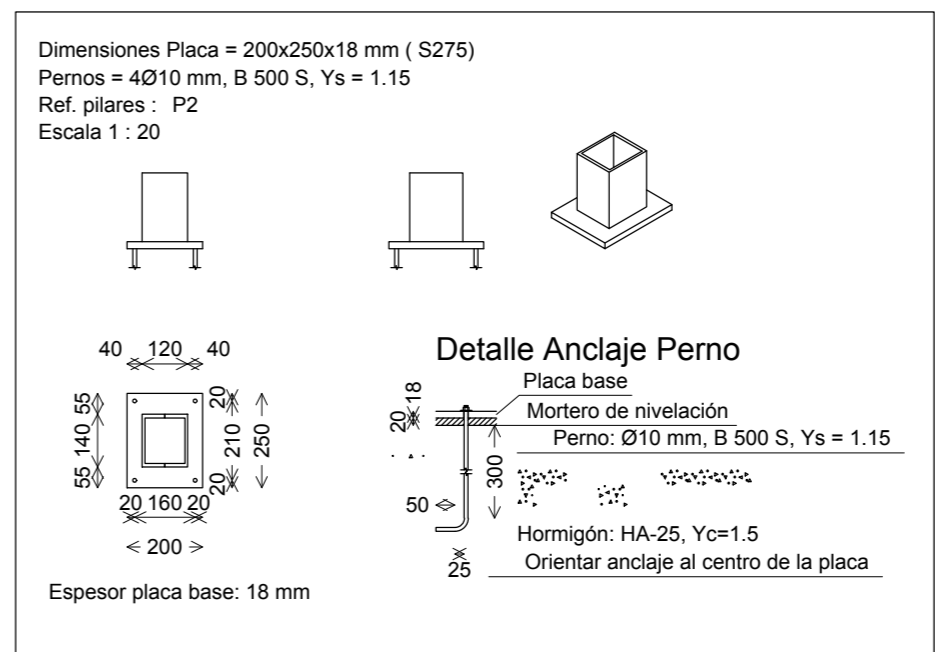
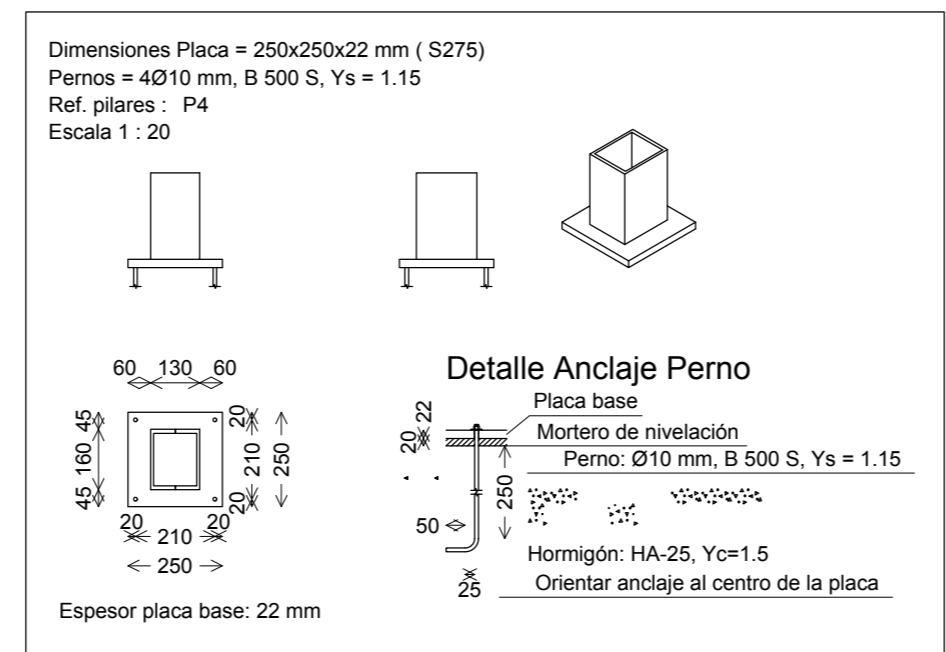
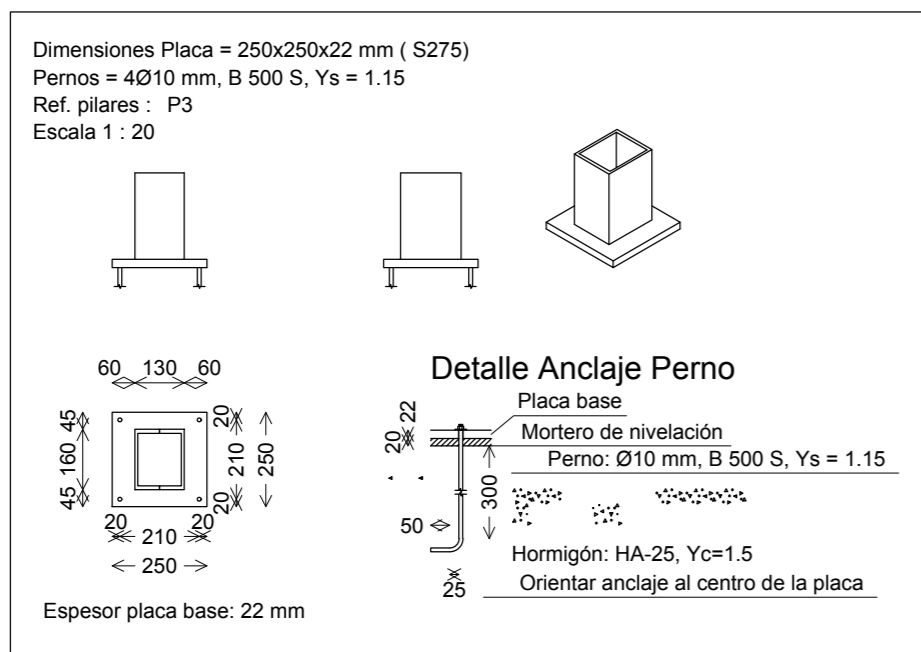
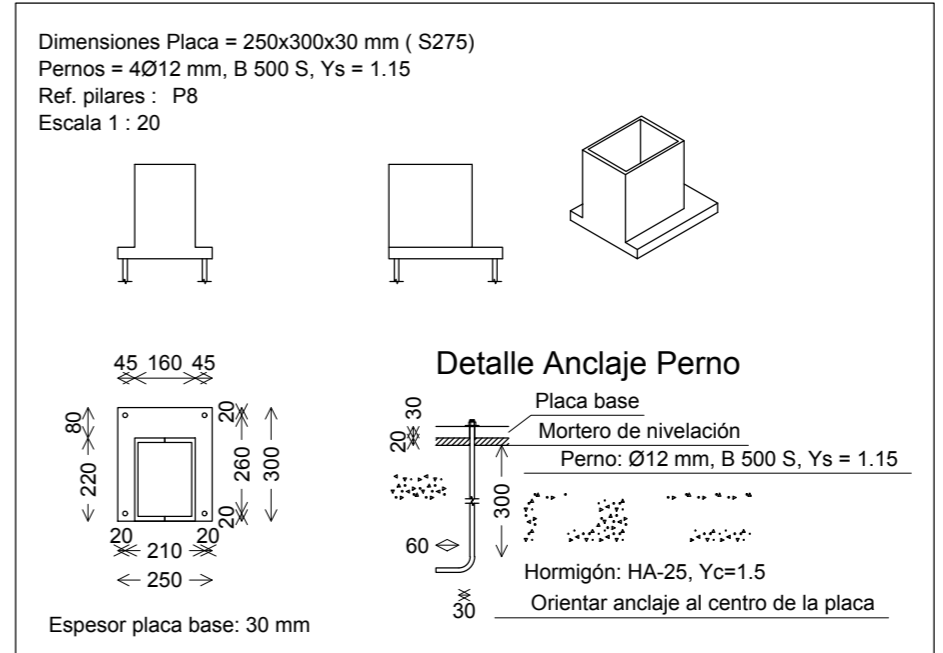
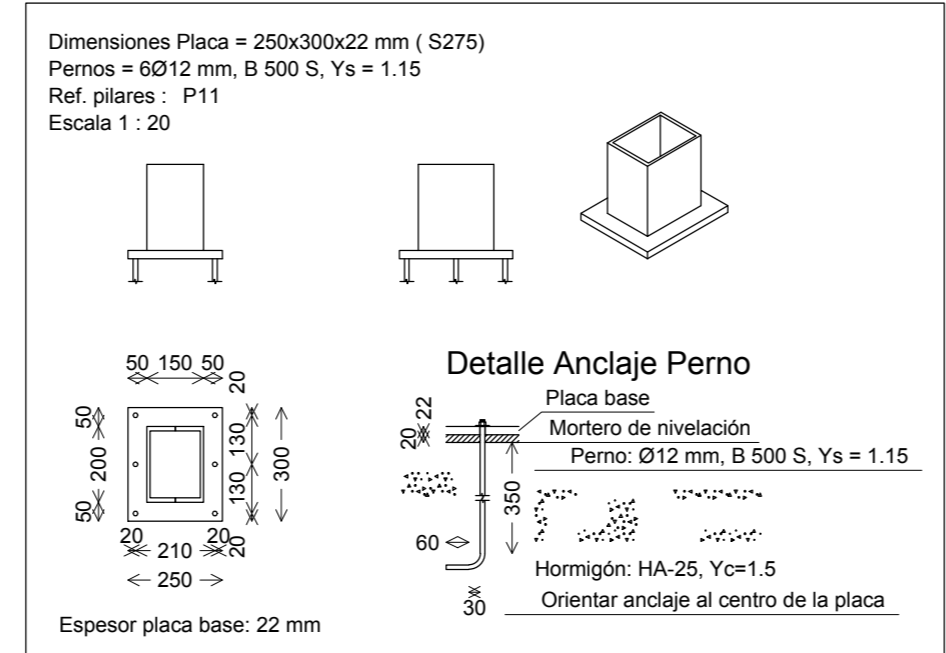
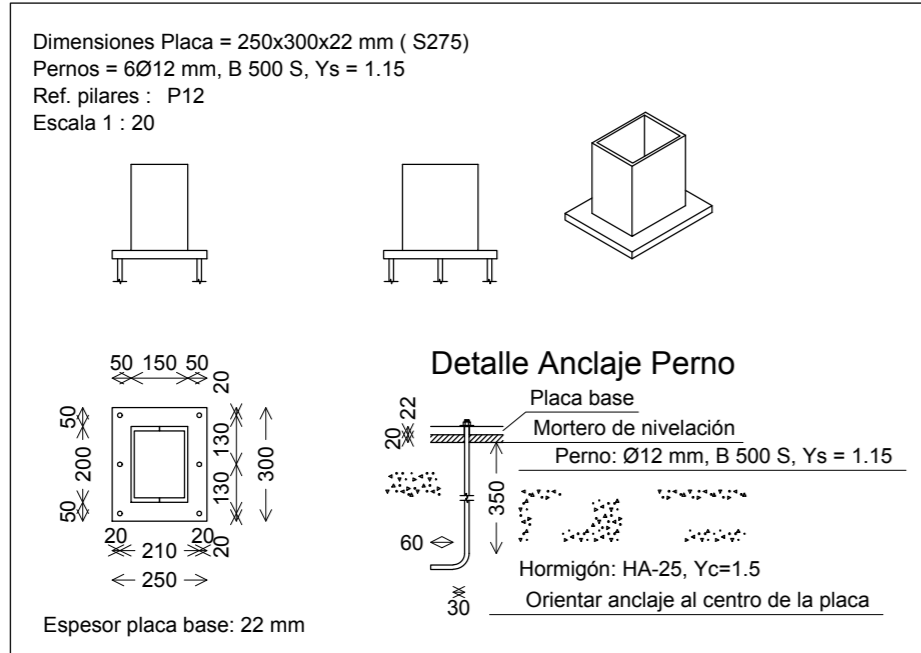

CUADRO DE CARACTERISTICAS TECNICAS SEGUN "DB SE-A"		
ACERO	S 275.	TENSION DE ROTURA (f _u)
DESCRIPCION	SEGUN NORMA DB SE-A	410 N/mm ²
LIMITE ELASTICO (minimo garantizado)	Espesor <= 16 m.m.	275 N/mm ²
	Espesor > 16 m.m. y <= 40 m.m.	265 N/mm ²
	Espesor > 40 m.m. y <= 63 m.m.	255 N/mm ²
ALARGAMIENTO ROTURA (minimo)	Longitudinal 15%	RESILIENCIA Energia absorbida 2.80 kJ/m ² min. Temperatura ensayo +20°
	Tranversal 20%	
	Espesor > 40 m.m. y <= 63 m.m.	
NOTAS		
- NIVEL DE CONTROL NORMAL, CON CALIDAD DE EJECUCION SEGUN ISO9001		
- ACERO GALVANIZADO EN CALIENTE SEGUN UNE-37-508, CON UN ESPESOR MINIMO DE 100 MICRAS		
- EN LAS SOLDADURAS REALIZADAS EN OBRA SE APLICARA EN EL CORDON Y PARTES DE GALVANIZADO AFECTADAS UNA CAPA DE ZINC, CON UN CONTENIDO DE AL MENOS EL 80% EN PESO, UNA VEZ EJECUTADA LA CORRECTA LIMPIEZA DE LA UNION.		

Rogelio Gejo García ARQUITECTO 3452 COAL Avda. Ordoño II nº27 2ºDcha LEON	PROYECTO BÁSICO Y DE EJECUCIÓN: AMPLIACION DE ESCUELA MUSICAL MUNICIPAL "Cimentación y Estructura"	PLANO CHAPAS DE ANCLAJE
	SITUACIÓN: LA VIRGEN DEL CAMINO VALVERDE DE LA VIRGEN - LEON	
FECHA ENERO 2018	PROMOTOR: AYTO. VALVERDE DE LA VIRGEN	

EL PRESENTE DOCUMENTO ES COPIA DE SU ORIGINAL DEL QUE ES AUTOR EL ARQUITECTO D. ROGELIO GEJO GARCIA. SU UTILIZACION TOTAL O PARCIAL ASI COMO CUALQUIER REPRODUCCION O CEDIDA A TERCEROS, REQUERIRA LA PREZIA AUTORIZACION ESCRITA DE SU AUTOR, QUEDANDO EN TODO CASO PROHIBIDA CUALQUIER MODIFICACION UNILATERAL DEL MISMO.

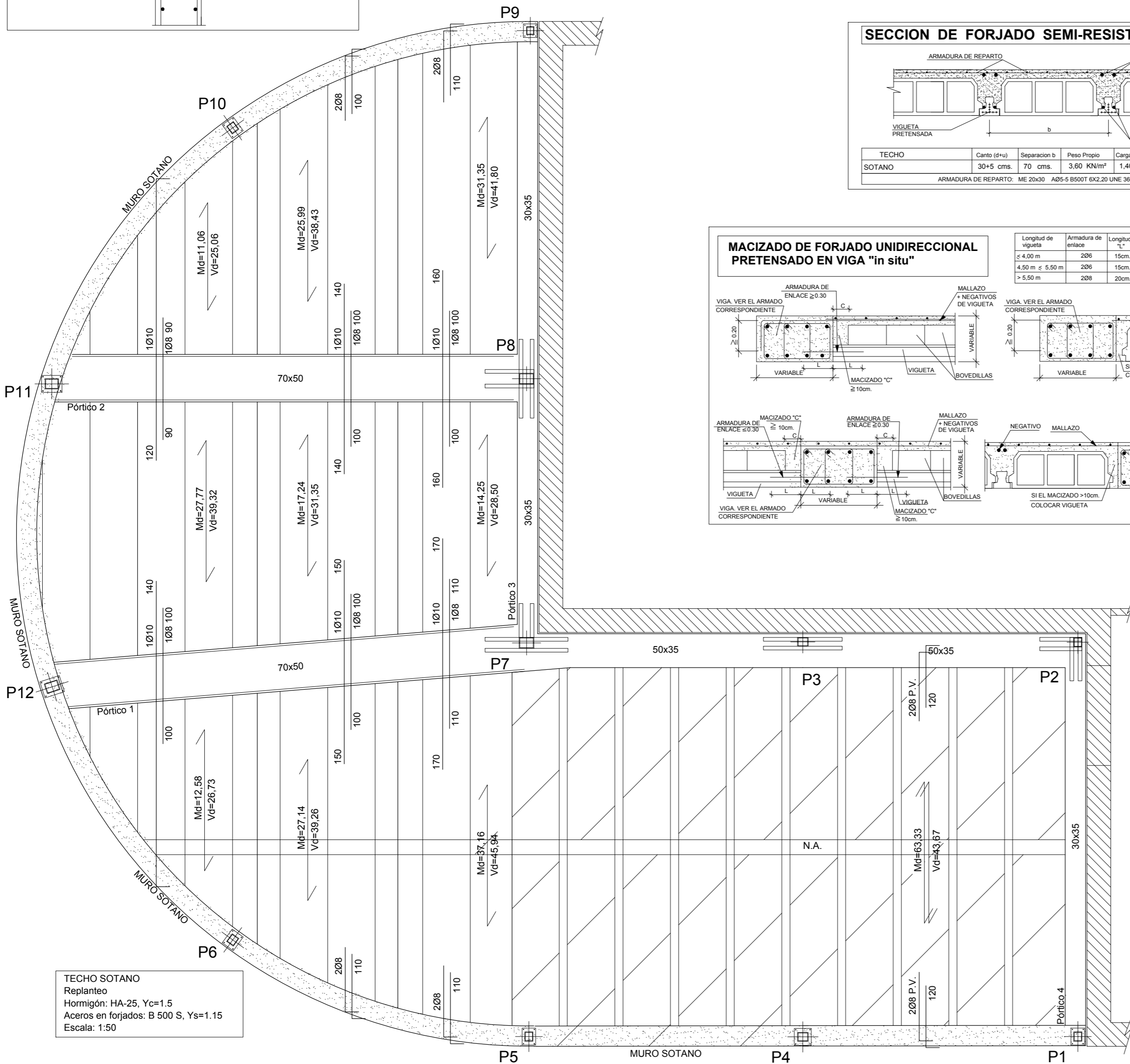
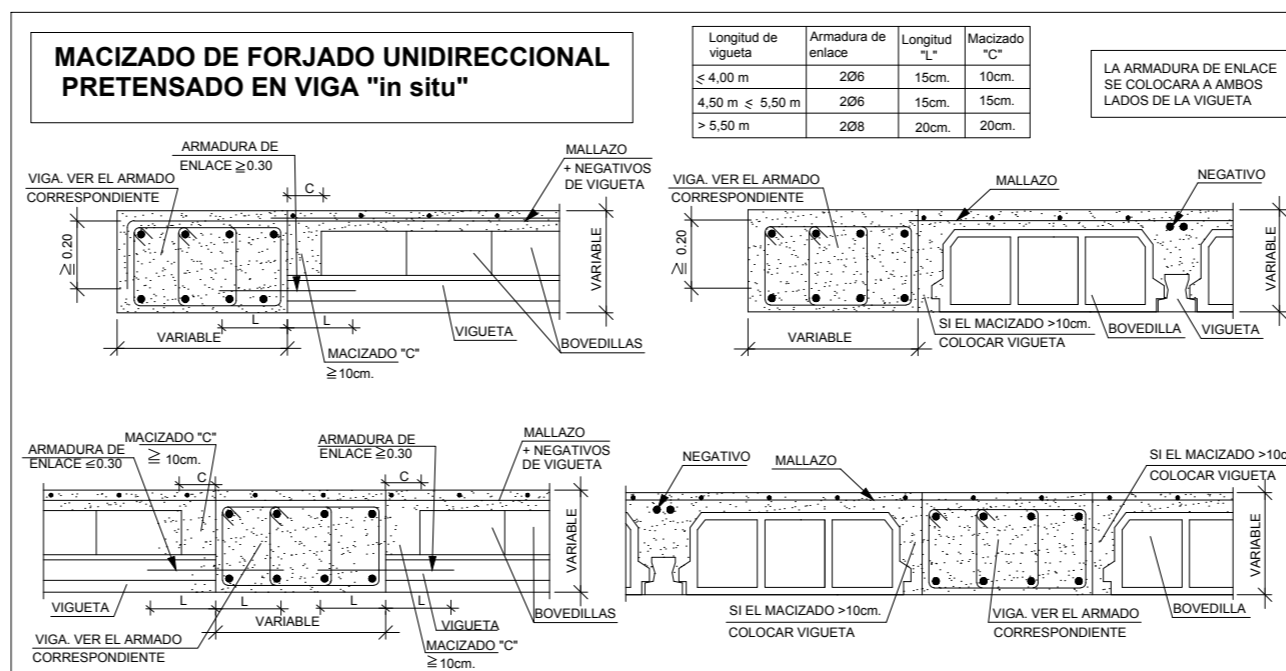
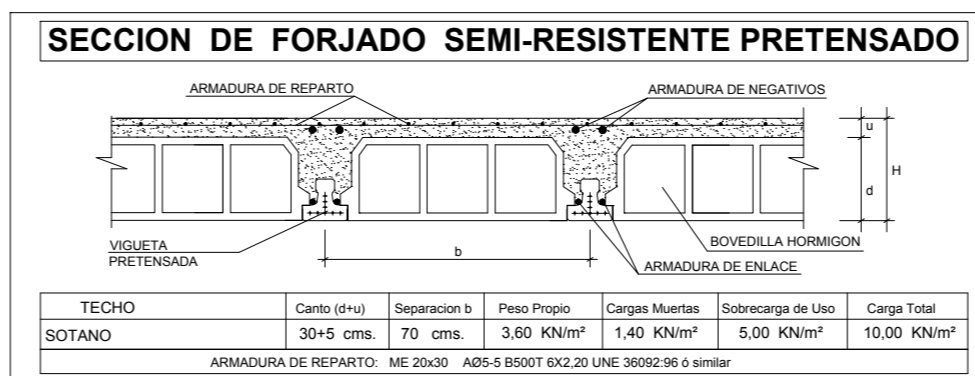
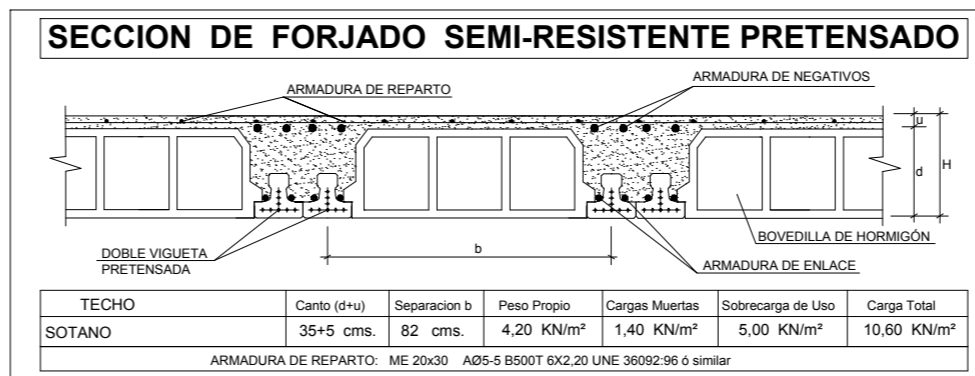
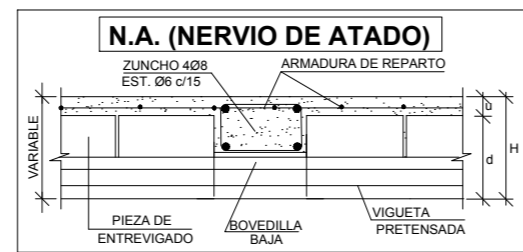
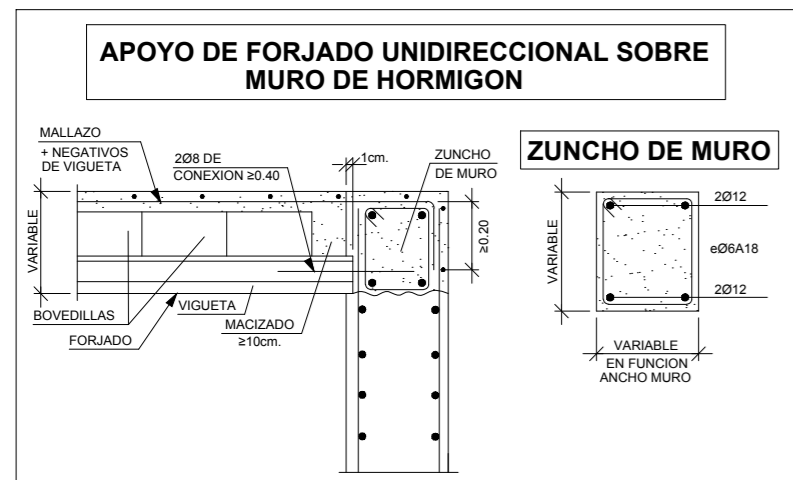

TECHO SOTANO
 Replanteo
 Hormigón: HA-25, $\gamma_c=1.5$
 Aceros en forjados: B 500 S, $\gamma_s=1.15$
 Escala: 1:50

CUADRO DE CARACTERISTICAS SEGUN LA INSTRUCCION "EHE-08"

HORMIGON					
ELEMENTOS ESTRUCTURALES	Tipo de Hormigon	Nivel de Control	Resistencia Característica	Recubrimiento Nominal (mm) Vida Util: 50 años	Coefficientes Parciales de Seguridad
Zapatas, Vigas y Estructuras de Cementacion.	HA-25/B/30/IIa	ESTADISTICO	25 N/mm ²	40	Situación Persistente: $\gamma_c=1.50$
Elementos de Cementacion Hormigonados Contra el Terreno.	HA-25/B/30/IIa	ESTADISTICO	25 N/mm ²	70	
Estructuras Exteriores. (Muros, Pilares, Vigas y Losas)	HA-25/B/20/IIa	ESTADISTICO	25 N/mm ²	30	Situación Accidental: $\gamma_c=1.30$
Estructuras Interiores. (Pilares, Vigas, Forjados y Losas)	HA-25/B/20/IIa	ESTADISTICO	25 N/mm ²	25	
Soleras	HA-25/B/20/IIa	ESTADISTICO	25 N/mm ²	30	$\gamma_c=1.00$ (fuego)
Hormigones de Limpieza	HL-150/B/40	ESTADISTICO	10 N/mm ²	-	

ACERO					
ELEMENTOS ESTRUCTURALES	Tipo de Acero	Nivel de Control	Resistencia Característica	El acero a emplear en las armaduras vendrá acompañado de los certificados de conformidad con la Instrucción EHE-08	Coefficientes Parciales de Seguridad (γ_s)
Toda la Obra	B-500 S	NORMAL	500 N/mm ²	Situación Persistente: 1,15 Situación Accidental: 1,00	
Mallazo	B-500 T	NORMAL	500 N/mm ²		

EJECUCION					
Nivel de Control de la Ejecucion	TIPO DE ACCION	Coefficientes parciales de seguridad para la comprobacion de Estados limites Ultimos			
		Situación Permanente o Transitoria		Situación Accidental	
NORMAL	Permanente	E. favorable	E. desfavorable	E. favorable	E. desfavorable
		$\gamma_c=1.00$	$\gamma_c=1.35$	$\gamma_c=1.00$	$\gamma_c=1.00$
	Variable	E. favorable	E. desfavorable	E. favorable	E. desfavorable
		$\gamma_c=1.00$	$\gamma_c=1.50$	$\gamma_c=1.00$	$\gamma_c=1.00$
Accidental	$\gamma_c=0.00$	$\gamma_c=1.50$	$\gamma_c=0.00$	$\gamma_c=1.00$	

ELEMENTOS ESTRUCTURALES
 LOS PRODUCTOS PARA LOS QUE SEA EXIGIBLE EL MARCADO CE VENDRÁN ACOMPAÑADOS POR LA DOCUMENTACIÓN ACREDITATIVA CORRESPONDIENTE

NOTAS GENERALES:
 1ª. SE CONSIDERA ESTRUCTURA EXTERIOR AQUELLA EN QUE LOS ELEMENTOS DE HORMIGON (PILARES, VIGAS, LOSAS, ETC...) NO TENGAN NINGUN TIPO DE REVESTIMIENTO O PROTECCION.
 2ª. INDEPENDIEMENTE DE LA RESISTENCIA CARACTERISTICA DE PROYECTO EL HORMIGON DEBERÁ CUMPLIR CON LAS LIMITACIONES A LA RELACION AGUA/CEMENTO Y CONTENIDO MINIMO DE CEMENTO INDICADO EN EL CUADRO 37.3.2.a DE LA EHE-08:

TIPO DE EXPOSICION	MAXIMA RELACION AGUA/CEMENTO	MINIMO CONTENIDO DE CEMENTO (Kg/m ³)
I	0.65	250
IIa	0.60	275

NOTAS PARA LOS FORJADOS SEMI-RESISTENTE PRETENSADOS

- ESTE PLANO SOLO ES VALIDO PARA LOCALIZACION DE VIGAS Y VIGUETAS. NUNCA COMO REPLANTEO. PARA ELLO CONSULTAR EL CORRESPONDIENTE PLANO.
- LAS COTAS PARA LOS REPLANTEOS DE PILARES, HUECOS Y VOLADIZOS DEBERAN SER TOMADAS DE LOS PLANOS DE ARQUITECTURA (REPLANTEO, COTAS, PENDIENTES, DISTRIBUCION, ETC). LOS VALORES QUE FIGUREN EN LOS PLANOS DE ESTRUCTURAS SE VERIFICARAN CON LOS PLANOS DE REPLANTEO. CUALQUIER VARIACION SE CONSULTARÁ CON LA DIRECCION FACULTATIVA QUEDANDO A SU JUICIO EL POSIBLE RECALCULO DE LAS ZONAS NO COINCIDENTES.
- LA CASA ADJUDICATARIA DEL FORJADO DEBERA APORTAR LOS PLANOS DE MONTAJE AL DIRECTOR DE OBRA CON LA ANTELACION SUFICIENTE PARA SU COMPROBACION.
- LOS MOMENTOS FLECTORES (m.KN) Y ESFUERZOS CORTANTES (KN) DE CALCULO INDICADOS EN PLANO ESTAN MAYORADOS.
- EN FORJADOS AUTOPORTANTES LOS MOMENTOS DE CALCULO INDICADOS EN PLANOS SON LOS SIGUIENTES:
 M_d = MOMENTO DE CALCULO EN 1ª FASE (m.KN) POR VIGUETA
 M_d = MOMENTO DE CALCULO EN 2ª FASE (m.KN/m)
- LA ARMADURA DE NEGATIVOS QUE SE ESPECIFICA ES LA QUE SE DEBE DISPONER EN CADA VIGUETA O NERVIO DEL FORJADO, SALVO CASOS ESPECIALES QUE SE INDIQUE EXPRESAMENTE EN DETALLES CONSTRUCTIVOS.
- LA COTA INDICADA EN PLANTA PARA LA ARMADURA DE NEGATIVOS, ES LA LONGITUD DE LA PROLONGACION RECTA DEL NEGATIVO (SIN INCLUIR LA PATILLA). -LA PATILLA DE LA ARMADURA DE NEGATIVOS DEL FORJADO TENDRA UNA LONGITUD DE 20cm. COMO MINIMO.
- PARA DETERMINAR LA DISTANCIA ENTRE SOPANDAS DURANTE LA EJECUCION DEL FORJADO. EL SUMINISTRADOR DEBERA HABER TENIDO EN CUENTA ADEMAS DEL PROPIO PESO DEL FORJADO UNA SOBRECARGA DE EJECUCION DE 1.00 KN/m².
- PARA CONTROLAR LA FISURACION EN VIGAS Y FORJADOS POR EL EFECTO DE RETRACCION EN EL HORMIGON, LAS SUPERFICIES DE HORMIGONADO SE REALIZARAN EN LONGITUDES QUE NO SUPEREN LOS 9 METROS, PROCURANDO QUE LAS JUNTAS COINCIDAN APROXIMADAMENTE 1/5 DE LA LUZ.

Rogelio Gejo García ARQUITECTO 3452 COAL Avda. Ordoño II nº27 2ªDcha LEON 	PROYECTO BÁSICO Y DE EJECUCIÓN: AMPLIACION DE ESCUELA MUSICAL MUNICIPAL "Cimentación y Estructura"	PLANO FORJADO TECHO SOTANO
	SITUACIÓN: LA VIRGEN DEL CAMINO VALVERDE DE LA VIRGEN - LEON	PROMOTOR: AYTO. VALVERDE DE LA VIRGEN
FECHA ENERO 2018		E05 PLANO

EL PRESENTE DOCUMENTO ES COPIA DE SU ORIGINAL DEL QUE ES AUTOR EL ARQUITECTO D. ROGELIO GEJO GARCIA. SU UTILIZACION TOTAL O PARCIAL ASI COMO CUALQUIER REPRODUCCION O CEDIDA A TERCEROS, REQUERIRA LA PREVIA AUTORIZACION ESCRITA DE SU AUTOR, QUEDANDO EN TODO CASO PROHIBIDA CUALQUIER MODIFICACION UNILATERAL DEL MISMO.

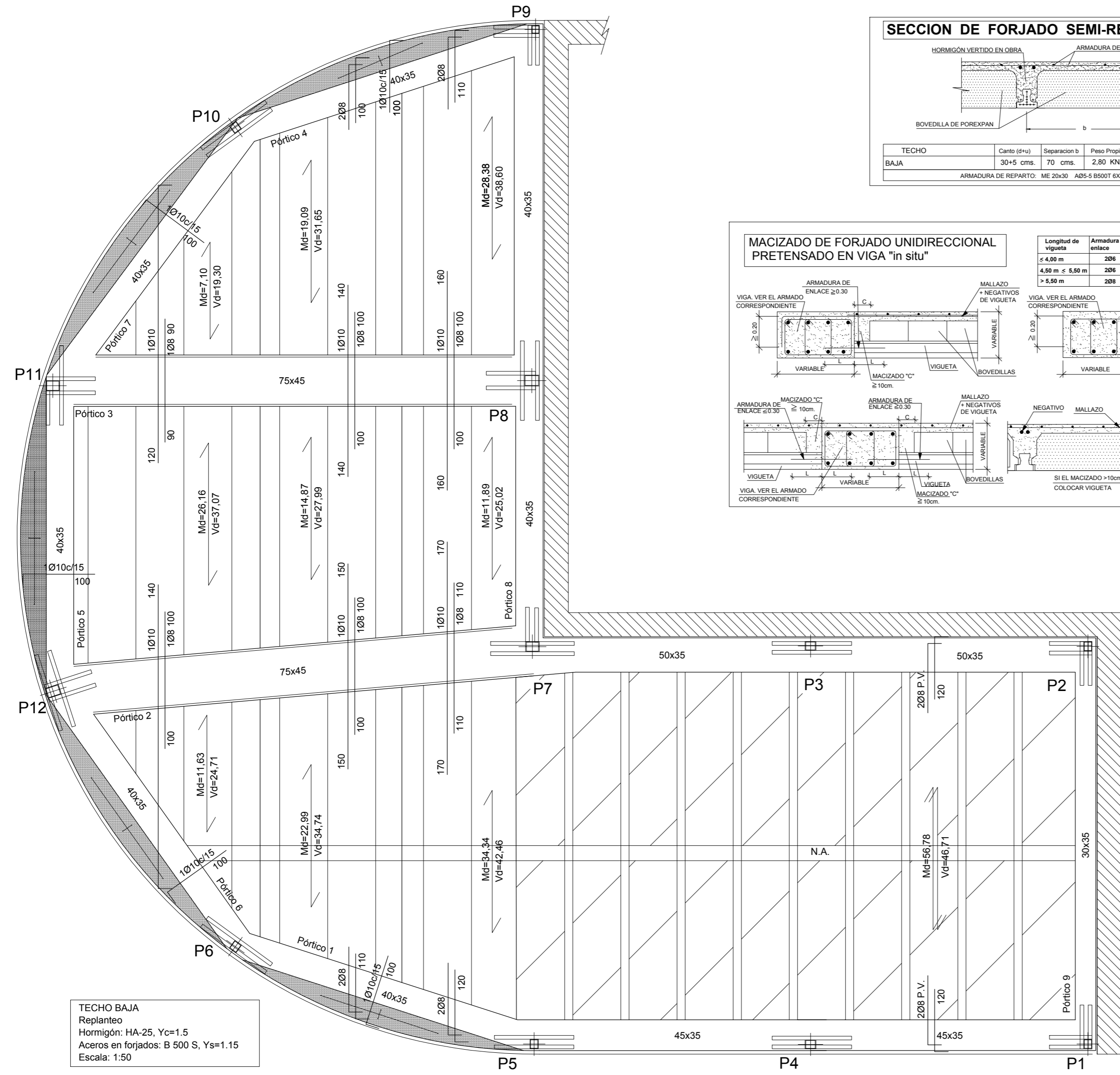
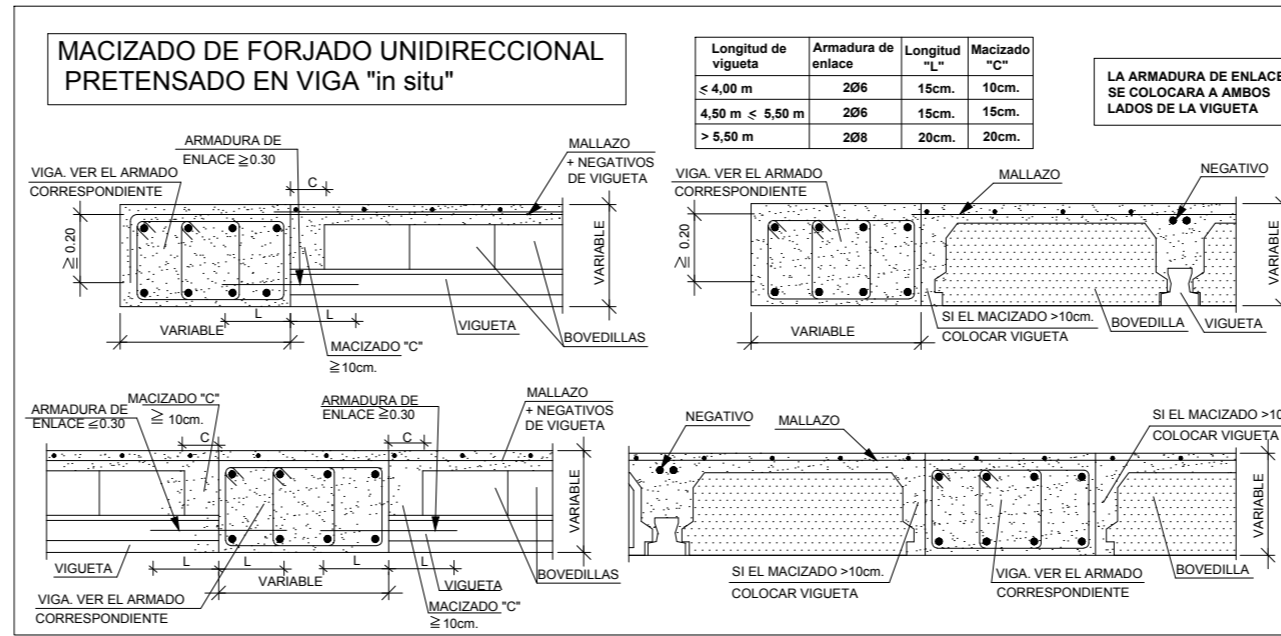
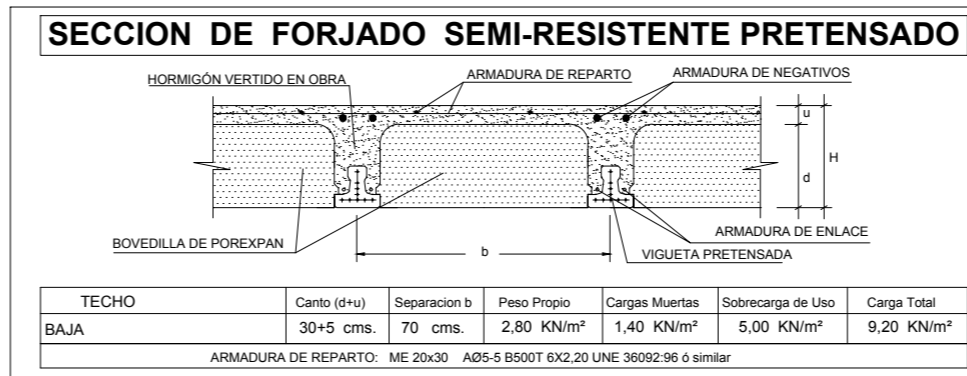
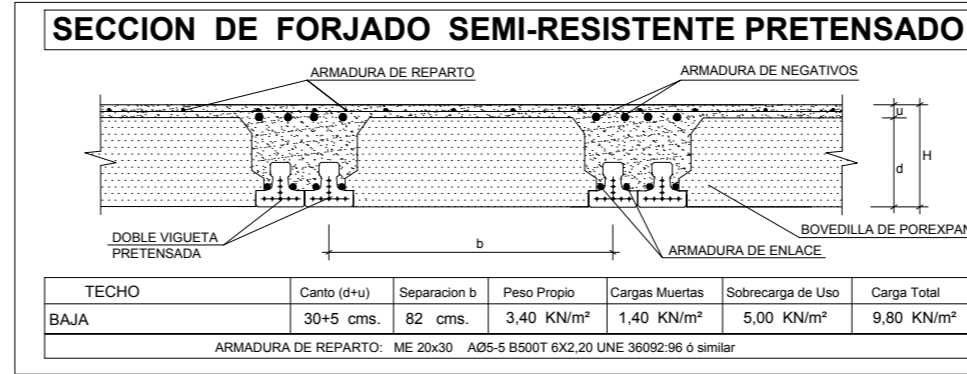
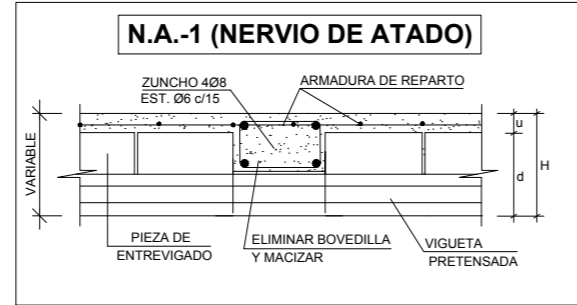
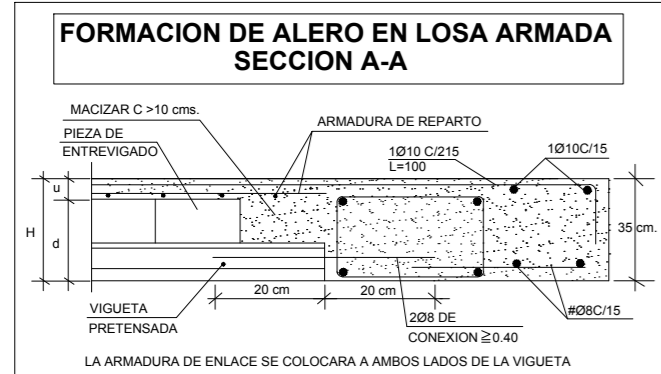

CUADRO DE CARACTERISTICAS SEGUN LA INSTRUCCION "EHE-08"

HORMIGON					
ELEMENTOS ESTRUCTURALES	Tipo de Hormigon	Nivel de Control	Resistencia Característica	Recubrimiento Nominal (mm) Vida Util: 50 años	Coefficientes Parciales de Seguridad
Zapatas, Vigas y Estructuras de Cementacion.	HA-25/B/30/IIa	ESTADISTICO	25 N/mm ²	40	Situacion Persistente: $\gamma_c=1,50$
Elementos de Cementacion Hormigonados Contra el Terreno.	HA-25/B/30/IIa	ESTADISTICO	25 N/mm ²	70	
Estructuras Exteriores. (Muros, Pilares, Vigas y Losas)	HA-25/B/20/IIa	ESTADISTICO	25 N/mm ²	30	Situacion Accidental: $\gamma_c=1,30$
Estructuras Interiores. (Plataes, Vigas, Forjados y Losas)	HA-25/B/20/IIa	ESTADISTICO	25 N/mm ²	25	
Soleras	HA-25/B/20/IIa	ESTADISTICO	25 N/mm ²	30	$\gamma_c=1,00$ (fuego)
Hormigones de Limpieza	HL-150/B/40	ESTADISTICO	10 N/mm ²	-	

ACERO					
ELEMENTOS ESTRUCTURALES	Tipo de Acero	Nivel de Control	Resistencia Característica	El acero a emplear en las armaduras vendrá acompañado de los certificados de conformidad con la Instrucción EHE-08	Coefficientes Parciales de Seguridad (γ_s)
Toda la Obra	B-500 S	NORMAL	500 N/mm ²		Situacion Persistente: 1,15
Mallazo	B-500 T	NORMAL	500 N/mm ²		Situacion Accidental: 1,00

EJECUCION

Nivel de Control de la Ejecucion	Coefficients parciales de seguridad para la comprobacion de Estados limites Ultimos				
	TIPO DE ACCION	Situacion Permanente o Transitoria		Situacion Accidental	
		E. favorable	E. desfavorable	E. favorable	E. desfavorable
NORMAL	Permanente	$\gamma_c=1,00$	$\gamma_s=1,35$	$\gamma_c=1,00$	$\gamma_s=1,00$
	Permanente de valor no constante	$\gamma_c=1,00$	$\gamma_s=1,50$	$\gamma_c=1,00$	$\gamma_s=1,00$
	Variable	$\gamma_c=0,00$	$\gamma_s=1,50$	$\gamma_c=0,00$	$\gamma_s=1,00$
	Accidental			$\gamma_c=1,00$	$\gamma_s=1,00$

ELEMENTOS ESTRUCTURALES
LOS PRODUCTOS PARA LOS QUE SEA EXIGIBLE EL MARCADO CE VENDRÁN ACOMPAÑADOS POR LA DOCUMENTACIÓN ACREDITATIVA CORRESPONDIENTE

NOTAS GENERALES:
1º. SE CONSIDERA ESTRUCTURA EXTERIOR AQUELLA EN QUE LOS ELEMENTOS DE HORMIGON (PILARES, VIGAS, LOSAS, ETC...) NO TENGAN NINGUN TIPO DE REVESTIMIENTO O PROTECCION.
2º. INDEPENDIENTEMENTE DE LA RESISTENCIA CARACTERISTICA DE PROYECTO EL HORMIGON DEBERÁ CUMPLIR CON LAS LIMITACIONES A LA RELACION AGUA/CEMENTO Y CONTENIDO MINIMO DE CEMENTO INDICADO EN EL CUADRO 37.3.2.a DE LA EHE-08:

TIPO DE EXPOSICION	MAXIMA RELACION AGUA/CEMENTO	MINIMO CONTENIDO DE CEMENTO (Kg/m ³)
I	0,65	250
IIa	0,60	275

NOTAS PARA LOS FORJADOS SEMI-RESISTENTE PRETENSADOS

- ESTE PLANO SOLO ES VALIDO PARA LOCALIZACION DE VIGAS Y VIGUETAS. NUNCA COMO REPLANTEO. PARA ELLO CONSULTAR EL CORRESPONDIENTE PLANO.
- LAS COTAS PARA LOS REPLANTEOS DE PILARES, HUECOS Y VOLADIZOS DEBERAN SER TOMADAS DE LOS PLANOS DE ARQUITECTURA (REPLANTEO, COTAS, PENDIENTES, DISTRIBUCION, ETC). LOS VALORES QUE FIGUREN EN LOS PLANOS DE ESTRUCTURAS SE VERIFICARAN CON LOS PLANOS DE REPLANTEO. CUALQUIER VARIACION SE CONSULTARÁ CON LA DIRECCION FACULTATIVA QUEDANDO A SU JUICIO EL POSIBLE RECALCULO DE LAS ZONAS NO COINCIDENTES.
- LA CASA ADJUDICATARIA DEL FORJADO DEBERA APORTAR LOS PLANOS DE MONTAJE AL DIRECTOR DE OBRA CON LA ANTELACION SUFICIENTE PARA SU COMPROBACION.
- LOS MOMENTOS FLECTORES (m.KN) Y ESFUERZOS CORTANTES (KN) DE CALCULO INDICADOS EN PLANO ESTAN MAYORADOS.
- EN FORJADOS AUTOPORTANTES LOS MOMENTOS DE CALCULO INDICADOS EN PLANOS SON LOS SIGUIENTES:
Md = MOMENTO DE CALCULO EN 1ª FASE (m.KN) POR VIGUETA
Md = MOMENTO DE CALCULO EN 2ª FASE (m.KN/m)
- LA ARMADURA DE NEGATIVOS QUE SE ESPECIFICA ES LA QUE SE DEBE DISPONER EN CADA VIGUETA O NERVIO DEL FORJADO, SALVO CASOS ESPECIALES QUE SE INDIQUE EXPRESAMENTE EN DETALLES CONSTRUCTIVOS.
- LA COTA INDICADA EN PLANTA PARA LA ARMADURA DE NEGATIVOS, ES LA LONGITUD DE LA PROLONGACION RECTA DEL NEGATIVO (SIN INCLUIR LA PATILLA). -LA PATILLA DE LA ARMADURA DE NEGATIVOS DEL FORJADO TENDRA UNA LONGITUD DE 20cm. COMO MINIMO.
- PARA DETERMINAR LA DISTANCIA ENTRE SOPANDAS DURANTE LA EJECUCION DEL FORJADO, EL SUMINISTRADOR DEBERA HABER TENIDO EN CUENTA ADEMAS DEL PROPIO PESO DEL FORJADO UNA SOBRECARGA DE EJECUCION DE 1,00 KN/m².
- PARA CONTROLAR LA FISURACION EN VIGAS Y FORJADOS POR EL EFECTO DE RETRACCION EN EL HORMIGON, LAS SUPERFICIES DE HORMIGONADO SE REALIZARAN EN LONGITUDES QUE NO SUPEREN LOS 9 METROS, PROCURANDO QUE LAS JUNTAS COINCIDAN APROXIMADAMENTE 1/5 DE LA LUZ.

Rogelio Gejo García ARQUITECTO 3452 COAL Avda. Ordoño II nº27 2ªDcha LEON	PROYECTO BÁSICO Y DE EJECUCIÓN: AMPLIACION DE ESCUELA MUSICAL MUNICIPAL "Cimentación y Estructura"	PLANO FORJADO TECHO BAJA
	SITUACIÓN: LA VIRGEN DEL CAMINO VALVERDE DE LA VIRGEN - LEON	PROMOTOR: AYTO. VALVERDE DE LA VIRGEN
FECHA ENERO 2018		E06 PLANO

EL PRESENTE DOCUMENTO ES COPIA DE SU ORIGINAL DEL QUE ES AUTOR EL ARQUITECTO D. ROGELIO GEJO GARCIA. SU UTILIZACION TOTAL O PARCIAL ASI COMO CUALQUIER REPRODUCCION O CISION A TERCEROS, REQUERIRA LA PREVIA AUTORIZACION ESCRITA DE SU AUTOR, QUEDANDO EN TODO CASO PROHIBIDA CUALQUIER MODIFICACION UNILATERAL DEL MISMO.

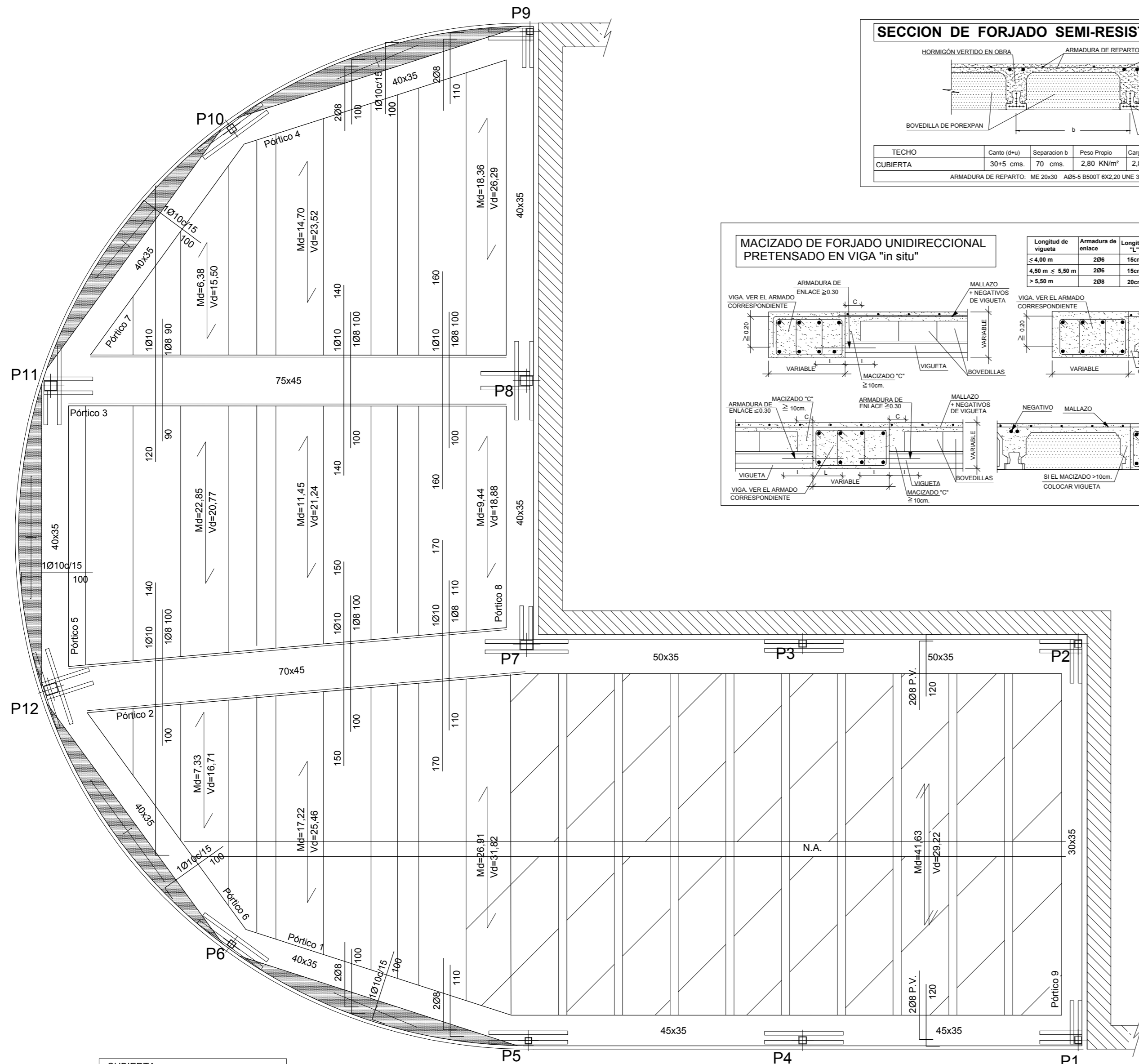
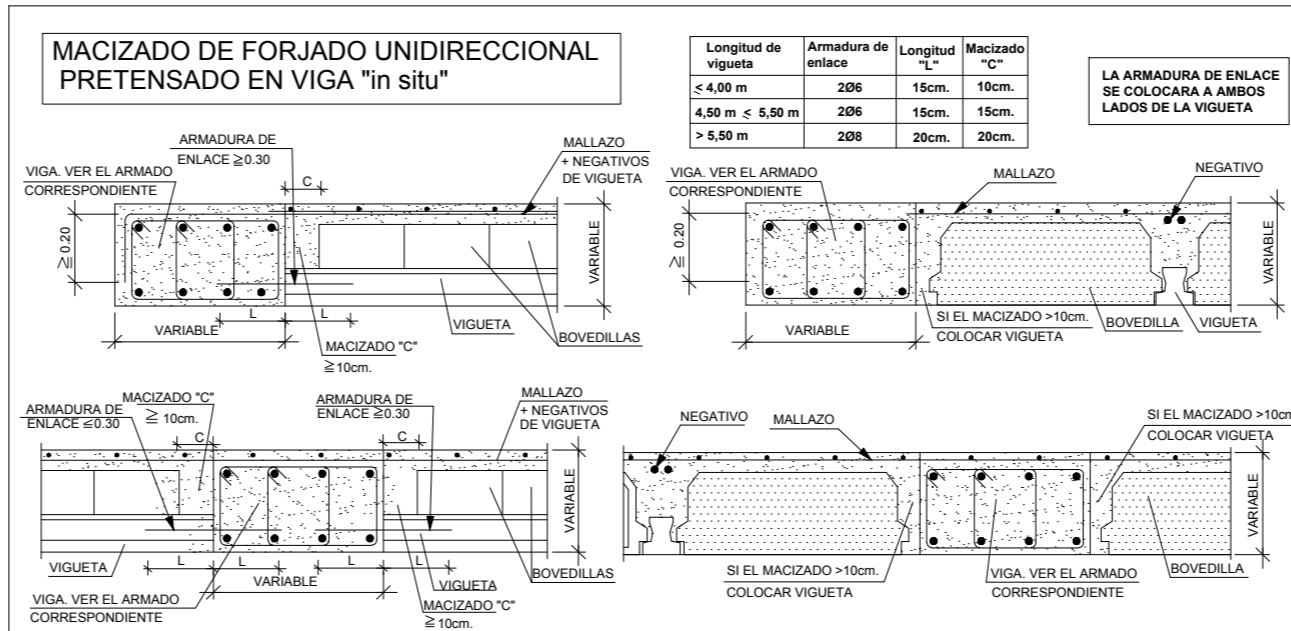
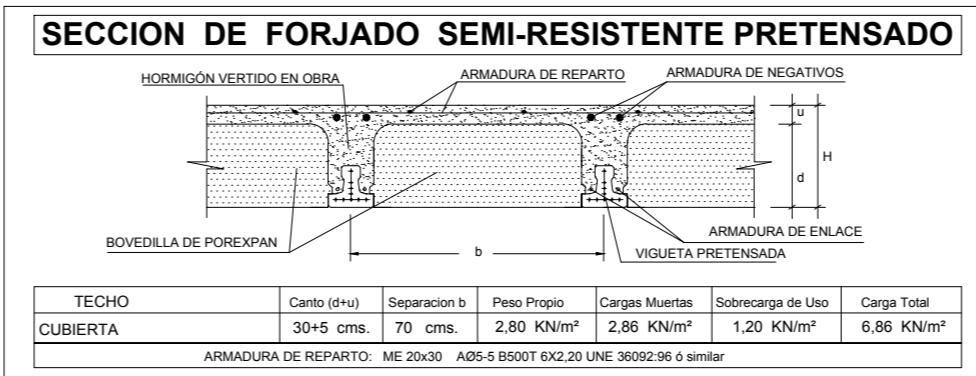
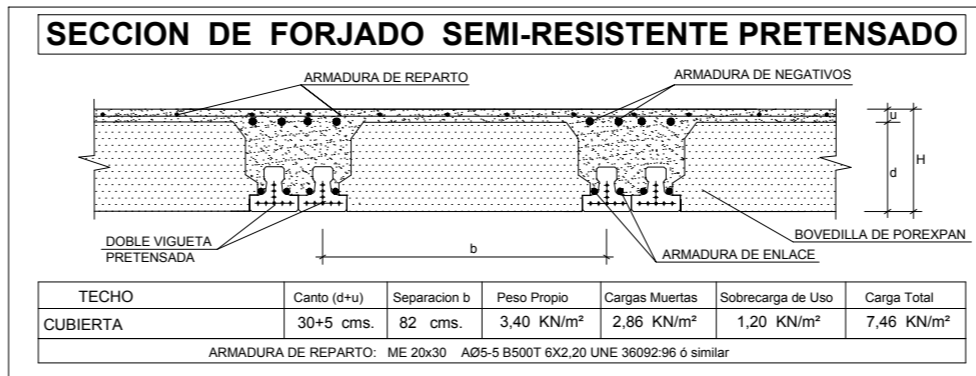
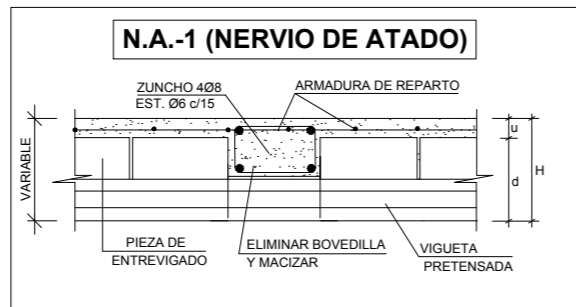
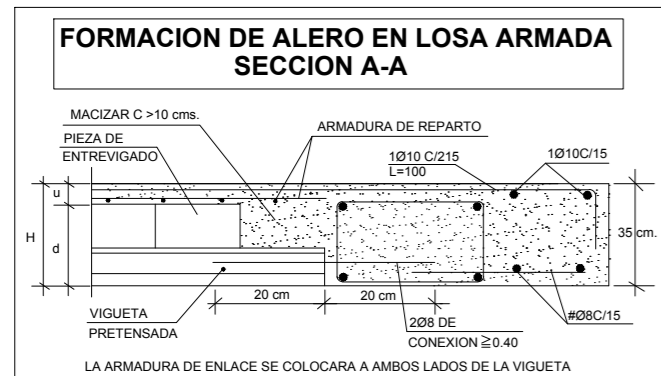

CUBIERTA
Replanteo
Hormigón: HA-25, Yc=1.5
Aceros en forjados: B 500 S, Ys=1.15
Escala: 1:50

CUADRO DE CARACTERISTICAS SEGUN LA INSTRUCCION "EHE-08"

HORMIGON					
ELEMENTOS ESTRUCTURALES	Tipo de Hormigon	Nivel de Control	Resistencia Característica	Recubrimiento Nominal (mm) Vida Util: 50 años	Coefficientes Parciales de Seguridad
Zapatas, Vigas y Estructuras de Cimentacion.	HA-25/B/30/IIa	ESTADISTICO	25 N/mm ²	40	Situacion Persistente: $\gamma_c=1,50$
Elementos de Cimentacion Hormigonados Contra el Terreno.	HA-25/B/30/IIa	ESTADISTICO	25 N/mm ²	70	
Estructuras Exteriores. (Muros, Pilares, Vigas y Losas)	HA-25/B/20/IIa	ESTADISTICO	25 N/mm ²	30	Situacion Accidental: $\gamma_c=1,30$
Estructuras Interiores. (Pilares, Vigas, Forjados y Losas)	HA-25/B/20/IIa	ESTADISTICO	25 N/mm ²	25	
Soleras	HA-25/B/20/IIa	ESTADISTICO	25 N/mm ²	30	$\gamma_c=1,00$ (fuego)
Hormigones de Limpieza	HL-150/B/40	ESTADISTICO	10 N/mm ²	-	

ACERO					
ELEMENTOS ESTRUCTURALES	Tipo de Acero	Nivel de Control	Resistencia Característica	El acero a emplear en las armaduras vendrá acompañado de los certificados de conformidad con la Instrucción EHE-08	Coefficientes Parciales de Seguridad (γ_s)
Toda la Obra	B-500 S	NORMAL	500 N/mm ²		Situacion Persistente: 1,15
Mallazo	B-500 T	NORMAL	500 N/mm ²		Situacion Accidental: 1,00

EJECUCION

Nivel de Control de la Ejecucion	Coefficients parciales de seguridad para la comprobacion de Estados limites Ultimos				
	TIPO DE ACCION	Situacion Permanente o Transitoria		Situacion Accidental	
		E. favorable	E. desfavorable	E. favorable	E. desfavorable
NORMAL	Permanente	$\gamma_c=1,00$	$\gamma_s=1,35$	$\gamma_c=1,00$	$\gamma_s=1,00$
	Permanente de valor no constante	$\gamma_c=1,00$	$\gamma_s=1,50$	$\gamma_c=1,00$	$\gamma_s=1,00$
	Variable	$\gamma_c=0,00$	$\gamma_s=1,50$	$\gamma_c=0,00$	$\gamma_s=1,00$
	Accidental			$\gamma_c=1,00$	$\gamma_s=1,00$

ELEMENTOS ESTRUCTURALES
LOS PRODUCTOS PARA LOS QUE SEA EXIGIBLE EL MARCADO CE VENDRÁN ACOMPAÑADOS POR LA DOCUMENTACIÓN ACREDITATIVA CORRESPONDIENTE

NOTAS GENERALES:
1ª. SE CONSIDERA ESTRUCTURA EXTERIOR AQUELLA EN QUE LOS ELEMENTOS DE HORMIGON (PILARES, VIGAS, LOSAS, ETC...) NO TENGAN NINGUN TIPO DE REVESTIMIENTO O PROTECCION.
2ª. INDEPENDIENTEMENTE DE LA RESISTENCIA CARACTERISTICA DE PROYECTO EL HORMIGON DEBERÁ CUMPLIR CON LAS LIMITACIONES A LA RELACION AGUA/CEMENTO Y CONTENIDO MINIMO DE CEMENTO INDICADO EN EL CUADRO 37.3.2.a DE LA EHE-08:

TIPO DE EXPOSICION	MAXIMA RELACION AGUA/CEMENTO	MINIMO CONTENIDO DE CEMENTO (Kg/m ³)
I	0,65	250
IIa	0,60	275

NOTAS PARA LOS FORJADOS SEMI-RESISTENTE PRETENSADOS

- ESTE PLANO SOLO ES VALIDO PARA LOCALIZACION DE VIGAS Y VIGUETAS. NUNCA COMO REPLANTEO. PARA ELLO CONSULTAR EL CORRESPONDIENTE PLANO.
- LAS COTAS PARA LOS REPLANTEOS DE PILARES, HUECOS Y VOLADIZOS DEBERAN SER TOMADAS DE LOS PLANOS DE ARQUITECTURA (REPLANTEO, COTAS, PENDIENTES, DISTRIBUCION, ETC). LOS VALORES QUE FIGUREN EN LOS PLANOS DE ESTRUCTURAS SE VERIFICARAN CON LOS PLANOS DE REPLANTEO. CUALQUIER VARIACION SE CONSULTARÁ CON LA DIRECCION FACULTATIVA QUEDANDO A SU JUICIO EL POSIBLE RECALCULO DE LAS ZONAS NO COINCIDENTES.
- LA CASA ADJUDICATARIA DEL FORJADO DEBERA APORTAR LOS PLANOS DE MONTAJE AL DIRECTOR DE OBRA CON LA ANTELACION SUFICIENTE PARA SU COMPROBACION.
- LOS MOMENTOS FLECTORES (m.KN) Y ESFUERZOS CORTANTES (KN) DE CALCULO INDICADOS EN PLANO ESTAN MAYORADOS.
- EN FORJADOS AUTOPORTANTES LOS MOMENTOS DE CALCULO INDICADOS EN PLANOS SON LOS SIGUIENTES:
Md = MOMENTO DE CALCULO EN 1ª FASE (m.KN) POR VIGUETA
Md = MOMENTO DE CALCULO EN 2ª FASE (m.KN/m)
- LA ARMADURA DE NEGATIVOS QUE SE ESPECIFICA ES LA QUE SE DEBE DISPONER EN CADA VIGUETA O NERVIO DEL FORJADO, SALVO CASOS ESPECIALES QUE SE INDIQUE EXPRESAMENTE EN DETALLES CONSTRUCTIVOS.
- LA COTA INDICADA EN PLANTA PARA LA ARMADURA DE NEGATIVOS, ES LA LONGITUD DE LA PROLONGACION RECTA DEL NEGATIVO (SIN INCLUIR LA PATILLA). -LA PATILLA DE LA ARMADURA DE NEGATIVOS DEL FORJADO TENDRA UNA LONGITUD DE 20cm. COMO MINIMO.
- PARA DETERMINAR LA DISTANCIA ENTRE SOPANDAS DURANTE LA EJECUCION DEL FORJADO, EL SUMINISTRADOR DEBERA HABER TENIDO EN CUENTA ADEMAS DEL PROPIO PESO DEL FORJADO UNA SOBRECARGA DE EJECUCION DE 1,00 KN/m².
- PARA CONTROLAR LA FISURACION EN VIGAS Y FORJADOS POR EL EFECTO DE RETRACCION EN EL HORMIGON, LAS SUPERFICIES DE HORMIGONADO SE REALIZARAN EN LONGITUDES QUE NO SUPEREN LOS 9 METROS, PROCURANDO QUE LAS JUNTAS COINCIDAN APROXIMADAMENTE 1/5 DE LA LUZ.

Rogelio Gejo García ARQUITECTO 3452 COAL Avda. Ordoño II nº27 2ªDcha LEON 	PROYECTO BÁSICO Y DE EJECUCIÓN: AMPLIACION DE ESCUELA MUSICAL MUNICIPAL "Cimentación y Estructura"	PLANO FORJADO CUBIERTA
	SITUACIÓN: LA VIRGEN DEL CAMINO VALVERDE DE LA VIRGEN - LEON	PROMOTOR: AYTO. VALVERDE DE LA VIRGEN
FECHA ENERO 2018		E07 PLANO

EL PRESENTE DOCUMENTO ES COPIA DE SU ORIGINAL QUE ES AUTOR EL ARQUITECTO D. ROGELIO GEJO GARCIA. SU UTILIZACION TOTAL O PARCIAL ASI COMO CUALQUIER REPRODUCCION O CEDIDA A TERCEROS, REQUERIRA LA PREVIA AUTORIZACION ESCRITA DE SU AUTOR, QUEDANDO EN TODO CASO PROHIBIDA CUALQUIER MODIFICACION UNILATERAL DEL MISMO.

DESPIECE DE VIGAS TECHO SOTANO

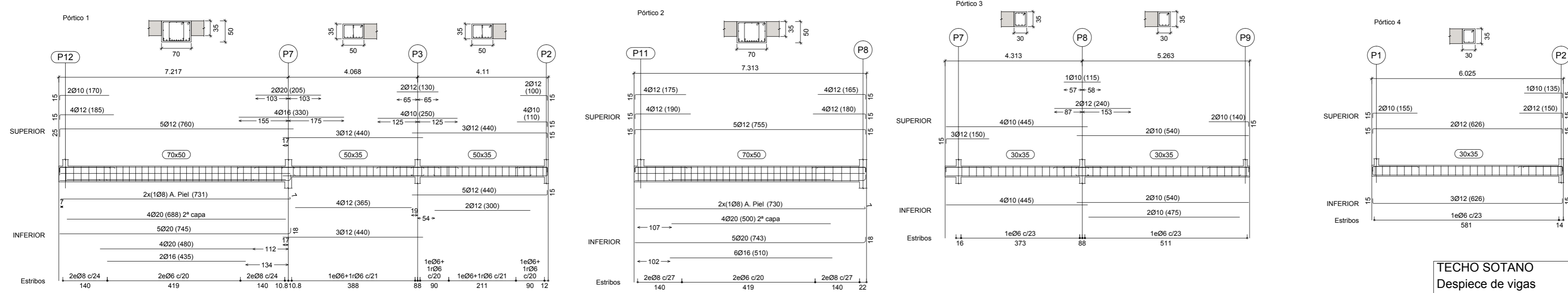

TECHO SOTANO
 Despiece de vigas
 Hormigón: HA-25, Yc=1.5
 Acero en barras: B 500 S, Ys=1.15
 Acero en estribos: B 500 S, Ys=1.15
 Escala pórticos 1:100
 Escala secciones 1:75
 Escala huecos 1:75

DESPIECE DE VIGAS TECHO BAJA

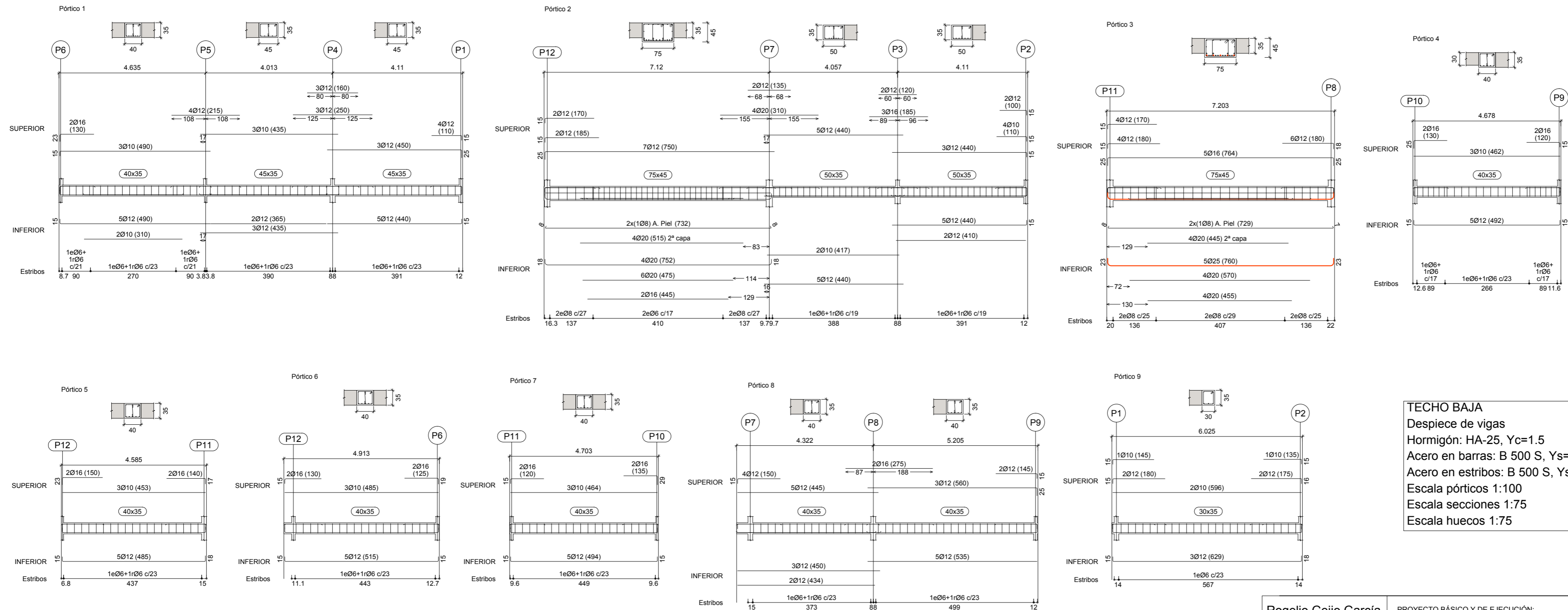

TECHO BAJA
 Despiece de vigas
 Hormigón: HA-25, Yc=1.5
 Acero en barras: B 500 S, Ys=1.15
 Acero en estribos: B 500 S, Ys=1.15
 Escala pórticos 1:100
 Escala secciones 1:75
 Escala huecos 1:75

EL PRESENTE DOCUMENTO ES COPIA DE SU ORIGINAL DEL QUE ES AUTOR EL ARQUITECTO D. ROGELIO GEJO GARCÍA. SU UTILIZACIÓN TOTAL O PARCIAL ASÍ COMO CUALQUIER REPRODUCCIÓN O CEDIÓN A TERCEROS, REQUERIRÁ LA PREVIAMENTE AUTORIZACIÓN ESCRITA DE SU AUTOR, DEBIDA EN TODO CASO PROMUEVA CUALQUIER MODIFICACIÓN UNILATERAL DEL MISMO.

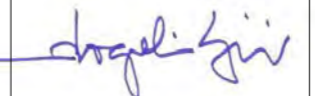
Rogelio Gejo García ARQUITECTO 3452 COAL Avda. Ordoño II nº 27 2ª Dcha LEON 	PROYECTO BÁSICO Y DE EJECUCIÓN: AMPLIACION DE ESCUELA MUSICAL MUNICIPAL "Cimentación y Estructura"	PLANO VIGAS TECHO SOTANO Y BAJA
	SITUACIÓN: LA VIRGEN DEL CAMINO VALVERDE DE LA VIRGEN - LEON	
FECHA ENERO 2018		1/50 ESCALA E08 PLANO

DESPIECE DE VIGAS CUBIERTA

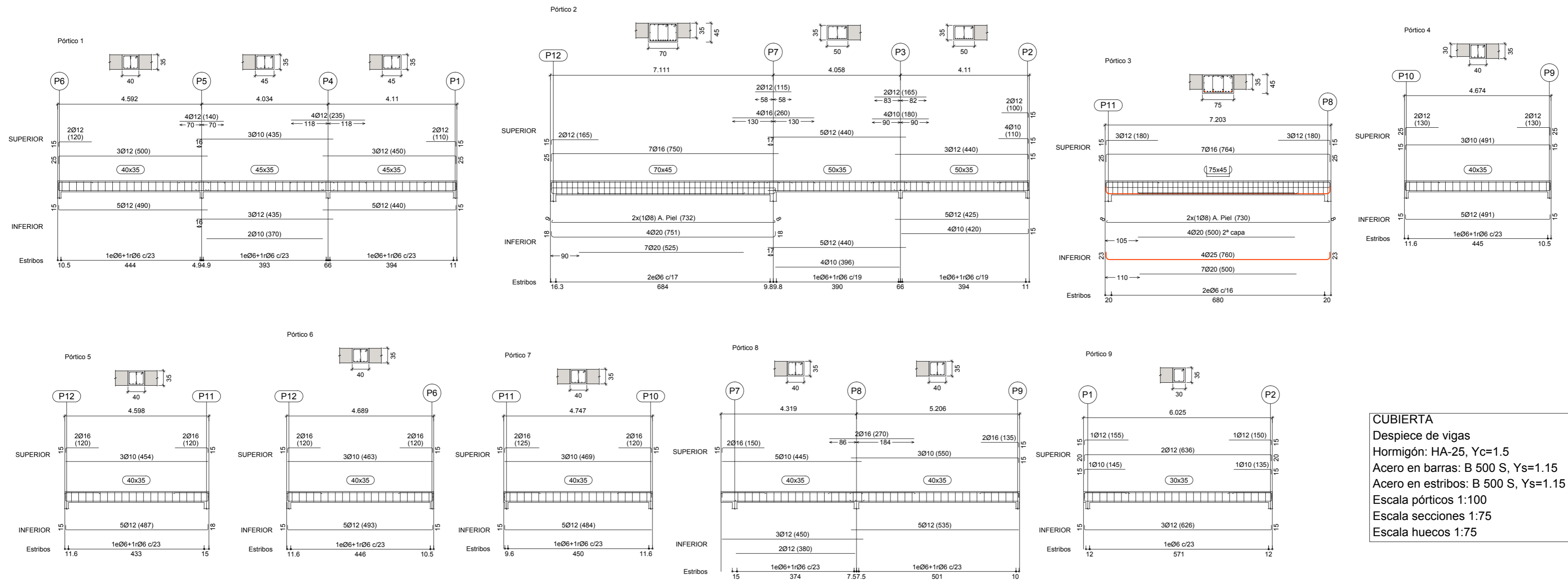

CUBIERTA
 Despiece de vigas
 Hormigón: HA-25, Yc=1.5
 Acero en barras: B 500 S, Ys=1.15
 Acero en estribos: B 500 S, Ys=1.15
 Escala pórticos 1:100
 Escala secciones 1:75
 Escala huecos 1:75

EL PRESENTE DOCUMENTO ES COPIA DE SU ORIGINAL DEL QUE ES AUTOR EL ARQUITECTO D. ROGELIO GEIJO GARCÍA. SU UTILIZACIÓN TOTAL O PARCIAL ASÍ COMO CUALQUIER REPRODUCCIÓN O CEDIÓN A TERCEROS, REQUERIRÁ LA PREVIJA AUTORIZACIÓN ESCRITA DE SU AUTOR, DEBIDO EN TODO CASO PROMUEVA CUALQUIER MODIFICACIÓN ORIGINAL DEL MISMO.

Rogelio Gejo García ARQUITECTO 3452 COAL Avda. Ordoño II nº27 2ªDcha LEON 	PROYECTO BÁSICO Y DE EJECUCIÓN: AMPLIACION DE ESCUELA MUSICAL MUNICIPAL "Cimentación y Estructura"	PLANO VIGAS CUBIERTA
	SITUACIÓN: LA VIRGEN DEL CAMINO VALVERDE DE LA VIRGEN - LEON	
FECHA ENERO 2018	1/50 ESCALA	E09 PLANO